

ส่วนที่ ๑ บทนำ

๑. ความสำคัญของการติดตามและประเมินผล

การติดตาม (Monitoring) และการประเมิน (Evaluation) เป็นกระบวนการที่แตกต่างกันมีจุดหมาย ไม่เหมือนกัน แต่กระบวนการทั้งสองมีความเกี่ยวข้องสัมพันธ์กัน และเมื่อนำแนวคิดและหลักการติดตามและประเมินผล (Monitoring and Evaluation) มาประสานใช้ด้วยกันอย่างเหมาะสม จะช่วยให้ผู้บริหารท้องถิ่น ข้าราชการองค์การบริหารส่วนตำบล พนักงานส่วนตำบล พนักงานจ้าง สมาชิกสภาท้องถิ่น (อื่น ๆ ถ้ามี) สามารถกำกับดูแล ทบทวน และพัฒนางาน พัฒนาท้องถิ่นตามแผนงาน โครงการได้อย่างมีประสิทธิภาพและประสิทธิผล การติดตามและประเมินผลแผนพัฒนาท้องถิ่นสี่ปีขององค์การบริหารส่วนตำบลหนองจิก จึงเป็นการติดตามผลที่ให้ความสำคัญ ดังนี้

๑. ผลการปฏิบัติงานของผู้รับผิดชอบแต่ละแผนงาน โครงการเพื่อการพัฒนาองค์การบริหารส่วนตำบลหนองจิก หรือกิจกรรมต่าง ๆ ที่ดำเนินการหรือไม่ได้ดำเนินการตามแผนพัฒนาท้องถิ่นที่กำหนดไว้หรือไม่ รวมทั้งงบประมาณในการดำเนินงาน

๒. ผลการใช้ปัจจัยหรือทรัพยากรต่าง ๆ ในการพัฒนาองค์การบริหารส่วนตำบลหนองจิก ตรวจสอบว่าแผนงาน โครงการเพื่อการพัฒนาได้รับปัจจัยหรือทรัพยากรทั้งด้านปริมาณ และคุณภาพตามระยะเวลาที่กำหนดไว้หรือไม่อย่างไร

๓. ผลการดำเนินงาน ตรวจสอบว่าได้ผลตรงตามเป้าหมายที่กำหนดไว้หรือไม่เพียงใด มีปัญหาอุปสรรคอะไรบ้าง ทั้งในด้านการจัดทำแผนพัฒนาท้องถิ่น การดำเนินการตามแผนงานและโครงการเพื่อการพัฒนาท้องถิ่น และขั้นตอนต่าง ๆ ในการดำเนินการตามโครงการเพื่อการพัฒนาท้องถิ่น

๔. ความสำคัญของการติดตามและประเมินผลเป็นเครื่องมือสำคัญในการทดสอบผลการดำเนินงานตามภารกิจขององค์การบริหารส่วนตำบลหนองจิกว่าดำเนินการได้ตามเป้าหมายที่กำหนดไว้หรือไม่ ทำให้ทราบและกำหนดทิศทางการพัฒนาได้อย่างเป็นรูปธรรมและเกิดความชัดเจนที่จะทำให้ทราบถึงจุดแข็ง (strengths) จุดอ่อน (weaknesses) โอกาส (opportunities) ปัญหาหรืออุปสรรค (threats) ของแผนพัฒนาท้องถิ่นสี่ปี (พ.ศ. ๒๕๖๑-๒๕๖๔) โครงการ กิจกรรมต่าง ๆ ซึ่งอาจเกิดจากผู้บริหารท้องถิ่น สมาชิกสภาท้องถิ่น ปลัด ผู้บริหารระดับหัวหน้าสำนัก/ผู้อำนวยการกอง บุคลากรขององค์การบริหารส่วนตำบลหนองจิก สภาพพื้นที่และผู้มีส่วนเกี่ยวข้องเพื่อนำไปสู่การปรับปรุงแผนงาน โครงการพัฒนาให้เกิดความสอดคล้องกับสภาพพื้นแวล้อมในสังคมภายใต้ความต้องการและความพึงพอใจของประชาชนในตำบลหนองจิก

บทสรุปของความสำคัญก็คือ ในการไปสู่การวางแผนการพัฒนาในปีต่อ ๆ ไปเพื่อให้เกิดผลสัมฤทธิ์เชิงคุณค่าในกิจการสาธารณะมากที่สุดและเมื่อพบจุดแข็งก็ต้องเร่งรีบดำเนินการและจะต้องมีความสุขรอบคอบในการดำเนินการขยายโครงการ งานต่าง ๆ ที่เป็นจุดแข็งและพึงรอโอกาสในการเสริมสร้างให้เกิดจุดแข็งนี้ และเมื่อพบปัญหาและอุปสรรคก็ต้องตั้งรับให้มั่น รอโอกาสที่จะดำเนินการและตั้งมั่นอย่างสุขุมรอบคอบพยายามลดถอยสิ่งที่เป็นปัญหาและอุปสรรค เมื่อพบจุดอ่อนต้องหยุดและถดถอยปัญหาลงให้ได้ ดำเนินการปรับปรุงให้ดีขึ้นตั้งรับให้มั่นเพื่อรอโอกาสและสุดท้ายเมื่อมีโอกาสก็ต้องใช้พันธมิตรหรือผู้มีส่วนได้เสียในองค์การบริหารส่วนตำบลหนองจิก เกิดประโยชน์เพื่อดำเนินการขยายแผน โครงการ งานต่าง ๆ พร้อมการปรับปรุงและเร่งรีบดำเนินการ สิ่งเหล่านี้จะถูกค้นพบเพื่อให้เกิดการพัฒนาองค์การบริหารส่วนตำบลหนองจิกโดยการติดตามและประเมินผลซึ่งส่งผลให้เกิดกระบวนการพัฒนาอย่างเข้มแข็งและมีความยั่งยืน เป็นไปตามเป้าหมายประสงค์ที่ตั้งไว้ได้อย่างดียิ่ง

๒. วัตถุประสงค์ของการติดตามและประเมินผล

การติดตามและประเมินผลแผนพัฒนาท้องถิ่นสี่ปีมุ่งค้นหาแผนงาน โครงการที่ได้ดำเนินการไปแล้วว่า สิ่งใดควรดำเนินการต่อไปตามวัตถุประสงค์ของแผนงาน โครงการ หรือศึกษาระหว่างดำเนินการตามโครงการเพื่อการพัฒนาท้องถิ่นว่ามีปัญหาใดควรปรับปรุงเพื่อการบรรลุเป้าหมาย ติดตามและประเมินผลแผนงาน โครงการเพื่อการพัฒนาท้องถิ่นที่ไม่ได้ดำเนินการเป็นเพราะเหตุใด เกิดปัญหาจากเรื่องใด จึงได้กำหนดเป็นวัตถุประสงค์ได้ดังนี้

๑. เพื่อเป็นเครื่องมือในการบริหารราชการท้องถิ่นขององค์การบริหารส่วนตำบลหนองจิก ซึ่งจะช่วยตอบสนองภารกิจตามอำนาจหน้าที่ของหน่วยงาน รวมทั้งปรับปรุงการปฏิบัติงานให้ดีขึ้น มีประสิทธิภาพ และประสิทธิผล

๒. เพื่อให้ทราบความก้าวหน้าการดำเนินงานตามระยะเวลาและเป้าหมายที่กำหนดไว้ สภาพผลการดำเนินงาน ตลอดจนปัญหา อุปสรรคในการพัฒนาท้องถิ่นตามภารกิจที่ได้กำหนดไว้

๓. เพื่อเป็นข้อมูลสำหรับเร่งรัด ปรับปรุง แก้ไข ข้อบกพร่องของการดำเนินงาน โครงการ การยกเลิกโครงการที่ไม่เหมาะสมหรือหมดความจำเป็นขององค์การบริหารส่วนตำบลหนองจิก

๔. เพื่อทราบถึงสภาพการบริหารการใช้จ่ายงบประมาณขององค์การบริหารส่วนตำบลหนองจิก

๕. เพื่อสร้างความรับผิดชอบของผู้บริหารท้องถิ่น ปลัดระดับสำนัก/กองทุกระดับขององค์การบริหารส่วนตำบลหนองจิกที่จะต้องผลักดันให้การดำเนินการตามแผนงาน โครงการต่าง ๆ เป็นไปอย่างมีประสิทธิภาพ บรรลุวัตถุประสงค์ทำให้เกิดประโยชน์กับผู้มีส่วนได้เสีย ผู้มีส่วนเกี่ยวข้อง ประชาชนในตำบลหนองจิก หรือสังคมส่วนรวมมากที่สุด

๖. เพื่อติดตามและประเมินผลการดำเนินงานตามตัวชี้วัดร้อยละความสำเร็จของปฏิบัติงานตามแผนงาน/โครงการของสำนัก/กอง/ฝ่ายต่าง ๆ ในปีงบประมาณ พ.ศ. ๒๕๖๓

๓. ขั้นตอนการติดตามและประเมินผล

ระเบียบกระทรวงมหาดไทยว่าด้วยการจัดทำแผนพัฒนาขององค์การบริหารส่วนตำบลหนองจิก พ.ศ. ๒๕๔๘ และแก้ไขเพิ่มเติม (ฉบับที่ ๓) พ.ศ. ๒๕๖๑ ข้อ ๒๙ กำหนดว่า คณะกรรมการติดตามและประเมินผลแผนพัฒนาท้องถิ่น มีอำนาจหน้าที่ ดังนี้ (๑) กำหนดแนวทาง วิธีการในการติดตามและประเมินผลแผนพัฒนา (๒) ดำเนินการติดตามและประเมินผลแผนพัฒนา (๓) รายงานผลและเสนอความเห็นซึ่งได้จากการติดตามและประเมินผลแผนพัฒนาต่อผู้บริหารท้องถิ่นเพื่อให้ผู้บริหารท้องถิ่นเสนอต่อสภาท้องถิ่น และคณะกรรมการพัฒนาท้องถิ่นพร้อมทั้งประกาศผลการติดตามและประเมินผลแผนพัฒนาให้ประชาชนในท้องถิ่นทราบในที่เปิดเผยภายในสิบห้าวันนับแต่วันรายงานผลและเสนอความเห็นดังกล่าวและต้องปิดประกาศไว้เป็นระยะเวลาไม่น้อยกว่าสามสิบวัน โดยอย่างน้อยปีละสองครั้งภายในเดือนเมษายนและภายในเดือนตุลาคมของทุกปี (๔) แต่งตั้งคณะอนุกรรมการหรือคณะทำงานเพื่อช่วยปฏิบัติงานตามที่เห็นสมควร

๑. การดำเนินการติดตามและประเมินผล

คณะกรรมการติดตามและประเมินผลแผนพัฒนาท้องถิ่น มีจำนวน ๑๑ คน ประกอบด้วย

๑) สมาชิกสภาท้องถิ่นที่สภาท้องถิ่นคัดเลือก จำนวน ๓ คน

๒) ผู้แทนประชาคมท้องถิ่นที่ประชาคมท้องถิ่นคัดเลือก จำนวน ๒ คน

๓) ผู้แทนหน่วยงานที่เกี่ยวข้องที่ผู้บริหารท้องถิ่นคัดเลือก จำนวน ๒ คน

๔) หัวหน้าส่วนการบริหารที่คัดเลือกกันเอง จำนวน ๒ คน และผู้ทรงคุณวุฒิที่ผู้บริหารท้องถิ่นคัดเลือก จำนวน ๒ คน

คณะกรรมการติดตามและประเมินผลแผนพัฒนาท้องถิ่นขององค์การบริหารส่วนตำบลหนองจิก ต้องดำเนินการให้การติดตามและประเมินผลแผนพัฒนาท้องถิ่นบรรลุวัตถุประสงค์ตามแผนพัฒนาท้องถิ่นสี่ปี ดังนี้

๑. ประชุมเพื่อกำหนดกรอบแนวทาง และวิธีการติดตามและประเมินผลแผนพัฒนาท้องถิ่น สี่ปีโดยการกำหนดกรอบ แนวทาง วิธีการ และห้วงเวลาให้เหมาะสมกับองค์การบริหารส่วนตำบลหนองจิก

๒. ดำเนินการติดตามและประเมินพัฒนาท้องถิ่นสี่ปีตามกรอบแนวทาง วิธีการ และห้วงเวลาที่กำหนด โดยสามารถติดตามและประเมินผลได้ตลอดระยะเวลา

๓. รายงานผลและเสนอความเห็นซึ่งได้จากการติดตามและประเมินผลแผนพัฒนาท้องถิ่นสี่ปีต่อผู้บริหารท้องถิ่นเพื่อดำเนินการต่อไป

๒. การกำหนดแนวทางและวิธีการ

คณะกรรมการติดตามและประเมินผลแผนพัฒนาท้องถิ่นขององค์การบริหารส่วนตำบลหนองจิก ได้กำหนดการแบ่งขั้นตอนเพื่อเป็นการกำหนดแนวทางและวิธีการสำหรับการติดตามและประเมินผลแผนพัฒนาขององค์การบริหารส่วนตำบลหนองจิกดังนี้

๒.๑ การกำหนดวัตถุประสงค์และขอบเขตการติดตามและประเมินผล การติดตามยุทธศาสตร์และโครงการเพื่อการพัฒนาท้องถิ่น จะเริ่มดำเนินการศึกษาและรวบรวมข้อมูลของโครงการที่จะติดตามว่ามีวัตถุประสงค์หลักอะไร มีการกำหนดการติดตามและประเมินผลไว้หรือไม่ (ซึ่งดูได้จากการกำหนดตัวชี้วัด : KPI) ถ้ากำหนดไว้แล้วมีความชัดเจนเพียงใด ใครเป็นผู้รับผิดชอบ ใครเป็นผู้ใช้ผลการติดตาม เป็นต้น จากนั้นศึกษาว่าผู้ใช้ผล การนำผลไปใช้ประโยชน์อย่างไร เมื่อใด ข้อมูลหลัก ๆ ที่ต้องการคืออะไร ต้องการให้รายงานผลอย่างไร มีข้อเสนอแนะในการติดตามผลอย่างไร ซึ่งการศึกษาดังกล่าวอาจใช้วิธีสัมภาษณ์และ/หรือสังเกตแล้วนำมาผลที่ได้มากำหนดเป็นวัตถุประสงค์และขอบเขตในการติดตาม

๒.๒ วางแผนติดตามและประเมินผล จะนำวัตถุประสงค์และขอบเขตในการติดตามงานจาก ข้อ ๒.๑ มาวิเคราะห์ แล้วเขียนรายละเอียด ซึ่งประกอบด้วย ประเด็นหลัก ๆ คือ วัตถุประสงค์การติดตามแหล่งข้อมูล เวลาที่เก็บข้อมูล วิธีการเก็บรวบรวมข้อมูล และวิธีการวิเคราะห์ข้อมูล จากนั้นสร้างเครื่องมือซึ่งส่วนใหญ่จะเป็นแบบสัมภาษณ์หรือแบบสอบถาม กำหนดการทดลองและปรับปรุงเครื่องมือ

๒.๓ ดำเนินการหรือปฏิบัติตามแผนพัฒนาท้องถิ่น เป็นการดำเนินการตามวัตถุประสงค์และขั้นตอนที่ได้กำหนดไว้ ซึ่งสิ่งสำคัญที่ต้องการในขั้นนี้ คือ ข้อมูลจากแหล่งต่าง ๆ ดังนั้น แม้จะวางแผนพัฒนาท้องถิ่นไว้ดีและได้ข้อมูลที่มีคุณภาพเพียงใดก็ตาม แต่ถ้าในเชิงปริมาณได้น้อยก็ต้องติดตามเพิ่มจนกว่าจะได้ครบขั้นต่ำตามที่กำหนดไว้ตามแผนพัฒนาท้องถิ่น

๒.๔ การวิเคราะห์ข้อมูล เป็นการวิเคราะห์ตามวัตถุประสงค์ของการติดตามที่กำหนดไว้ แต่ละโครงการตามตัวชี้วัดที่กำหนดไว้ โดยอาจใช้วิธีการทางสถิติพื้นฐาน เช่น การแจกแจง ค่าร้อยละ ค่าเฉลี่ย ค่าเบี่ยงเบนมาตรฐาน จำนวน เป็นต้น หรืออาจใช้การวิเคราะห์แบบ Matrix การพรรณนาเปรียบเทียบ การเขียน Flow Chart การแสดงแผนภูมิแกนต์ (Gantt Chart) หรืออาจใช้หลาย ๆ วิธีประกอบกันตามความเหมาะสมของพื้นที่องค์การบริหารส่วนตำบลหนองจิก

๒.๕ รายงานตามแบบแผนพัฒนาท้องถิ่นเป็นการรายงานให้ผู้เกี่ยวข้องทราบโดยรายงานตามแบบที่กำหนดไว้ตามแผนพัฒนาท้องถิ่น ทั้งนี้ การรายงานผลการติดตามแผนงาน โครงการหนึ่ง ๆ อาจมีหลายลักษณะก็ได้ตามความเหมาะสมขององค์การบริหารส่วนตำบลหนองจิกในการรายงานผลการติดตามโครงการอาจเขียนเป็นรายงานเชิงเทคนิคซึ่งประกอบด้วยก็ได้ ความเป็นมาของโครงการที่จะติดตามโดยสรุปวัตถุประสงค์และประโยชน์ที่คาดว่าจะได้รับจากการติดตาม ซึ่งจะปรากฏในส่วนที่ ๒ และส่วนที่ ๓

๒.๖ รายงานผล คณะกรรมการติดตามและประเมินผลแผนพัฒนาท้องถิ่น รายงานผลและเสนอความเห็นซึ่งได้จากการติดตามและประเมินผลแผนพัฒนาขององค์การบริหารส่วนตำบลหนองจิกต่อนายกองคการบริหารส่วนตำบลหนองจิกเพื่อนายกองคการบริหารส่วนตำบลหนองจิกเสนอต่อสภาองค์การบริหารส่วนตำบลหนองจิกและคณะกรรมการพัฒนาท้องถิ่นขององค์การบริหารส่วนตำบลหนองจิกโดยอย่างน้อยปีละสองครั้งภายในเดือนเมษายนและภายในเดือนตุลาคมของทุกปี

๒.๗ การวินิจฉัยสั่งการ การนำเสนอเพื่อให้เกิดการเปลี่ยนแปลง ปรับปรุง แก้ไขที่ดี หลังจากคณะกรรมการติดตามและประเมินผลแผนพัฒนาขององค์การบริหารส่วนตำบลหนองจิกหรือผู้เกี่ยวข้องหรือผู้มีอำนาจในสำนัก กอง ฝ่ายต่าง ๆ ได้รับรายงานสรุปแล้วจะวินิจฉัย/สั่งการ เพื่อแก้ไขปัญหาที่ได้จากรายงานสรุป ซึ่งอาจกระทำโดยตรงหรือเสนอรายงานตามสายบังคับบัญชาก็ได้ตามความเหมาะสมต่อนายกองคการบริหารส่วนตำบลหนองจิก

๓. การรายงานผล

คณะกรรมการติดตามและประเมินผลแผนพัฒนาขององค์การบริหารส่วนตำบลหนองจิกมีอำนาจหน้าที่ในการรายงานผลและเสนอความเห็นซึ่งได้จากการติดตามและประเมินผลแผนพัฒนาต่อนายกองคการบริหารส่วนตำบลหนองจิกเพื่อนายกองคการบริหารส่วนตำบลหนองจิกเสนอต่อสภาองค์การบริหารส่วนตำบลหนองจิกและคณะกรรมการพัฒนาขององค์การบริหารส่วนตำบลหนองจิกโดยอย่างน้อยปีละสองครั้งภายในเดือนเมษายนและภายในเดือนตุลาคมของทุกปี

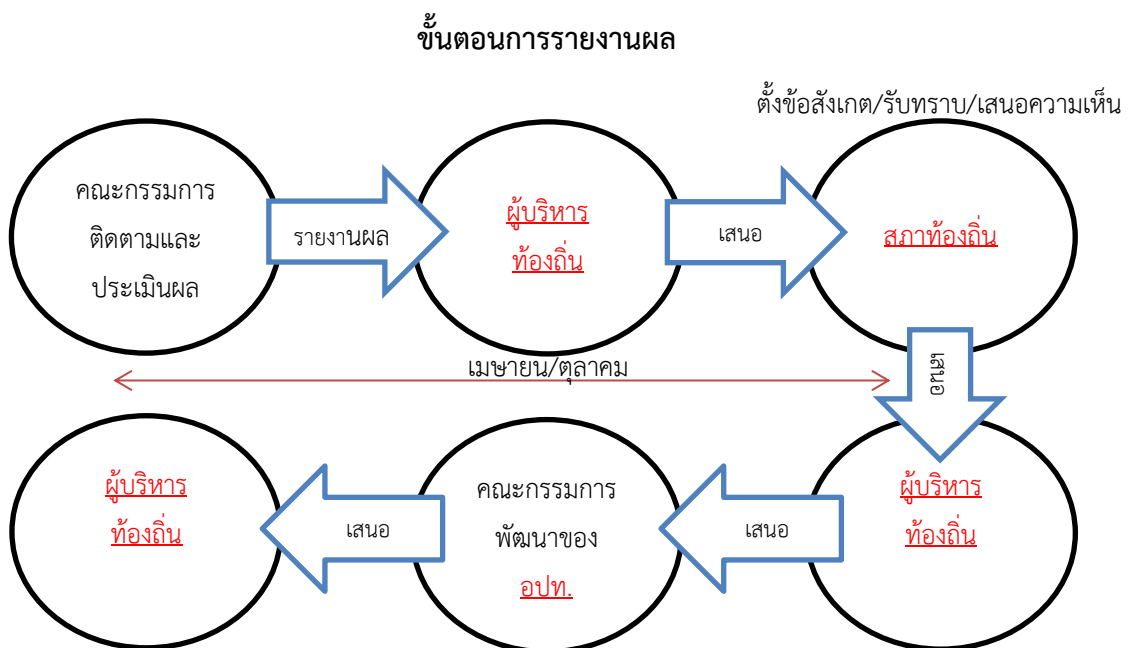

ประกาศผลการติดตามและประเมินผล ตั้งข้อสังเกต/รับทราบ/เสนอความเห็น
แผนพัฒนาให้ประชาชนในตำบลหนองจิก
ทราบในที่เปิดเผยภายในสิบห้าวัน นับแต่

๔. เครื่องมือการติดตามและประเมินผล

วันรายงานผลและเสนอความเห็น
ตั้งกล่าวและต้องปิดประกาศไว้เป็น
ระยะเวลาไม่น้อยกว่าสามสิบวัน

เครื่องมือการติดตามและประเมินผลแผนพัฒนาท้องถิ่น (Monitoring and evaluation tools for local development plans) เป็นสิ่งของ วัสดุ อุปกรณ์หรือเทคนิควิธีการที่คณะกรรมการติดตามและประเมินผลแผนพัฒนาองค์การบริหารส่วนตำบลหนองจิกใช้ในการเก็บข้อมูลการติดตามผลรวมทั้งโดยการพิจารณาเลือกใช้เครื่องมือและเทคนิควิธีการที่คณะกรรมการติดตามและประเมินผลแผนพัฒนาท้องถิ่นได้คิดสร้างไว้เพื่อใช้ในการติดตามและประเมินผล เช่น แบบสอบถามวัดทัศนคติ มาตรฐานประมาณค่า และวิธีการ เป็นต้น และหรือโดยการสร้างเครื่องมือการติดตามและประเมินผลแผนพัฒนาท้องถิ่นได้แก่ แบบสอบถาม (Questionnaires) แบบสัมภาษณ์ (Interview) และแบบสังเกตการณ์ (Observation) เป็นต้น โดยอาศัยสภาพพื้นที่ทั่วไป อำนาจหน้าที่ภารกิจขององค์การบริหารส่วนตำบลหนองจิก รวมถึงผู้มีส่วนได้เสียในท้องถิ่นรวมทั้งเกณฑ์มาตรฐาน แบบต่าง ๆ ที่ได้กำหนดขึ้นหรือการนำไปทดลองใช้เพื่อปรับปรุงแก้ไขแล้ว จึงนำเครื่องมือการติดตามและประเมินผลแผนพัฒนาท้องถิ่นไปใช้ในการปฏิบัติงานจริงหรือภาคสนาม ดำเนินการสำรวจและเก็บข้อมูล วิเคราะห์ข้อมูล สรุปข้อมูลที่เป็นจริงต่อไป

๑. กรอบและแนวทางในการติดตามและประเมินผล

คณะกรรมการติดตามและประเมินผลแผนพัฒนาท้องถิ่นขององค์การบริหารส่วนตำบลหนองจิก กำหนดกรอบและแนวทางในการติดตามและประเมินผล ดังนี้

๑.๑ กำหนดกรอบเวลา (Time & Time Frame) โดยกำหนดกรอบระยะเวลา ดังนี้

๑) ประชุมคณะกรรมการติดตามและประเมินผลแผนพัฒนาท้องถิ่นขององค์การบริหารส่วนตำบลหนองจิกอย่างน้อยไตรมาสละ ๑ ครั้ง

๒) สรุปผลการติดตามและประเมินผลทุกไตรมาส และสรุปภาพรวมของไตรมาสที่ผ่านมาทุกครึ่ง

๓) รายงานผลและเสนอความเห็นซึ่งได้จากการติดตามและประเมินผลแผนพัฒนาต่อนายกองค์การบริหารส่วนตำบลหนองจิกภายในเดือนเมษายน และภายในเดือนตุลาคม เพื่อให้นายกองค์การบริหารส่วนตำบลหนองจิกเสนอสภาองค์การบริหารส่วนตำบลหนองจิกภายในระยะเวลาที่กำหนด

๑.๒ ความสอดคล้อง (Relevance) เป็นความสอดคล้องของยุทธศาสตร์ แผนงาน โครงการ (หรือผลผลิต) ที่ได้กำหนดขึ้นมีความสอดคล้องและนำไปกำหนดเป็นวิสัยทัศน์ขององค์การบริหารส่วนตำบลหนองจิก

๑.๓ ความเพียงพอ (Adequacy) กำหนดทรัพยากรสำหรับการดำเนินการติดตามและประเมินผล ประกอบด้วยคน เงิน วัสดุ อุปกรณ์ เครื่องมือในการปฏิบัติงานตามศักยภาพโดยนำเครื่องมือที่มีอยู่จริงในองค์การบริหารส่วนตำบลหนองจิกมาปฏิบัติงาน

๑.๔ ความก้าวหน้า (Progress) กรอบของความก้าวหน้าแผนงาน โครงการต่าง ๆ จะวัดจากรายการที่เป็นโครงการในรอบ ๔ ปี วัดได้จากช่องปีงบประมาณและที่ผ่านมา โครงการที่ต่อเนื่องจากปีงบประมาณที่ผ่านมา

๑.๕ ประสิทธิภาพ (Efficiency) เป็นการติดตามและประเมินผลความสัมพันธ์กันระหว่างผลผลิตหรือผลที่ได้รับจริงกับทรัพยากรที่ถูกใช้ไปในการพัฒนาท้องถิ่นขององค์การบริหารส่วนตำบลหนองจิกซึ่งสามารถวัดได้ในเชิงปริมาณ ขนาด ความจุ พื้นที่ จำนวน ระยะเวลา เป็นต้น

๑.๖ ประสิทธิภาพ (Effectiveness) เป็นผลที่ได้จากประสิทธิภาพทำให้เกิดผลลัพธ์และผลผลิต (Outcome and Output) ซึ่งสามารถวัดได้ในเชิงปริมาณและเชิงคุณภาพหรือวัดได้เฉพาะเชิงคุณภาพ ซึ่งวัดเป็นความพึงพอใจหรือสิ่งที่ประชาชนชื่นชอบหรือการมีความสุข เป็นต้น

กำหนดแนวทางการวิเคราะห์สภาพแวดล้อมการติดตามและประเมินผลมีความจำเป็นที่จะต้องวิเคราะห์สภาพแวดล้อมขององค์การบริหารส่วนตำบลหนองจิกทั้งในระดับหมู่บ้านและระดับตำบล และอาจรวมถึง

อำเภอบรบือ และจังหวัดมหาสารคาม ด้วย เพราะว่ามีความสัมพันธ์และปฏิสัมพันธ์ในเชิงการพัฒนาท้องถิ่นแบบองค์รวมของจังหวัดเดียวกัน

๒. ระเบียบ วิธีในการติดตามและประเมินผล

คณะกรรมการติดตามและประเมินผลแผนพัฒนาท้องถิ่นขององค์การบริหารส่วนตำบลหนองจิก กำหนดระเบียบ วิธีในการติดตามและประเมินผล ดังนี้

๒.๑ ระเบียบในการติดตามและประเมินผลแผนพัฒนา ระเบียบวิธีในการติดตามและประเมินผลมี องค์ประกอบใหญ่ ๆ ที่สำคัญ ๓ ประการ คือ

๑) ผู้เข้าร่วมติดตามและประเมินผล

๒) เครื่องมือ

๓) กรรมวิธีหรือวิธีการต่าง ๆ

๒.๒ วิธีในการติดตามและประเมินผลแผนพัฒนา

๑) การออกแบบการติดตามและประเมินผล การออกแบบเพื่อการติดตามและประเมินผล แผนพัฒนามีเป้าหมายเพื่อมุ่งตอบปัญหาการติดตามและประเมินผลได้อย่างตรงประเด็น อธิบายหรือควบคุมความผันแปรของโครงการเพื่อการพัฒนาท้องถิ่นที่จะเกิดขึ้นได้

๒) การสำรวจ (survey) เป็นการรวบรวมข้อมูลจากบันทึกหรือทะเบียนที่ผู้รับผิดชอบโครงการ จัดทำไว้แล้ว หรืออาจเป็นข้อมูลที่คณะกรรมการติดตามและประเมินผลต้องจดบันทึก (record) สังเกต (observe) หรือวัด (measurement) โดยคณะกรรมการติดตามและประเมินผลจะดำเนินการในพื้นที่จากผู้มีส่วนเกี่ยวข้อง เจ้าหน้าที่ บุคลากรขององค์การบริหารส่วนตำบลหนองจิกเป็นข้อมูลที่มีอยู่ตามธรรมชาติ พฤติกรรม ความต้องการ ซึ่งศึกษาได้โดยวิธีการสังเกตและสามารถวัดได้

๓. กำหนดเครื่องมือที่ใช้ในการติดตามและประเมินผล

คณะกรรมการติดตามและประเมินผลแผนพัฒนาท้องถิ่นขององค์การบริหารส่วนตำบลหนองจิก กำหนดเครื่องมือที่ใช้ในการติดตามและประเมินผล ดังนี้

๓.๑ การทดสอบและการวัด (Tests & Measurements) วิธีการนี้จะทำการทดสอบและวัดผล เพื่อ ดูระดับการเปลี่ยนแปลง ซึ่งรวมถึงแบบทดสอบต่าง ๆ การประเมินการปฏิบัติงาน และแนวทางการวัด จะใช้ เครื่องมือใดในการทดสอบและการวัดนั้นเป็นไปตามความเหมาะสมของโครงการพัฒนาท้องถิ่น เช่น การทดสอบและการวัดโครงการก่อสร้างถนนคอนกรีตเสริมเหล็กบ้านโพธิ์ทอง (จะใช้การทดสอบและการวัดอย่างไร) โครงการจัดงาน เกษตร (จะใช้การทดสอบและการวัดอย่างไร)โครงการพัฒนาแหล่งเรียนรู้และภูมิปัญญาท้องถิ่น (จะใช้การทดสอบ และการวัดอย่างไร) เป็นต้น

๓.๒ การสัมภาษณ์ (Interviews) อาจเป็นการสัมภาษณ์เดี่ยว หรือกลุ่มก็ได้ การสัมภาษณ์เป็นการ ยืนยันว่า ผู้มีส่วนเกี่ยวข้อง ผู้ได้รับผลกระทบมีความเกี่ยวข้องและได้รับผลกระทบในระดับใด โดยทั่วไปการ สัมภาษณ์ถูกแบ่งออกเป็น ๒ ประเภท คือ การสัมภาษณ์แบบเป็นทางการหรือกึ่งทางการ (formal or semi-formal interview) ซึ่งใช้แบบสัมภาษณ์แบบมีโครงสร้าง (structure interviews) ดำเนินการสัมภาษณ์ และการสัมภาษณ์ แบบไม่เป็นทางการ (informal interview) ซึ่งคล้าย ๆ กับการพูดสนทนาอย่างไม่มีพิธีรีตอง ไม่เคร่งครัดใน ชั้นตอน

๓.๓ การสังเกต (Observations) คณะกรรมการติดตามและประเมินผลแผนพัฒนาองค์การบริหาร ส่วนตำบลหนองจิกใช้การสังเกตเพื่อเฝ้าดูว่ากำลังเกิดอะไรขึ้นกับการพัฒนาท้องถิ่นของ องค์การบริหารส่วนตำบล หนองจิกมีการบันทึกการสังเกต แนวทางการสังเกต และกำหนดการดำเนินการสังเกต (๑) การสังเกตแบบมีส่วนร่วม (Participant observation) เป็นวิธีการสังเกตที่คณะกรรมการติดตามและประเมินผลเข้าไปใช้ชีวิตร่วมกับ

ประชาชนในหมู่บ้านหรือตัวบุคคล ชุมชน มีกิจกรรมร่วมกัน (๒) การสังเกตแบบไม่มีส่วนร่วม (Non-participant observation) หรือการสังเกตโดยตรง (Direct observation) เป็นการสังเกต บันทึกลักษณะทางกายภาพ โครงสร้าง และความสัมพันธ์ของผู้มีส่วนได้เสียในองค์การบริหารส่วนตำบลหนองจิก

๓.๔ การสำรวจ (surveys) ในที่นี้หมายถึง การสำรวจเพื่อประเมินความคิดเห็น การรับรู้ ทัศนคติ ความพึงพอใจ ความจำเป็น ความต้องการของประชาชนในตำบลหนองจิกคณะกรรมการติดตามและประเมินผล แผนพัฒนาองค์การบริหารส่วนตำบลหนองจิกจะมีการบันทึกการสำรวจ และทิศทางการสำรวจไว้เป็นหลักฐาน

๓.๕ เอกสาร (Documents) การติดตามและประเมินผลยุทธศาสตร์และโครงการมีความจำเป็นอย่างยิ่งที่จะต้องใช้อเอกสาร ซึ่งเป็นเอกสารที่เกี่ยวข้องกับยุทธศาสตร์การพัฒนา ปัญหาความต้องการของประชาชน ในท้องถิ่น สาเหตุของปัญหา แนวทางการแก้ไขปัญหาหรือแนวทางการพัฒนา ตลอดจนเป้าประสงค์ ค่าเป้าหมาย กลยุทธ์ แผนงาน ผลผลิตหรือโครงการ วิสัยทัศน์ขององค์การบริหารส่วนตำบลหนองจิก

๕. ประโยชน์ของการติดตามและประเมินผล

การติดตามและประเมินผลมีประโยชน์ที่สำคัญคือ การนำไปใช้แก้ไขปัญหาต่าง ๆ ระหว่างดำเนินโครงการ รองลงมาคือนำไปใช้สำหรับวางแผนการจัดทำแผนพัฒนาท้องถิ่นสี่ปีในอนาคต ประโยชน์ต่าง ๆ แยกเป็นหัวข้อได้ ดังนี้

๑. ได้ทราบถึงสภาพและสถานการณ์ต่าง ๆ ของการจัดทำแผนพัฒนาท้องถิ่นและการดำเนินการตามโครงการ ซึ่งจะทำให้วิธีการปฏิบัติดำเนินการไปแนวทางเดียวกัน

๒. ได้ทราบถึงข้อดี ข้อเสีย ข้อบกพร่องต่าง ๆ ตลอดจนปัจจัยที่ทำให้แผนพัฒนาท้องถิ่นสี่ปีและการดำเนินการตามโครงการพัฒนาท้องถิ่นมีปัญหา ทำให้สามารถแก้ไขได้ทุกจุด ตรงเป้าหมายอย่างทันทั่วทั้งที่ ทั้งในปัจจุบันและอนาคต

๓. ช่วยให้การใช้ทรัพยากรต่าง ๆ เกิดความประหยัด คุ่มค่าไม่เสียประโยชน์ ประหยัดเวลา งบประมาณ และทรัพยากรในการดำเนินโครงการพัฒนาท้องถิ่น

๔. สามารถเก็บรวบรวม วิเคราะห์ข้อมูลต่าง ๆ ที่เกี่ยวกับรายละเอียด ความต้องการ สภาพปัญหาต่าง ๆ ที่นำไปจัดทำเป็นโครงการเพื่อพัฒนาท้องถิ่น เพื่อนำเสนอโครงการในเชิงสถิติหรือข้อมูลที่เป็นจริง ทำให้ได้รับความเชื่อถือ และการยอมรับจากประชาชน ผู้มีส่วนได้เสีย หน่วยงานราชการ รัฐวิสาหกิจ องค์กรต่าง ๆ

๕. กระตุ้นให้ผู้ปฏิบัติงานและผู้เกี่ยวข้องกับการพัฒนาท้องถิ่น การจัดทำโครงการและรับผิดชอบโครงการ มีความสำนึกต่อหน้าที่ความรับผิดชอบ และกระตือรือร้นในการแก้ไข ตลอดจนปรับปรุงรายละเอียด เนื้อหา ข้อมูลให้เป็นปัจจุบันเสมอ

๖. การวินิจฉัย สั่งการ นายกองคการบริหารส่วนตำบลหนองจิก ปลัด ผู้บริหารระดับสำนัก/กอง/ฝ่ายต่าง ๆ ขององค์การบริหารส่วนตำบลหนองจิก สามารถวินิจฉัย สั่งการได้อย่างถูกต้อง ชัดเจน รัดกุมมีเหตุมีผลในการพัฒนาท้องถิ่นให้สอดคล้องกับสภาพความเป็นจริงและตามอำนาจหน้าที่ นอกจากนี้ยังสามารถกำหนดมาตรการต่าง ๆ สำหรับการปรับปรุงแก้ไขและป้องกันความผิดพลาดที่จะเกิดขึ้นได้

๗. ทำให้ภารกิจต่าง ๆ ของบุคลากรในองค์การบริหารส่วนตำบลหนองจิก แต่ละคน แต่ละสำนัก/กอง/ฝ่ายต่าง ๆ มีความสอดคล้องกัน ประสานการทำงานให้เป็นองค์รวมของหน่วยงาน ทำให้เป้าหมายขององค์การบริหารส่วนตำบลหนองจิก เกิดความสำเร็จตามเป้าหมายหลัก มีความสอดคล้องและเกิดประสิทธิภาพและประสิทธิผล

๘. สามารถรักษาคุณภาพของงานหรือภารกิจให้เป็นไปและตรงตามวัตถุประสงค์ของโครงการ กิจกรรมงานต่าง ๆ และประชาชนพึงพอใจเมื่อได้รับการบริการประชาชนในเขตตำบลหนองจิก

ส่วนที่ ๒ การติดตามและประเมินผล

๑. สรุปผลการติดตามและประเมินผล ปีงบประมาณ พ.ศ. ๒๕๖๑-๒๕๖๕

๑. ความสัมพันธ์ระหว่างแผนพัฒนาระดับมหภาค

๑.๑ แผนยุทธศาสตร์ชาติ ๒๐ ปี

กรอบยุทธศาสตร์ชาติระยะ ๒๐ ปี (พ.ศ. ๒๕๖๐ - ๒๕๗๙)

วิสัยทัศน์

วิสัยทัศน์ “ประเทศไทยมีความมั่นคง มั่งคั่ง ยั่งยืน เป็นประเทศพัฒนาแล้วด้วยการพัฒนาตามหลักปรัชญาของเศรษฐกิจพอเพียง”หรือเป็นคติพจน์ประจำชาติว่า “มั่นคง มั่งคั่ง ยั่งยืน”

ทั้งนี้ วิสัยทัศน์ดังกล่าวจะต้องสนองต่อผลประโยชน์แห่งชาติ อันได้แก่ การมีเอกราช อธิปไตย และบูรณภาพแห่งเขตอำนาจรัฐ การดำรงอยู่อย่างมั่นคง ยั่งยืนของสถาบันหลักของชาติ การดำรงอยู่อย่างมั่นคงของชาติและประชาชนจากภัยคุกคามทุกรูปแบบ การอยู่ร่วมกันในชาติอย่างสันติสุขเป็นปึกแผ่นมีความมั่นคงทางสังคมท่ามกลางพหุสังคมและการมีเกียรติและศักดิ์ศรีของความเป็นกรอบแนวทางที่สำคัญของยุทธศาสตร์ชาติระยะ ๒๐ ปี มนุษย์ ความเจริญเติบโตของชาติ ความเป็นธรรมและความอยู่ดีมีสุขของประชาชนความยั่งยืนของฐานทรัพยากรธรรมชาติสิ่งแวดล้อม ความมั่นคงทางพลังงานและอาหารความสามารถในการรักษาผลประโยชน์ของชาติภายใต้การเปลี่ยนแปลงของสภาวะแวดล้อมระหว่างประเทศและการอยู่ร่วมกันอย่างสันติประสานสอดคล้องกัน ด้านความมั่นคงในประชาคมอาเซียนและประชาคมโลกอย่างมีเกียรติและศักดิ์ศรีไม่เป็นภาระของโลกและสามารถเกื้อกูลประเทศที่มีศักยภาพทางเศรษฐกิจที่ด้อยกว่า

ยุทธศาสตร์ชาติ

ในการที่จะบรรลุวิสัยทัศน์และทำให้ประเทศไทยพัฒนาไปสู่อนาคตที่พึงประสงค์นั้น จำเป็นจะต้องมีการวางแผนและกำหนดยุทธศาสตร์การพัฒนาในระยะยาวและกำหนดแนวทางการพัฒนาของทุกภาคส่วนให้ขับเคลื่อนไปในทิศทางเดียวกัน ดังนั้นจึงจำเป็นต้องกำหนดยุทธศาสตร์ชาติในระยะยาว เพื่อถ่ายทอดแนวทางการพัฒนาสู่การปฏิบัติในแต่ละช่วงเวลาอย่างต่อเนื่องและมีการบูรณาการ และสร้างความเข้าใจถึงอนาคตของประเทศไทยร่วมกัน และเกิดการรวมพลังของทุกภาคส่วนในสังคมทั้งประชาชน เอกชน ประชาสังคม ในการขับเคลื่อนการพัฒนาเพื่อการสร้างและรักษาไว้ซึ่งผลประโยชน์แห่งชาติและบรรลุวิสัยทัศน์ “ประเทศไทยมีความมั่นคง มั่งคั่ง ยั่งยืน เป็นประเทศพัฒนาแล้ว ด้วยการพัฒนาตามหลักปรัชญาของเศรษฐกิจพอเพียง”หรือคติพจน์ประจำชาติ “มั่นคง มั่งคั่ง ยั่งยืน” เพื่อให้ประเทศมีขีดความสามารถในการแข่งขัน มีรายได้สูงอยู่ในกลุ่มประเทศพัฒนาแล้ว คนไทยมีความสุข อยู่ดี กินดี สังคมมีความมั่นคง เสมอภาคและเป็นธรรม ซึ่งยุทธศาสตร์ชาติที่จะใช้เป็นกรอบแนวทางการพัฒนาในระยะ ๒๐ ปี ต่อจากนี้ไป จะประกอบด้วย ๖ ยุทธศาสตร์ ได้แก่

๑.ด้านความมั่นคง

(๑)เสริมสร้างความมั่นคงของสถาบันหลักและการปกครองระบอบประชาธิปไตยอันมีพระมหากษัตริย์ทรงเป็นประมุข

(๒)ปฏิรูปกลไกการบริหารประเทศและพัฒนาความมั่นคงทางการเมือง ขจัดคอร์รัปชัน สร้างความเชื่อมั่นในกระบวนการยุติธรรม

(๓)การรักษาความมั่นคงภายในและความสงบเรียบร้อยภายใน ตลอดจนการบริหารจัดการความมั่นคงชายแดนและชายฝั่งทะเล

- (๔) การพัฒนาระบบ กลไก มาตรการและความร่วมมือระหว่างประเทศทุกระดับ และรักษาคุณภาพความสัมพันธ์กับประเทศมหาอำนาจ เพื่อป้องกันและแก้ไขปัญหาความมั่นคงรูปแบบใหม่
- (๕) การพัฒนาเสริมสร้างศักยภาพการผนึกกำลังป้องกันประเทศ การรักษาความสงบเรียบร้อยภายในประเทศ สร้างความร่วมมือกับประเทศเพื่อนบ้านและมิตรประเทศ
- (๖) การพัฒนาระบบการเตรียมพร้อมแห่งชาติและระบบบริหารจัดการภัยพิบัติ รักษาความมั่นคงของฐานทรัพยากรธรรมชาติ สิ่งแวดล้อม
- (๗) การปรับกระบวนการทำงานของกลไกที่เกี่ยวข้องจากแนวตั้งสู่แนวระนาบมากขึ้น

๒. ด้านการสร้างความสามารถในการแข่งขัน

- (๑) การพัฒนาสมรรถนะทางเศรษฐกิจ ส่งเสริมการค้า การลงทุน พัฒนาสู่ชาติการค้า
- (๒) การพัฒนาภาคการผลิตและบริการ เสริมสร้างฐานการผลิตเข้มแข็งยั่งยืน และส่งเสริมเกษตรกรรายย่อยสู่เกษตรยั่งยืนเป็นมิตรกับสิ่งแวดล้อม
- (๓) การพัฒนาผู้ประกอบการและเศรษฐกิจชุมชน พัฒนาทักษะผู้ประกอบการ ยกกระดับผลิตภาพแรงงานและพัฒนา SMEs สู่สากล
- (๔) การพัฒนาพื้นที่เศรษฐกิจพิเศษและเมือง พัฒนาเขตเศรษฐกิจพิเศษชายแดน และพัฒนาระบบเมืองศูนย์กลางความเจริญ
- (๕) การลงทุนพัฒนาโครงสร้างพื้นฐาน ด้านการขนส่ง ความมั่นคงและพลังงาน ระบบเทคโนโลยีสารสนเทศ และการวิจัยและพัฒนา
- (๖) การเชื่อมโยงกับภูมิภาคและเศรษฐกิจโลก สร้างความเป็นหุ้นส่วนการพัฒนากับนานาชาติ ส่งเสริมให้ไทยเป็นฐานของการประกอบธุรกิจ ฯลฯ

๓. ด้านการพัฒนาและเสริมสร้างศักยภาพคน

- (๑) พัฒนาศักยภาพคนตลอดช่วงชีวิต
- (๒) การยกระดับการศึกษาและการเรียนรู้ให้มีคุณภาพเท่าเทียมและทั่วถึง
- (๓) ปลูกฝังระเบียบวินัย คุณธรรม จริยธรรม ค่านิยมที่พึงประสงค์
- (๔) การสร้างเสริมให้คนมีสุขภาพที่ดี
- (๕) การสร้างความอยู่ดีมีสุขของครอบครัวไทย

๔. ด้านการสร้างโอกาสความเสมอภาค และเท่าเทียมกันทางสังคม

- (๑) สร้างความมั่นคงและการลดความเหลื่อมล้ำทางเศรษฐกิจและสังคม
- (๒) พัฒนาระบบบริการและระบบบริหารจัดการสุขภาพ
- (๓) มีสภาพแวดล้อมและนวัตกรรมที่เอื้อต่อการดำรงชีวิตในสังคมสูงวัย
- (๔) สร้างความเข้มแข็งของสถาบันทางสังคม ทูทางวัฒนธรรมและความเข้มแข็งของชุมชน
- (๕) พัฒนาการสื่อสารมวลชนให้เป็นกลไกในการสนับสนุนการพัฒนา

๕. ด้านการสร้างการเติบโตบนคุณภาพชีวิตที่เป็นมิตรกับสิ่งแวดล้อม

- (๑) จัดระบบอนุรักษ์ ฟื้นฟูและป้องกันการทำลายทรัพยากรธรรมชาติ
- (๒) วางระบบบริหารจัดการน้ำให้มีประสิทธิภาพทั้ง ๒๕ ลุ่มน้ำ เน้นการปรับระบบการบริหารจัดการอุทกภัยอย่างบูรณาการ
- (๓) การพัฒนาและใช้พลังงานที่เป็นมิตรกับสิ่งแวดล้อม
- (๔) การพัฒนาเมืองอุตสาหกรรมเชิงนิเวศและเมืองที่เป็นมิตรกับสิ่งแวดล้อม
- (๕) การร่วมลดปัญหาโลกร้อนและปรับตัวให้พร้อมกับการเปลี่ยนแปลงสภาพภูมิอากาศ

(๖) การใช้เครื่องมือทางเศรษฐศาสตร์และนโยบายการคลังเพื่อสิ่งแวดล้อม

๖. ด้านการปรับสมดุลและพัฒนา ระบบการบริหารจัดการภาครัฐ

(๑) การปรับปรุงโครงสร้าง บทบาท ภารกิจของหน่วยงานภาครัฐ ให้มีขนาดที่เหมาะสม

(๒) การวางระบบบริหารราชการแบบบูรณาการ

(๓) การพัฒนาระบบบริหารจัดการกำลังคนและพัฒนาบุคลากรภาครัฐ

(๔) การต่อต้านการทุจริตและประพฤติมิชอบ

(๕) การปรับปรุงกฎหมายและระเบียบต่าง ๆ

(๖) ให้ทันสมัย เป็นธรรมและเป็นสากล

(๗) พัฒนาระบบการให้บริการประชาชนของหน่วยงานภาครัฐ

(๘) ปรับปรุงการบริหารจัดการรายได้และรายจ่ายของภาครัฐ

๑.๒ แผนพัฒนาเศรษฐกิจและสังคมแห่งชาติ ฉบับที่ ๑๒

กรอบวิสัยทัศน์การพัฒนาประเทศ ตามแผนพัฒนาเศรษฐกิจและสังคมแห่งชาติ ฉบับที่ ๑๒ (พ.ศ.๒๕๖๐ - ๒๕๖๔)

จากสถานะของประเทศและบริบทการเปลี่ยนแปลงต่างๆ ที่ประเทศกำลังประสบอยู่ ทำให้การกำหนดวิสัยทัศน์แผนพัฒนาฯ ฉบับที่ ๑๒ ยังคงมีความต่อเนื่องจากวิสัยทัศน์แผนพัฒนาฯ ฉบับที่ ๑๑ และกรอบหลักการของการวางแผนที่น้อมนำและประยุกต์ใช้หลักปรัชญาของเศรษฐกิจพอเพียง ยึดคนเป็นศูนย์กลางของการพัฒนาอย่างมีส่วนร่วม การพัฒนาที่ยืดหยุ่นสมดุล ยั่งยืน โดยวิสัยทัศน์ของการพัฒนาในแผนพัฒนาฯ ฉบับที่ ๑๒ ต้องให้ความสำคัญกับการกำหนดทิศทางพัฒนาที่มุ่งสู่การเปลี่ยนผ่านประเทศไทยจากประเทศที่มีรายได้ปานกลางไปสู่ประเทศที่มีรายได้สูง มีความมั่นคง และยั่งยืน สังคมอยู่ร่วมกันอย่างมีความสุข และนำไปสู่การบรรลุวิสัยทัศน์ระยะยาว “มั่นคง มั่งคั่ง ยั่งยืน” ของประเทศ ๔.๒ การกำหนดตำแหน่งทางยุทธศาสตร์ของประเทศ (Country Strategic Positioning) เป็นการกำหนดตำแหน่งทางยุทธศาสตร์ของประเทศที่สอดคล้องกับยุทธศาสตร์ชาติที่ สศช. ได้จัดทำขึ้นประเทศไทยเป็นประเทศรายได้สูงที่มีการกระจายรายได้อย่างเป็นธรรม เป็นศูนย์กลางด้านการขนส่งและโลจิสติกส์ของภูมิภาคสู่ความเป็นชาติการค้าและบริการ (Trading and Service Nation) เป็นแหล่งผลิตสินค้าเกษตรอินทรีย์และเกษตรปลอดภัย แหล่งอุตสาหกรรมสร้างสรรค์และมีนวัตกรรมสูงที่เป็นมิตรต่อสิ่งแวดล้อม

๔.๓ เป้าหมาย

๔.๓.๑ การหลุดพ้นจากกับดักประเทศรายได้ปานกลางสู่รายได้สูง

(๑) เศรษฐกิจขยายตัวเฉลี่ยไม่ต่ำกว่าร้อยละ ๕.๐

(๒) ผลิตภัณฑ์มวลรวมในประเทศต่อหัว (GDP Per Capita) และรายได้

ประชาชาติต่อหัว (GNP Per Capita) ณ สิ้นแผนพัฒนาฯ ฉบับที่ ๑๒ ในปี ๒๕๖๔ เพิ่มขึ้นเป็น

๓๑๗,๐๕๑ บาท

(๙,๓๓๕ ดอลลาร์ สรอ.) และ ๓๐๑,๑๙๙ บาท (๘,๘๕๙ ดอลลาร์ สรอ.) ต่อคนต่อปี

(๓) ผลผลิตภาพการผลิตเพิ่มขึ้นไม่ต่ำกว่าเฉลี่ยร้อยละ ๒.๕ ต่อปี

(๔) การลงทุนรวมขยายตัวไม่ต่ำกว่าเฉลี่ยร้อยละ ๘.๐ (การลงทุนของภาครัฐไม่ต่ำกว่าร้อยละ

๑๐.๐ และการลงทุนของภาคเอกชนขยายตัวไม่ต่ำกว่าเฉลี่ยร้อยละ ๗.๕ ในขณะที่

ที่ปริมาณการส่งออกขยายตัวเฉลี่ยไม่ต่ำกว่าร้อยละ ๔.๐ ต่อปี)

๔.๓.๒ การพัฒนาศักยภาพคนให้สนับสนุนการเจริญเติบโตของประเทศและการสร้าง

สังคมสูงวัยอย่างมีคุณภาพ

(๑) ประชาชนทุกช่วงวัยมีความมั่นคงทางด้านเศรษฐกิจและสังคม (Socio-Economic Security) และมีคุณภาพชีวิตที่ดีขึ้น

(๒) การศึกษาและการเรียนรู้ได้รับการพัฒนาคุณภาพ

(๓) สถาบันทางสังคมมีความเข้มแข็งเป็นฐานรากที่เอื้อต่อการพัฒนาคน

๔.๓.๓ การลดความเหลื่อมล้ำในสังคม

(๑) การกระจายรายได้มีความเท่าเทียมกันมากขึ้น

(๒) บริการทางสังคมมีคุณภาพและมีการกระจายอย่างทั่วถึง

๔.๓.๔ การสร้างการเจริญเติบโตทางเศรษฐกิจและสังคมที่เป็นมิตรกับสิ่งแวดล้อม

(๑) รักษาความมั่นคงของฐานทรัพยากร สร้างสมดุลระหว่างการอนุรักษ์และการใช้ประโยชน์อย่างยั่งยืน และเป็นธรรม

(๒) ขับเคลื่อนประเทศสู่เศรษฐกิจและสังคมที่เป็นมิตรต่อสิ่งแวดล้อม

(๓) เพิ่มขีดความสามารถในการรับมือภัยพิบัติและการเปลี่ยนแปลงสภาพภูมิอากาศ

(๔) เพิ่มประสิทธิภาพและเสริมสร้างธรรมาภิบาลในการบริหารจัดการทรัพยากรธรรมชาติและสิ่งแวดล้อม

(๕) มีการบริหารจัดการน้ำให้สมดุลระหว่างการอุปสงค์และอุปทานของน้ำ

๔.๓.๕ การบริหารราชการแผ่นดินที่มีประสิทธิภาพ

(๑) การบริหารงานภาครัฐที่โปร่งใส เป็นธรรม มีประสิทธิภาพ และมีส่วนร่วม

(๒) ขจัดการทุจริตคอร์รัปชัน

(๓) มีการกระจายอำนาจที่เหมาะสม

๕ แนวทางการพัฒนา

๕.๑ การยกระดับศักยภาพการแข่งขันและการหลุดพ้นกับดักรายได้ปานกลางสู่รายได้สูง

๕.๑.๑ การส่งเสริมด้านการวิจัยและพัฒนาสถานะแวดล้อมของการพัฒนาวิทยาศาสตร์ เทคโนโลยี วิจัย และนวัตกรรม ทั้งด้านการลงทุนในการวิจัยและพัฒนา ด้านบุคลากรวิจัย ด้านโครงสร้างพื้นฐาน และด้านการบริหารจัดการ รวมทั้งสนับสนุนและผลักดันให้ผู้ประกอบการมีบทบาทหลักด้านเทคโนโลยีและนวัตกรรม ตลอดจนผลักดันงานวิจัยและพัฒนาให้ใช้ประโยชน์อย่างแท้จริงทั้งเชิงพาณิชย์และสาธารณะโดยให้ความคุ้มครองทรัพย์สินทางปัญญา

๕.๑.๒ การพัฒนาผลิตภาพแรงงานสร้างความร่วมมือระหว่างภาครัฐและภาคเอกชนในการพัฒนา กำลังคนและแรงงานให้มีทักษะความรู้และสมรรถนะที่สอดคล้องกับความต้องการของตลาดและรองรับการเปิดเสรีของประชาคมอาเซียน โดยยกระดับและพัฒนาสมรรถนะแรงงานไทยด้วยเทคโนโลยี เร่งรัดให้แรงงานทั้งระบบมีการเรียนรู้ขั้นพื้นฐานเพื่อสามารถแข่งขันในตลาดแรงงานได้ สนับสนุนให้แรงงานและปัจจัยการผลิตมีความยืดหยุ่นในการเคลื่อนย้ายระหว่างสาขาการผลิตและระหว่างพื้นที่การผลิต เพื่อให้แรงงานสามารถเคลื่อนย้ายไปสู่สาขาการผลิตที่มีผลิตภาพการผลิตสูงสุด และสนับสนุนให้ผู้ประกอบการในภาคอุตสาหกรรมและบริการจัดทำกรอบคุณวุฒิวิชาชีพและมาตรฐานฝีมือแรงงานให้เป็นมาตรฐานที่เชื่อมโยงกันเพื่อยกระดับทักษะของแรงงานไทย

๕.๑.๓ การส่งเสริมผู้ประกอบการที่เข้มแข็งและพาณิชย์ดิจิทัลพัฒนาขีดความสามารถของผู้ประกอบการให้มีความยืดหยุ่น สามารถปรับตัวและดำเนินธุรกิจท่ามกลางการดำเนินนโยบายและมาตรการการกีดกันทางการค้าในรูปแบบต่างๆ เพิ่มสัดส่วนความเป็นเจ้าของของคนไทยและสนับสนุนให้มีการขยายตลาดที่มีแบรนด์สินค้าและช่องทางการตลาดที่เป็นของตนเองมากขึ้น ตลอดจนพัฒนาต่อยอดอุตสาหกรรมและบริการเพื่อเข้าสู่การเป็นศูนย์กลางการผลิต บริการและอุตสาหกรรมดิจิทัล

๕.๑.๔ การลงทุนโครงสร้างพื้นฐานเร่งลงทุนและพัฒนาโครงสร้างพื้นฐานด้านการคมนาคมขนส่งเพื่อเชื่อมโยงพื้นที่เศรษฐกิจในประเทศและต่างประเทศ ทั้งการพัฒนาและปรับปรุงโครงข่ายรถไฟให้เป็นโครงข่ายหลักในการเดินทางและขนส่งของประเทศ พัฒนาโครงข่ายระบบขนส่งสาธารณะและโครงข่ายทางหลวงพิเศษระหว่างเมือง ขยายขีดความสามารถของท่าอากาศยานหลักของประเทศ พัฒนาท่าเรือที่มีศักยภาพให้เป็นท่าเรืออิเล็กทรอนิกส์เต็มรูปแบบ รวมทั้งพัฒนาและปรับปรุงระบบโทรคมนาคมของประเทศ ตลอดจนสนับสนุนการพัฒนาด้านอุตสาหกรรมที่เกิดจากลงทุนด้านโครงสร้างพื้นฐาน เช่น อุตสาหกรรมซ่อมบำรุงและผลิตชิ้นส่วนอากาศยาน และอุตสาหกรรมระบบราง เป็นต้น เพื่อสร้างโอกาสทางเศรษฐกิจให้กับประเทศในการเป็นฐานการผลิตในภูมิภาคอาเซียน

๕.๑.๕ การปรับโครงสร้างการผลิตปรับโครงสร้างการผลิตภาคเกษตร โดยการปรับเปลี่ยนจากการผลิตสินค้าเกษตรขั้นปฐมเป็นสินค้าเกษตรแปรรูปที่มีมูลค่าสูงมีคุณภาพและมาตรฐานสากล สามารถสร้างความเชื่อมโยงทางด้านวัตถุดิบกับประเทศเพื่อนบ้านและลดระดับการผลิตสินค้าขั้นปฐมที่สูญเสียขีดความสามารถในการแข่งขัน ลงสู่ระดับที่จำเป็นสำหรับการสร้างความมั่นคงทางด้านอาหารและพลังงาน จัดระบบการผลิตให้สอดคล้องกับศักยภาพพื้นที่และความต้องการของตลาดตั้งแต่ต้นน้ำถึงปลายน้ำทั้งด้านกายภาพและเศรษฐกิจ รวมทั้งส่งเสริมการรวมกลุ่มทางการเกษตรจากกิจการเจ้าของคนเดียวเป็นการประกอบการในลักษณะสหกรณ์ ห้างหุ้นส่วน และบริษัทเพื่อให้เกิดการประหยัดจากขนาด พิจารณาพันธุ์พืชที่เหมาะสมกับศักยภาพของพื้นที่และแหล่งน้ำ ใช้เทคโนโลยีการผลิตในระดับที่เหมาะสม ใช้กลไกตลาดในการป้องกันความเสี่ยง ตลอดจนส่งเสริมและเร่งขยายผลแนวความคิดการทำเกษตรตามหลักปรัชญาของเศรษฐกิจพอเพียง และระบบเกษตรกรรมยั่งยืนปรับโครงสร้างการผลิตภาคบริการโดยเร่งพัฒนาระบบคมนาคมขนส่งให้เกิดความเชื่อมโยงกันเป็นโครงข่ายทั้งทางบก ทางน้ำ และทางอากาศ เร่งพัฒนาท่าเทียบเรือขนาดใหญ่เพื่อรองรับการเติบโตของการท่องเที่ยวทางทะเล ปรับปรุงแก้ไขกฎหมายที่เกี่ยวข้องกับการท่องเที่ยวให้ครอบคลุมและทันสมัยทั้งการควบคุมกิจกรรมต่างๆ เกี่ยวกับการท่องเที่ยวและส่งเสริมการท่องเที่ยวและกำหนดและจัดทำกฎหมายเพื่อยกระดับมาตรฐานการท่องเที่ยวของไทยสู่สากลและรองรับการพัฒนาการท่องเที่ยวให้สามารถแข่งขันได้ในระดับนานาชาติ รวมทั้งส่งเสริมการพัฒนาเชิงพื้นที่ในลักษณะกลุ่มคลัสเตอร์ท่องเที่ยว โดยสนับสนุนการพัฒนาด้านการท่องเที่ยวของพื้นที่ที่มีความเชื่อมโยงทั้งทางกายภาพ วิถีชีวิต/วัฒนธรรมท้องถิ่นและกิจกรรมการท่องเที่ยว ตลอดจนส่งเสริมการสร้างเชื่อมโยงด้านการท่องเที่ยวในภูมิภาคอาเซียน ทั้งประเทศที่มีพรมแดนติดกันและประเทศที่มีโครงข่ายคมนาคมขนส่งเชื่อมโยงกันเพื่อให้เกิดการพัฒนาแบบองค์รวมทั้งระบบพัฒนาต่อยอดอุตสาหกรรมอนาคตเพื่อเป็นแหล่งการถ่ายทอดเทคโนโลยี เชื่อมโยงการผลิตกับอุตสาหกรรมที่เป็นฐานรายได้ประเทศ และเป็นกลไกการขับเคลื่อนเศรษฐกิจไทยให้เข้าสู่การเป็นศูนย์กลางการผลิตและบริการทั้งในระดับอนุภูมิภาคและในภูมิภาคอาเซียนพัฒนาโครงสร้างพื้นฐานที่สนับสนุนการขยายตัวด้านการค้าการลงทุน เช่น โลจิสติกส์และพลังงาน รวมทั้งปัจจัยสนับสนุนการลงทุนอื่นๆ เช่น ลดอุปสรรคการเคลื่อนย้ายเงินทุนระหว่างประเทศเป็นต้น ส่งเสริมการนำเทคโนโลยีและนวัตกรรมมาประยุกต์ใช้ทั้งภาคการผลิต การตลาด การบริหารจัดการการเงิน และโลจิสติกส์ เชื่อมโยงเศรษฐกิจดิจิทัล ในการอำนวยความสะดวกทางการค้าการลงทุนด้วยระบบอิเล็กทรอนิกส์ และสนับสนุนการลงทุนเพื่อสร้างเศรษฐกิจและสังคมแห่งปัญญาและการเรียนรู้ มุ่งเน้นการพัฒนาธุรกิจเชิงสร้างสรรค์ การลงทุนที่ใช้เทคโนโลยีขั้นสูงและเป็นมิตรกับสิ่งแวดล้อม การประหยัดพลังงานและการใช้พลังงานทดแทน การลงทุนด้านการวิจัยและพัฒนาเชิงพาณิชย์ การจัดตั้งสำนักงานใหญ่ข้ามประเทศ บริษัทการค้าระหว่างประเทศ รวมทั้งการให้ความสำคัญเรื่องความรับผิดชอบต่อสังคมและการตอบแทนสู่สังคมองค์กร และกิจการเพื่อสังคม

๕.๒ การพัฒนาศักยภาพคนตามช่วงวัยและการปฏิรูประบบเพื่อสร้างสังคมสูงวัยอย่างมีคุณภาพ

๕.๒.๑ การพัฒนาศักยภาพคนในทุกช่วงวัยให้สนับสนุนการเจริญเติบโตของประเทศโดยช่วงวัยเด็ก ตั้งแต่แรกเกิดให้มีพัฒนาการที่สมวัยในทุกด้าน **วัยเรียน** **วัยรุ่น** ให้มีทักษะการเรียนรู้ ทักษะชีวิตสามารถอยู่ร่วมกับผู้อื่นภายใต้บริบทสังคมที่เป็นพหุวัฒนธรรม **วัยแรงงาน** ให้มีการพัฒนาระดับสมรรถนะฝีมือแรงงานเพื่อสร้างผลิตภาพเพิ่มให้กับประเทศ **วัยผู้สูงอายุ** ให้มีการทำงานที่เหมาะสมตามศักยภาพและประสบการณ์ มีรายได้ในการดำรงชีวิต มีการสร้างเสริมและฟื้นฟูสุขภาพเพื่อป้องกันหรือชะลอความทุพพลภาพและโรคเรื้อรังต่างๆ ที่จะก่อให้เกิดภาวะแก่ปัจเจกบุคคล ครอบครัว และระบบบริการสุขภาพ

๕.๒.๒ การยกระดับคุณภาพการศึกษาและการเรียนรู้ให้มีคุณภาพ เท่าเทียมและทั่วถึง โดย

(๑) **ปฏิรูประบบบริหารจัดการทางการศึกษา** โดยปรับระบบบริหารจัดการการศึกษาใหม่เพื่อสร้างควมรับผิดชอบต่อผลลัพธ์ (Accountability) (๒) **ปฏิรูประบบการคลังด้านการศึกษา** เพื่อเพิ่มคุณภาพและประสิทธิภาพการจัดการศึกษาโดยการจัดสรรงบประมาณตรงสู่ผู้เรียน ส่งเสริมการมีส่วนร่วมจากภาคเอกชนในการจัดการศึกษา (๓) **พัฒนาคุณภาพครู** ทั้งระบบ ตั้งแต่กระบวนการผลิต สรรหา และการคัดเลือกให้ได้คนดีคนเก่ง รวมทั้งระบบการประเมินและรับรองคุณภาพที่เน้นผลลัพธ์จากตัวผู้เรียน และ (๔) **ปฏิรูประบบการเรียนรู้** โดยมุ่งจัดการเรียนรู้เพื่อสร้างสมรรถนะกำลังคนทั้งระบบการศึกษาตั้งแต่ระดับปฐมศึกษาจนถึงการเรียนรู้ตลอดชีวิต พัฒนาสื่อเพื่อการเรียนรู้ ปรับหลักสูตรและผลิตกำลังคนให้สอดคล้องกับการเปลี่ยนแปลงและความต้องการของตลาด การวิจัยและการใช้เทคโนโลยีและสื่อเพื่อการเรียนรู้

๕.๒.๓ การพัฒนาด้านสุขภาพ โดยส่งเสริมการพัฒนาเทคโนโลยีและนวัตกรรมทางการแพทย์เพื่อรองรับการเป็นสังคมผู้สูงอายุทั้งในด้านผลิตภัณฑ์สุขภาพและที่อยู่อาศัยสำหรับผู้สูงอายุยกระดับการบริหารจัดการระบบสุขภาพเพื่อลดความเหลื่อมล้ำและสร้างความยั่งยืนในระยะยาว โดยพัฒนาระบบข้อมูลสารสนเทศเพื่อการบริหารทรัพยากรด้านสาธารณสุข บูรณาการระบบหลักประกันสุขภาพภาครัฐให้เกิดความเป็นเอกภาพในการบริหารจัดการและการใช้ทรัพยากร และส่งเสริมการอภิบาลระบบสุขภาพในรูปแบบเครือข่ายที่มีการใช้ทรัพยากรร่วมกัน พัฒนาศักยภาพของประเทศไทยสู่การเป็นศูนย์กลางสุขภาพนานาชาติทั้งในด้านศูนย์กลางบริการสุขภาพ (Medical Service Hub) ศูนย์กลางบริการเพื่อส่งเสริมสุขภาพ (Wellness Hub) ศูนย์กลางยาและผลิตภัณฑ์เพื่อสุขภาพ (Product Hub) และศูนย์กลางบริการวิชาการและงานวิจัย (Academic Hub) เพื่อนำรายได้กลับมาใช้ยกระดับคุณภาพบริการสาธารณสุขภายในประเทศรวมทั้งส่งเสริมให้ความสำคัญกับมิติสุขภาพในทุกนโยบายสาธารณะ (Health in All Policies) เพื่อให้การขับเคลื่อนนโยบายของทุกภาคส่วนตระหนักถึงผลกระทบของนโยบายสาธารณะที่มีต่อสุขภาพของประชาชน

๕.๒.๔ การสร้างสภาพแวดล้อมและนวัตกรรมที่เอื้อต่อการดำรงชีพในสังคมสูงวัย โดยการปรับปรุงสภาพแวดล้อมและความจำเป็นทางกายภาพให้เหมาะกับวัย และการพัฒนาระบบการดูแลผู้สูงอายุในรูปแบบที่หลากหลายทั้งในด้านการจัดบริการสุขภาพและสวัสดิการสังคมอย่างบูรณาการ โดยการมีส่วนร่วมของทุกภาคส่วนอย่างต่อเนื่อง รวมทั้งพัฒนาชุมชนที่มีศักยภาพและความพร้อมให้เป็นต้นแบบของการดูแลผู้สูงอายุเพื่อขยายผลไปสู่ชุมชนอื่น ตลอดจนการพัฒนา นวัตกรรมในการใช้ชีวิตประจำวันสำหรับผู้สูงอายุ

๕.๓ การลดความเหลื่อมล้ำทางสังคม

๕.๓.๑ การยกระดับรายได้และสร้างโอกาสในการประกอบอาชีพ มุ่งเน้นการเพิ่มผลิตภาพแรงงาน โดยสนับสนุนให้แรงงานมีโอกาสเข้าถึงการเรียนรู้และพัฒนาทักษะฝีมือแรงงานอย่างมีมาตรฐาน ปรับโครงสร้างค่าจ้างแรงงานให้ชัดเจนและสะท้อนทักษะฝีมือแรงงานอย่างแท้จริง เร่งผลักดันให้การใช้ระบบมาตรฐานคุณวุฒิวิชาชีพ และมาตรฐานฝีมือแรงงานในทางปฏิบัติอย่างเป็นรูปธรรม นอกจากนี้ เพิ่มผลิตภาพทางการผลิตของเกษตรกรราย

ย่อย โดยสนับสนุนการวิจัยและพัฒนาและการผลิตทางการเกษตรที่สอดคล้องกับพื้นที่ สร้างหลักประกันรายได้
แผนการอุดหนุนด้านราคาสินค้าเกษตร ลดต้นทุนทางการเกษตรโดยสนับสนุนปัจจัยการผลิต

๕.๓.๒ การจัดบริการทางสังคมให้ทุกคนตามสิทธิขั้นพื้นฐาน และเน้นการสร้างภูมิคุ้มกันระดับปัจเจก
โดย (๑) พัฒนาระบบบริการสาธารณสุขให้มีคุณภาพและมีช่องทางการเข้าถึงอย่างหลากหลายโดยเฉพาะระบบบริการ
สาธารณสุขและการศึกษาขั้นพื้นฐาน สวัสดิการสังคม และกระบวนการยุติธรรม (๒) สนับสนุนการจัดหาที่อยู่อาศัย
ของผู้มีรายได้น้อยและการเข้าถึงระบบสาธารณสุขภาค กำหนดเป็นนโยบายที่อยู่อาศัยแห่งชาติและเมืองนำอยู่
พัฒนาโครงการที่อยู่อาศัยแก้ปัญหาชุมชนแออัดในเมืองโดยดำเนินการร่วมกับภาคธุรกิจเอกชน และ (๓) การ
จัดรูปแบบสวัสดิการพื้นฐานที่จำเป็นและเหมาะสมตามกลุ่มเป้าหมาย(Customized Welfare) ที่คำนึงถึงฐานะ
ทางเศรษฐกิจและสังคมที่แตกต่างกัน โดยมีแนวทางการรับภาระค่าใช้จ่ายร่วมกัน (Cost Sharing)

๕.๓.๓ การสร้างความเสมอภาคในการเข้าถึงทรัพยากร โดยปฏิรูปที่ดินเพื่อการเกษตรสนับสนุนให้
เกษตรกรรายย่อยที่ไร้ที่ดินทำกินและยากจนได้มีที่ดินเป็นของตนเองหรือมีสิทธิทำกินในที่ดินปฏิรูประบบการ
บริหารจัดการทำอย่างเป็นระบบและเข้าถึงพื้นที่เป้าหมายได้อย่างแท้จริงด้วยการผลักดัน พรบ.ทรัพยากรน้ำ
พ.ศ.๒๕๖๐ และบูรณาการแผนงานและงบประมาณร่วมกันของหน่วยงาน และสร้างกระบวนการมีส่วนร่วม
รวมทั้งปรับโครงสร้างภาษีที่เป็นธรรม เช่น ภาษีที่ดินและสิ่งปลูกสร้าง ภาษีมรดก และภาษีสิ่งแวดล้อม เป็นต้น

๕.๓.๔ การเข้าถึงกระบวนการยุติธรรมอย่างเสมอภาค การคุ้มครองสิทธิขั้นพื้นฐาน และการเข้าถึง
กระบวนการยุติธรรมอย่างเท่าเทียมโดยการเสริมศักยภาพและความเข้มแข็งด้านกฎหมายให้แก่ประชาชน รวมทั้ง
การปรับปรุงและบังคับใช้กฎหมายเพื่อลดปัญหาความเหลื่อมล้ำ เช่น กฎหมายป่าชุมชนกฎหมายภาษีมรดก
กฎหมายที่ดิน เป็นต้น

๕.๔ การรองรับการเชื่อมโยงภูมิภาคและความเป็นเมือง

๕.๔.๑ การลงทุนด้านโครงสร้างพื้นฐานและสิ่งอำนวยความสะดวกของเมืองเตรียมความพร้อมรองรับ
ความเป็นเมือง ทั้งด้านการบริหารจัดการด้านผังเมืองด้านสาธารณสุขภาค สาธารณูปการ ระบบคมนาคมขนส่ง
ระบบบริหารจัดการสิ่งแวดล้อม ระบบการศึกษาและระบบสาธารณสุขที่ได้มาตรฐาน มีคุณภาพ และเพียงพอต่อ
ความต้องการของคนในเมือง รวมทั้งเสริมสร้างความสามารถในการบริหารจัดการเมืองตามระดับการพัฒนา

๕.๔.๒ การพัฒนาด้านการขนส่งและโลจิสติกส์เชื่อมโยงกับเพื่อนบ้านส่งเสริมและเร่งรัดการพัฒนา
ระบบการบริหารจัดการโลจิสติกส์ของประเทศเพื่อเพิ่มความสามารถในการแข่งขันของประเทศทั้งด้านการค้า การ
ลงทุน และการบริการ โดยคำนึงถึงการเป็นมิตรต่อสิ่งแวดล้อม (Green Logistics) สนับสนุนให้เกิดความร่วมมือใน
ห่วงโซ่อุปทาน และปรับปรุงกฎหมาย กฎระเบียบ รวมทั้งปรับลดกระบวนการด้านอำนวยความสะดวกทางการค้า
ขนส่ง และโลจิสติกส์ให้มีความสะดวกและมีประสิทธิภาพต่อภาคธุรกิจอย่างแท้จริง

๕.๔.๓ การส่งเสริมการลงทุน การค้าชายแดน และการจัดตั้งเขตพัฒนาเศรษฐกิจพิเศษให้ความสำคัญ
กับนโยบายส่งเสริมการลงทุนและการค้าชายแดนเพื่อดึงดูดให้นักลงทุนในภูมิภาคเข้ามาลงทุนในไทยและประเทศ
เพื่อนบ้าน รวมทั้งส่งเสริมการจัดตั้งเขตพัฒนาเศรษฐกิจพิเศษในพื้นที่ชายแดนโดยให้ความสำคัญกับการลงทุน
โครงสร้างพื้นฐาน การส่งเสริมการลงทุนและสิทธิประโยชน์ การบริหารจัดการแรงงานต่างด้าว และการให้บริการ
จุดเดียวเบ็ดเสร็จ เพื่อช่วยอำนวยความสะดวกด้านการค้าชายแดนและการผ่านแดนระหว่างไทยกับประเทศใน
ภูมิภาคมากขึ้น

๕.๕ การสร้างความเจริญเติบโตทางเศรษฐกิจและสังคมอย่างเป็นมิตรกับสิ่งแวดล้อม

๕.๕.๑ การรักษาทุนทางธรรมชาติเพื่อการเติบโตสีเขียว ใช้ประโยชน์จากทุนธรรมชาติโดยคำนึงถึง
ขีดจำกัดและศักยภาพในการฟื้นตัว ปกป้องรักษาทรัพยากรป่าไม้ โดยสนธิกำลังของทุกภาคส่วนนำระบบ
สารสนเทศมาใช้เพื่อการบริหารจัดการ บังคับใช้กฎหมายอย่างมีประสิทธิภาพและเป็นธรรม เพิ่มพื้นที่ป่าไม้โดย

ส่งเสริมการปลูกไม้มีค่าทางเศรษฐกิจระยะยาว อนุรักษ์และใช้ประโยชน์ความหลากหลายทางชีวภาพอย่างยั่งยืน และแบ่งปันผลประโยชน์อย่างเป็นธรรม รวมทั้งผลักดันแนวทางการประเมินมูลค่าของระบบนิเวศและการสร้างรายได้จากการอนุรักษ์ จัดสรรที่ดินให้แก่ผู้ยากไร้ กระจายการถือครองที่ดิน จัดทำฐานข้อมูลที่ดินเพื่อการบริหารจัดการอย่างเป็นระบบ การจัดเก็บภาษีที่ดินในอัตราก้าวหน้า กำหนดเขตแดนการถือครองที่ดินที่เหมาะสม และ กำหนดมาตรการป้องกันการถือครองที่ดินของคนต่างชาติ บริหารจัดการน้ำเพื่อให้เกิดความยั่งยืน บูรณาการระหว่างหน่วยงานอย่างเป็นระบบ สร้างศูนย์ข้อมูลทรัพยากรน้ำ จัดตั้งองค์กรบริหารจัดการน้ำในระดับพื้นที่ เช่น คณะกรรมการลุ่มน้ำ และองค์กรผู้ใช้น้ำ คุ้มครองทรัพยากรทางทะเลและชายฝั่ง ลดความขัดแย้งเชิงนโยบาย ระหว่างการพัฒนาโครงสร้างพื้นฐาน การท่องเที่ยว การประมง และวิถีชีวิตของชุมชนบริหารจัดการแร่โดยกำหนด ปริมาณที่เหมาะสมในการนำแร่มาใช้ประโยชน์ คำนึงถึงความจำเป็นและมูลค่าในอนาคต บังคับใช้มาตรการ ควบคุมผลกระทบจากการทำเหมืองแร่ที่ก่อมลพิษต่อสภาพแวดล้อมและสุขภาพอนามัยของประชาชน

๕.๕.๒ การส่งเสริมการบริโภคที่เป็นมิตรกับสิ่งแวดล้อม สร้างระบบหมุนเวียนวัสดุที่ใช้แล้ว ที่มี ประสิทธิภาพ ขับเคลื่อนสู่ Zero Waste Society ผ่านมาตรการต่างๆ เช่น การปฏิรูประบบภาษีและ ค่าธรรมเนียมเพื่อสิ่งแวดล้อม การศึกษาเพื่อสิ่งแวดล้อม มาตรฐานและฉลากสินค้า เป็นต้น

๕.๕.๓ การส่งเสริมการผลิต การลงทุน และการสร้างงานสีเขียว เพื่อยกระดับประเทศสู่เศรษฐกิจและ สังคมที่เป็นมิตรกับสิ่งแวดล้อม พัฒนาคัลสเตอร์อุตสาหกรรมสีเขียว ส่งเสริมผู้ประกอบการให้สามารถปรับระบบสู่ ห่วงโซ่อุปทานหรือห่วงโซ่คุณค่าที่เป็นมิตรกับสิ่งแวดล้อม (Green Supply Chain/Green Value Chain) ส่งเสริม การทำการเกษตรกรรมยั่งยืน รวมทั้งส่งเสริมภาคบริการที่มีผลกระทบต่อสิ่งแวดล้อมน้อย เพื่อให้ประเทศไทยมี ศักยภาพให้มีบทบาทมากขึ้นในการขับเคลื่อนเศรษฐกิจ

๕.๕.๔ การจัดการมลพิษและรักษาคุณภาพสิ่งแวดล้อม ด้วยการเร่งรัดการควบคุมมลพิษทั้งทางอากาศ ขยะ น้ำเสีย และของเสียอันตราย ที่เกิดจากการผลิตและบริโภค เพื่อสร้างคุณภาพสิ่งแวดล้อมที่ดีให้กับประชาชน เร่งรัดแก้ไขปัญหาการจัดการขยะเป็นลำดับแรก โดยส่งเสริมให้เกิดกลไกการคัดแยกขยะเพื่อนำกลับมาใช้ใหม่ให้ มากที่สุด เร่งกำจัดขยะมูลฝอยตกค้างสะสมในสถานที่กำจัดในพื้นที่วิกฤต สร้างรูปแบบการจัดการขยะมูลฝอยและ ของเสียอันตรายที่เหมาะสม เน้นการแปรรูปเป็นพลังงาน สร้างวินัยของคนในชาติมุ่งสู่การจัดการที่ยั่งยืน โดยให้ ความรู้แก่ประชาชน และการบังคับใช้กฎหมาย

๕.๕.๕ การพัฒนาความร่วมมือด้านสิ่งแวดล้อมระหว่างประเทศ ผลักดันการจัดทำแผนแม่บทการ บริหารจัดการทรัพยากรธรรมชาติและสิ่งแวดล้อมของอาเซียน หาแนวทางการร่วมมือกับอาเซียนและอนุภูมิภาค ลุ่มน้ำโขงในประเด็นการขนส่งข้ามพรมแดน การเคลื่อนย้ายแรงงาน การบริหารจัดการพลังงานและการบริหาร จัดการทรัพยากรธรรมชาติ

๕.๕.๖ การเพิ่มขีดความสามารถในการปรับตัวเพื่อรองรับการเปลี่ยนแปลงสภาพภูมิอากาศและการ บริหารจัดการเพื่อลดความเสี่ยงด้านภัยพิบัติ เพิ่มขีดความสามารถในการรับมือและปรับตัวต่อการเปลี่ยนแปลง สภาพภูมิอากาศ เพิ่มศักยภาพในการลดการปล่อยก๊าซเรือนกระจกให้กับทุกภาคส่วน ส่งเสริมการวิจัยและพัฒนา ทางวิทยาศาสตร์ เทคโนโลยี และนวัตกรรมเพื่อลดผลกระทบและปรับตัวต่อการเปลี่ยนแปลงสภาพภูมิอากาศ พัฒนาระบบฐานข้อมูลและระบบการเตือนภัย ตลอดจนส่งเสริมความร่วมมือระหว่างประเทศด้านการเปลี่ยนแปลง สภาพภูมิอากาศและภัยพิบัติทางธรรมชาติ ให้ความสำคัญกับการป้องกันน้ำท่วม วางแผนป้องกันเมืองและพื้นที่ ชายฝั่ง พัฒนาเมืองที่สามารถปรับตัวและยืดหยุ่นต่อการ

เปลี่ยนแปลงสภาพภูมิอากาศ (Climate Resilience City) การให้บริการของระบบนิเวศ ส่งเสริมการลงทุนของ ภาคเอกชนในการรับมือภัยพิบัติโดยสร้างแนวป้องกันตามธรรมชาติ และการจัดทำแผนธุรกิจต่อเนื่อง รวมทั้งการ พัฒนาระบบการจัดการภัยพิบัติให้มีประสิทธิภาพพร้อมรองรับแนวโน้มการเกิดภัยพิบัติที่รุนแรงในอนาคต

๕.๖ การบริหารราชการแผ่นดินที่มีประสิทธิภาพ

๕.๖.๑ การสร้างความโปร่งใสในทุกขั้นตอนของการปฏิบัติราชการ โดยให้มีช่องทางให้ทุกภาคส่วนสามารถเข้าถึง เข้าตรวจสอบข้อมูลของภาคราชการและร้องเรียนได้ เช่น ข้อมูลการประกวดราคาจัดซื้อ จัดจ้าง โครงการของทางราชการ ข้อมูลการประมูลโครงการ ผู้ชนะการประมูลและราคาปิดประมูลข้อมูลความก้าวหน้าตามกระบวนการยุติธรรม เช่น คดีที่ไม่ดำเนินการตามหลักธรรมาภิบาล คดีทุจริตคอร์รัปชันและคดีที่ประชาชนให้ความสนใจในแต่ละยุคสมัย ฯลฯ

๕.๖.๒ การพัฒนาบุคลากรภาครัฐให้มีความเป็นมืออาชีพและเพียงพอต่อการขับเคลื่อนภารกิจภาครัฐร่วมกับภาคเอกชนและภาคประชาสังคมที่เปลี่ยนแปลงไป เพื่อให้ระบบราชการเล็กกระทัดรัดแต่มีความคล่องตัวและมีประสิทธิภาพสูง

๕.๖.๓ การสร้างรูปแบบการพัฒนา อปท. ให้เหมาะสม สามารถรับมือการเปลี่ยนแปลงทางด้านเศรษฐกิจ สังคมและสิ่งแวดล้อม รวมทั้งเป็นแกนหลักในการประสานเครือข่ายและเชื่อมโยงภาคส่วนต่างๆ ในระดับพื้นที่ได้อย่างมีประสิทธิภาพ

๕.๖.๔ การสร้างระบบตรวจสอบ ติดตามและประเมินผลที่มีประสิทธิภาพ สร้างผลงานที่มีคุณภาพ รวดเร็วและน่าเชื่อถือ สามารถเป็นเครื่องมือให้กับคณะรัฐมนตรีประกอบการตัดสินใจในเชิงนโยบายได้ โดยเฉพาะอย่างยิ่งการติดตาม ประเมินผลโครงการใหญ่ๆ ที่มีการใช้จ่ายงบประมาณเป็นจำนวนมาก และเป็นโครงการที่มีผลกระทบในวงกว้าง

กรอบยุทธศาสตร์

๑. ยุทธศาสตร์การเสริมสร้าง และพัฒนาศักยภาพทุนมนุษย์ พัฒนาคณะทุกช่วงวัยเพื่อให้คนไทยเป็นคนดี คนเก่ง มีระเบียบวินัย และมีคุณภาพชีวิตที่ดี โดยเฉพาะการพัฒนาและดูแลผู้สูงอายุที่จะมีสัดส่วนสูงขึ้นในสังคมสูงวัยทั้งการสร้างงานที่เหมาะสม การฟื้นฟูและดูแลสุขภาพ

๒. ยุทธศาสตร์การสร้าง ความเป็นธรรมลดความเหลื่อมล้ำในสังคม มุ่งเน้นการลดความเหลื่อมล้ำในทุกมิติเพื่อสร้างความปรองดองในสังคม การสร้างโอกาสให้ทุกคนในสังคมไทยสามารถเข้าถึงทรัพยากร แหล่งทุนในการประกอบอาชีพ เพื่อยกระดับรายได้และขับเคลื่อนเศรษฐกิจฐานราก

๓. ยุทธศาสตร์การสร้างความเข้มแข็ง ทางเศรษฐกิจและแข่งขันได้อย่างยั่งยืน ให้ความสำคัญกับการบริหารจัดการนโยบายการเงินและนโยบายการคลัง รวมถึงการปฏิรูปภาษีทั้งระบบเพื่อรักษาเสถียรภาพและเพิ่มประสิทธิภาพของระบบเศรษฐกิจ การปรับโครงสร้างทั้งห่วงโซ่คุณค่าในภาคเกษตรอุตสาหกรรม บริการ การลงทุน การพัฒนา SMEs และเกษตรกรรุ่นใหม่

๔. ยุทธศาสตร์ด้านการเติบโต ที่เป็นมิตรกับสิ่งแวดล้อมเพื่อการพัฒนาอย่างยั่งยืน มุ่งอนุรักษ์ฟื้นฟู สร้างความมั่นคงของฐานทรัพยากรธรรมชาติและสิ่งแวดล้อม สร้างสมดุลระหว่างการอนุรักษ์และการใช้ประโยชน์อย่างยั่งยืนและเป็นธรรม บริหารจัดการน้ำให้มีประสิทธิภาพ

๕. ยุทธศาสตร์ด้านความมั่นคง ให้ความสำคัญกับความมั่นคงที่ส่งผลกระทบต่อพัฒนาในทุกมิติ ทั้งมิติเศรษฐกิจ สังคม และสิ่งแวดล้อม ตลอดจนการพัฒนาศักยภาพให้ประเทศ

๖. ยุทธศาสตร์ด้านการเพิ่ม ประสิทธิภาพและธรรมาภิบาลในภาครัฐ เพื่อให้การบริหารจัดการภาครัฐมีความโปร่งใส มีประสิทธิภาพ มีความรับผิดชอบและตรวจสอบได้อย่างเป็นธรรม ประชาชนมีส่วนร่วม ประเทศ

ปราศจากคอร์รัปชัน มีการกระจายอำนาจ และแบ่งภารกิจรับผิดชอบที่เหมาะสมระหว่างส่วนกลาง ภูมิภาค และท้องถิ่น

๗. ยุทธศาสตร์ด้านการพัฒนาโครงสร้างพื้นฐาน และระบบโลจิสติกส์ มุ่งเน้นการพัฒนาคุณภาพโครงสร้างพื้นฐานด้านการคมนาคมขนส่งการเชื่อมโยงเครือข่ายโทรคมนาคม และการบริหารจัดการโครงสร้างพื้นฐาน เพื่อสนับสนุนการพัฒนาพื้นที่เขตเศรษฐกิจพิเศษ พื้นที่เมือง การเชื่อมโยงการเดินทางและขนส่งสินค้าระหว่างประเทศ

๘. ยุทธศาสตร์ด้านวิทยาศาสตร์ เทคโนโลยี วิจัย และนวัตกรรม ให้ความสำคัญกับการขับเคลื่อนการพัฒนาวิทยาศาสตร์ เทคโนโลยี วิจัย และนวัตกรรม ต่อเนื่องจากแผนพัฒนาฯ ฉบับที่ ๑๑ ทั้งการเพิ่มการลงทุนวิจัยและพัฒนา และการปรับปรุงสภาพแวดล้อมของการพัฒนาวิทยาศาสตร์ฯ

๙. ยุทธศาสตร์การพัฒนาภาค เมือง และพื้นที่เศรษฐกิจ พัฒนาภาค เมืองและพื้นที่เศรษฐกิจสำคัญให้สอดคล้องกับทิศทางการพัฒนาประเทศ ศักยภาพ โอกาสและข้อจำกัดของพื้นที่ รวมทั้งความต้องการของภาคีการพัฒนาที่เกี่ยวข้อง สร้างฐานเศรษฐกิจใหม่เพื่อรองรับการเข้าสู่ประชาคมเศรษฐกิจอาเซียน

๑๐. ยุทธศาสตร์ด้านการต่างประเทศ ประเทศเพื่อนบ้าน และภูมิภาค ประสานและพัฒนาความร่วมมือกันระหว่างประเทศทั้งในเชิงรุกและรับอย่างสร้างสรรค์ โดยมุ่งเน้นการดูแลการดำเนินงานตามข้อผูกพันและพันธกรณีตลอดจนมาตรฐานต่างๆ ที่ไทยมีความเกี่ยวข้องในฐานะประเทศสมาชิก ทั้งในเวทีระดับโลก ระดับภูมิภาค และระดับอนุภูมิภาค

๑.๓ แผนพัฒนาภาค/แผนพัฒนากลุ่มจังหวัด/แผนพัฒนาจังหวัด

ยุทธศาสตร์การพัฒนากลุ่มจังหวัดภาคตะวันออกเฉียงเหนือตอนกลาง พ.ศ. ๒๕๕๗ – ๒๕๖๐
กลุ่มจังหวัดภาคตะวันออกเฉียงเหนือตอนกลาง ได้กำหนดแผนยุทธศาสตร์การพัฒนากลุ่มจังหวัด พ.ศ. ๒๕๕๗ – ๒๕๖๐ เพื่อใช้เป็นกรอบแนวทางการพัฒนากลุ่มจังหวัด ภายใต้ผลการวิเคราะห์สภาพแวดล้อม ศักยภาพ บริบทของการพัฒนาที่ผ่านมาและในอนาคต รวมทั้งสภาพของปัญหาและความต้องการของประชาชน โดยมียุทธศาสตร์ของการพัฒนากลุ่มจังหวัดภาคตะวันออกเฉียงเหนือตอนกลาง ดังนี้

๑.๓.๑ วิสัยทัศน์

“เพิ่มผลิตภาพพืชเศรษฐกิจหลัก (ข้าว อ้อย มันสำปะหลัง) อุตสาหกรรม การค้า การบริการ การท่องเที่ยว และการลงทุนสู่สากล”

๑.๓.๒ เป้าประสงค์ (เชิงวิสัยทัศน์)

เพื่อก้าวไปสู่วิสัยทัศน์และการพัฒนากลุ่มจังหวัดที่พึงปรารถนาในระยะยาว ๔ ปี จึงได้กำหนดเป้าหมายหลักในการพัฒนากลุ่มจังหวัดไว้ดังนี้

- ๑) เพิ่มคุณภาพการผลิตพืชเศรษฐกิจหลักให้ได้มาตรฐาน
- ๒) เพิ่มมูลค่าการค้า การลงทุน การแปรรูปพืชเศรษฐกิจ
- ๓) พัฒนาการท่องเที่ยวของกลุ่มจังหวัดสู่การท่องเที่ยวอย่างยั่งยืน
- ๔) เตรียมความพร้อมกลุ่มจังหวัดในการเข้าสู่ประชาคมเศรษฐกิจอาเซียน

๑.๓.๓ ตัวชี้วัด

- ๑) ร้อยละผลผลิตเฉลี่ยต่อไร่ที่เพิ่มขึ้น
- ๒) ร้อยละของจำนวนแปลงที่ได้รับการรับรอง GAP

- ก) ร้อยละมูลค่าภาคการค้าการลงทุนที่เพิ่มขึ้น
- ค) ร้อยละรายได้จากการท่องเที่ยวของกลุ่มจังหวัดที่เพิ่มขึ้น

๑.๓.๔ ประเด็นยุทธศาสตร์/กลยุทธ์/แนวทางการพัฒนา

กลุ่มจังหวัดภาคตะวันออกเฉียงเหนือตอนกลางได้กำหนดประเด็นยุทธศาสตร์ เป้าประสงค์ ตัวชี้วัด และกลยุทธ์การพัฒนาเพื่อบรรลุวิสัยทัศน์ของการพัฒนารายได้ประเด็นยุทธศาสตร์ รวม ๔ ประเด็นยุทธศาสตร์ แต่ละประเด็นยุทธศาสตร์มีรายละเอียดดังนี้

๑) เป้าประสงค์

- ๑.๑) เพิ่มคุณภาพผลผลิตทางการเกษตรให้มีคุณภาพที่ดี

ประเด็นยุทธศาสตร์ที่ ๑ การพัฒนาศักยภาพการผลิต การแปรรูป การค้า พืชเศรษฐกิจให้มีความเข้มแข็ง

- ๑.๒) พัฒนาคุณภาพผลิตภัณฑ์แปรรูปและเพิ่มช่องทางการตลาดสินค้าเกษตรและผลิตภัณฑ์แปรรูปจากสินค้าเกษตร

๒) ตัวชี้วัดรายยุทธศาสตร์

- ๒.๑) ร้อยละที่เพิ่มขึ้นของจำนวนแปลงที่ได้รับใบรับรอง GAP
- ๒.๒) ร้อยละผลผลิตเฉลี่ยต่อไร่ที่เพิ่มขึ้น

๓) กลยุทธ์และแนวทางการพัฒนา ประกอบด้วยกลยุทธ์ ดังนี้

- ๓.๑) เพิ่มประสิทธิภาพและมาตรฐานการผลิต ประกอบด้วยแผนงาน ดังนี้
 - พัฒนาปัจจัยพื้นฐานการผลิตและการค้าพืชเศรษฐกิจหลัก
 - ยกระดับคุณภาพการผลิตพืชเศรษฐกิจหลัก
 - พัฒนาศักยภาพเกษตรกร/สถาบันเกษตรกร
- ๓.๒) พัฒนาและสร้างมูลค่าเพิ่มสินค้าพืชเศรษฐกิจหลัก ประกอบด้วยแผนงาน ดังนี้
 - ส่งเสริมการแปรรูปผลิตภัณฑ์หลัก
 - พัฒนาขีดความสามารถผู้ประกอบการ/SME/เครือข่ายการแปรรูป
- ๓.๓) พัฒนาการค้า การลงทุนและแปรรูปพืชเศรษฐกิจหลัก ประกอบด้วยแผนงาน ดังนี้
 - พัฒนาปัจจัยและโครงสร้างพื้นฐานการค้า การลงทุน
 - ส่งเสริมตลาดการค้าพืชเศรษฐกิจหลัก

๑) เป้าประสงค์

- ๑.๑) เพิ่มมูลค่าการค้าการลงทุนและรายได้กลุ่มจังหวัด
- ๑.๒) มีความพร้อมด้านโครงสร้างพื้นฐานเพื่อรองรับการลงทุน
- ๑.๓) เพิ่มผลิตภาพแรงงานในกลุ่มจังหวัด

๒) ตัวชี้วัดรายยุทธศาสตร์

- ๒.๑) ร้อยละที่เพิ่มขึ้นของมูลค่าการค้าของกลุ่มจังหวัด
- ๒.๒) ร้อยละที่เพิ่มขึ้นของมูลค่าการลงทุนในกลุ่มจังหวัด
- ๒.๓) ร้อยละความสำเร็จในการพัฒนาโครงข่ายคมนาคมกลุ่มจังหวัด

๓) กลยุทธ์และแนวทางการพัฒนา

- ๓.๑) พัฒนาโครงสร้างพื้นฐานเพื่อรองรับการลงทุน
- ๓.๒) พัฒนาคุณภาพฝีมือแรงงานและเพิ่มทักษะแก่ผู้ประกอบการเพื่อรองรับการเจริญ

ด้านอุตสาหกรรม

- ๓.๓) ส่งเสริมการวิจัยนวัตกรรมสำหรับอุตสาหกรรมแปรรูปเกษตร

๓.๔) จัดหาช่องทางการตลาดสำหรับผลิตภัณฑ์แปรรูปเกษตร

ประเด็นยุทธศาสตร์ที่ ๒ การส่งเสริมการค้า การบริการ การลงทุนและพัฒนาอุตสาหกรรมให้เป็นมิตรต่อสิ่งแวดล้อม

๑) เป้าประสงค์

- ๑.๑) รายได้จากการท่องเที่ยวและผลิตภัณฑ์ที่เกี่ยวข้องเพิ่มขึ้น
- ๑.๒) เชื่อมโยงการบริหารจัดการท่องเที่ยวกลุ่มจังหวัดอย่างเป็นระบบ

๒) ตัวชี้วัดรายยุทธศาสตร์

- ๒.๑) ระดับความสำเร็จของการพัฒนาคุณภาพด้านการท่องเที่ยว
- ๒.๒) รายได้จากการจำหน่ายผลิตภัณฑ์ใหม่
- ๒.๓) รายได้จากการท่องเที่ยวกลุ่มจังหวัดที่เพิ่มขึ้น

๓) กลยุทธ์และแนวทางการพัฒนา มี ๓ กลยุทธ์ ดังนี้

- ๓.๑) พัฒนาศักยภาพการท่องเที่ยวเพื่อรองรับนักท่องเที่ยว
- ๓.๒) พัฒนาเครือข่ายอุตสาหกรรมการท่องเที่ยวและบริการ
- ๓.๓) ส่งเสริมกิจกรรมและช่องทางการตลาดด้านการท่องเที่ยว

๑) เป้าประสงค์

- ๑.๑) พัฒนานุเคราะห์กลุ่มจังหวัดเพื่อรองรับประชาคมอาเซียน
- ๑.๒) พัฒนาปัจจัยการบริหารงานกลุ่มจังหวัด
- ๑.๓) พัฒนาระบบการบริหารการวางแผน

๒) ตัวชี้วัดรายยุทธศาสตร์

- ๒.๑) จำนวนคนที่ได้รับการพัฒนาองค์ความรู้เรื่องประชาคมเศรษฐกิจอาเซียน
- ๒.๒) ร้อยละความพึงพอใจของผู้รับบริการจากสำนักบริหารยุทธศาสตร์กลุ่มจังหวัด

๓) กลยุทธ์และแนวทางการพัฒนา มี ๓ กลยุทธ์ดังนี้

- ๓.๑) พัฒนานุเคราะห์กลุ่มจังหวัดเพื่อรองรับประชาคมเศรษฐกิจอาเซียน
- ๓.๒) พัฒนาปัจจัยการบริหารงานกลุ่มจังหวัด
- ๓.๓) พัฒนาระบบการบริหารการวางแผน

วิสัยทัศน์กลุ่มจังหวัด “ศูนย์กลางการค้า การบริการ อุตสาหกรรมเกษตร และสังคมน่าอยู่”

ประเด็นยุทธศาสตร์

- ๑.ยกระดับการผลิต เพื่อพัฒนาเศรษฐกิจแบบเข้มแข็งและแข่งขันได้
- ๒.การพัฒนาทุนมนุษย์และสังคมเพื่อคุณภาพชีวิตที่ดี
- ๓.การบริหารจัดการทรัพยากรธรรมชาติและสิ่งแวดล้อม เพื่อการพัฒนาที่ยั่งยืน

เป้าประสงค์

เพิ่มผลิตภัณฑ์มวลรวมกลุ่มจังหวัด (GPP)

ตัวชี้วัด

- ๑.๑.๑) ร้อยละที่เพิ่มขึ้นของผลิตภัณฑ์มวลรวมกลุ่มจังหวัด (GPP)

กลยุทธ์

- ๑. เพิ่มศักยภาพในการสร้างรายได้จากผลิตภัณฑ์ชุมชนและวิสาหกิจชุมชน
- ๒. สร้างโอกาสและทางเลือกในการประกอบอาชีพแก่องค์กรชุมชน
- ๓. เพิ่มขีดความสามารถในการแข่งขันภาคเกษตร ภาคอุตสาหกรรม ภาคการค้า และภาคบริการ

๔. รวบรวมและกระจายสินค้าในภูมิภาค

จังหวัดที่รับผิดชอบ : (๑. ขอนแก่น, ๒. ขอนแก่น, ๓. ร้อยเอ็ด/ข้าว , กาฬสินธุ์/อ้อย/เกษตรอินทรีย์
ขอนแก่น/มันสำปะหลัง/ ท่องเที่ยว , มหาสารคาม/ไหม , ๔. ขอนแก่น/ร้อยเอ็ด)

เป้าประสงค์

๒.๑ สร้างสังคมแห่งการเรียนรู้และพัฒนาคนให้เป็นคนดีมีคุณภาพ

ตัวชี้วัด

๒.๑.๑ ร้อยละของผู้ผ่านการพัฒนาศักยภาพแรงงานและมีงานทำ

๒.๑.๒ จำนวนผู้เข้าถึงบริการทางการศึกษาที่มีคุณภาพและใช้นวัตกรรมในการเรียนรู้เพิ่มขึ้น

กลยุทธ์

๑. พัฒนาศักยภาพกำลังแรงงานให้มีทักษะ

๒ สร้างโอกาสการเรียนรู้ตลอดชีวิตด้วยระบบและวิธีการที่หลากหลาย

๓. ส่งเสริมวัฒนธรรม คุณธรรม จริยธรรม ภูมิปัญญาท้องถิ่น และเสริมสร้างความเข้มแข็งของชุมชน

๔. เสริมสร้างศักยภาพครัวเรือนยากจนและผู้ด้อยโอกาส

จังหวัดที่รับผิดชอบ : (๑. มหาสารคาม,๒. มหาสารคาม,๓. ร้อยเอ็ด)

เป้าประสงค์

๓.๑ พัฒนาระบบบริหารจัดการทรัพยากรธรรมชาติและสิ่งแวดล้อมอย่างเป็นระบบ

ตัวชี้วัด

๓.๑.๑ ร้อยละของพื้นที่ปลูกป่า/ไม้ยืนต้นเพิ่มขึ้น

๓.๑.๒ จำนวนพื้นที่เกษตรกรรมที่ได้รับการอนุรักษ์ฟื้นฟูทรัพยากรดิน

๓.๑.๓ จำนวนพื้นที่ที่ได้รับการพัฒนาทั้งในและนอกเขตชลประทานเพิ่มขึ้น

๓.๑.๔ คุณภาพสิ่งแวดล้อมอยู่ในเกณฑ์มาตรฐานเพิ่มขึ้น

กลยุทธ์

๑. การบริหารจัดการทรัพยากรธรรมชาติ (ดิน น้ำ ป่าไม้) แบบบูรณาการ

๒. อนุรักษ์และใช้ประโยชน์จากความหลากหลายทางชีวภาพอย่างยั่งยืน

๓. ป้องกัน ฝักระวัง และบำบัด ฟื้นฟูคุณภาพสิ่งแวดล้อม

๔. การพัฒนาเครือข่ายชุมชนด้านทรัพยากรและสิ่งแวดล้อม

จังหวัดที่รับผิดชอบ : (๑. ขอนแก่น, ๒. ขอนแก่น)

วิสัยทัศน์และพันธกิจจังหวัดมหาสารคาม

วิสัยทัศน์ ของจังหวัดมหาสารคาม

“เป็นแหล่งผลิตสินค้าเกษตรและอาหารคุณภาพ ศูนย์กลางบริการทางการศึกษาและวัฒนธรรม ประชาชนมี
คุณภาพชีวิตที่ดี”

พันธกิจ

๑) ส่งเสริมการเกษตรกรรมของจังหวัด และปรับปรุงโครงสร้างพื้นฐานที่เอื้อต่อการผลิต

๒) ส่งเสริมสนับสนุนให้ประชาชนน้อมนำปรัชญาเศรษฐกิจพอเพียงมาใช้ในการดำรงชีวิต

๓) ส่งเสริมอุตสาหกรรมอาหารและพลังงานทดแทนที่เชื่อมโยงกับฐานการผลิตของท้องถิ่น

๔) เสริมสร้างและพัฒนาคุณภาพชีวิตของประชาชน ทั้งด้านสุขภาพกายและสุขภาพจิต มีความปลอดภัยในชีวิตและทรัพย์สิน เป็นสังคมเข้มแข็งและได้"รับบริการพื้นฐานอย่างเท่าเทียมและทั่วถึง

เป้าประสงค์ในภาพรวมของจังหวัดมหาสารคาม

เพื่อให้บรรลุวิสัยทัศน์ที่กำหนดไว้ จึงมีการกำหนดเป้าประสงค์ที่สำคัญไว้ ดังนี้

- ๑) ภาคการเกษตรมีความเข้มแข็งและสามารถสร้างมูลค่าเพิ่มให้กับจังหวัด
- ๒) การพัฒนาเศรษฐกิจของจังหวัดเติบโตอย่างสมดุลและยั่งยืน
- ๓) เป็นศูนย์กลางบริการทางการศึกษาและวัฒนธรรม
- ๔) ประชาชนมีคุณภาพชีวิตที่ดี

ประเด็นยุทธศาสตร์

เพื่อให้การพัฒนาจังหวัดเป็นไปตามกรอบวิสัยทัศน์และเป้าประสงค์ที่กำหนดไว้ จึงได้กำหนดประเด็นยุทธศาสตร์การพัฒนาของจังหวัดใน ๔ ประเด็นยุทธศาสตร์ ดังนี้

ประเด็นยุทธศาสตร์ที่ ๑ : ปรับโครงสร้างการผลิตด้านการเกษตรให้เอื้อต่อการผลิตสินค้าเกษตรและอาหารคุณภาพ

ประเด็นยุทธศาสตร์ที่ ๒ : ส่งเสริมการค้า การลงทุน และการท่องเที่ยวเชิงสร้างสรรค์และวัฒนธรรม เป็นมิตรกับสิ่งแวดล้อม

ประเด็นยุทธศาสตร์ที่ ๓ : ส่งเสริมและพัฒนาการจัดการศึกษาเพื่อยกระดับสู่การเป็นศูนย์กลางบริการทางการศึกษาและวัฒนธรรมของภาคตะวันออกเฉียงเหนือ

ประเด็นยุทธศาสตร์ที่ ๔ : พัฒนาคุณภาพชีวิตของประชาชน สู้สังคมผู้รักสามัคคี เทิดทูนสถาบันของชาติ เอื้ออาทรและสมานฉันท์

๑.๔ ยุทธศาสตร์การพัฒนาขององค์การบริหารส่วนตำบลหนองจิกในเขตจังหวัด

ยุทธศาสตร์การพัฒนาขององค์การบริหารส่วนตำบลหนองจิกในเขตจังหวัดมหาสารคาม

Development Strategy of the Local Government in the Province

ในการกำหนดกรอบยุทธศาสตร์การพัฒนาขององค์การบริหารส่วนตำบลหนองจิก ได้รื้อเอากรอบแนวคิดที่สำคัญ อาทิ ยุทธศาสตร์การพัฒนาประเทศว่าด้วยความเข้าใจ เข้าถึง และการพัฒนาตามแนวพระราชดำริของพระบาทสมเด็จพระเจ้าอยู่หัวมาเป็นหลักสำคัญ ใช้ปรัชญาเศรษฐกิจพอเพียงซึ่งทรงเน้นความพอดีพอสมควรแก่ฐานะ ความมีเหตุผล และการมีภูมิคุ้มกันเป็นแนวคิด ใช้แผนพัฒนาเศรษฐกิจและสังคมแห่งชาติ ฉบับที่ ๑๑ แนวทางของคณะรักษาความสงบแห่งชาติตลอดจนปัญหาและความต้องการของประชาชนในท้องถิ่น

ภายใต้ภาวะบ้านเมืองที่กำลังก้าวเข้าสู่การเปลี่ยนแปลง ทั้งในด้านเศรษฐกิจ สังคมและการเมือง โดยเฉพาะการก้าวเข้าสู่ประชาคมเศรษฐกิจอาเซียน (ASEAN Economic Community : AEC) ถือเป็นภาระหน้าที่ที่สำคัญขององค์การบริหารส่วนตำบลหนองจิกที่มีอาจหลีกเลี่ยงได้ ในการที่จะนำพาประชาชน สังคม ชุมชน ในท้องถิ่นให้สามารถอยู่รอดปลอดภัยรู้เท่าทันต่อการเปลี่ยนแปลงที่เกิดขึ้น สามารถพึ่งพาตนเองและช่วยเหลือผู้อื่นได้อย่างเหมาะสม ดังนั้นจึงจำเป็นต้องกำหนดทิศทางการพัฒนาจังหวัด ให้มีความชัดเจนและเป็นรูปธรรม เช่น การจัดคุณภาพการศึกษาและการสร้างสังคมแห่งการเรียนรู้ในท้องถิ่นให้มีความครอบคลุม ด้วยการเพิ่มช่องทางในการเข้าถึงการบริการทางการศึกษาอย่างเสมอภาคและเท่าเทียมกัน ตลอดจนยกระดับคุณภาพการศึกษาของประชาชนและสร้างความเข้มแข็งของสังคม ชุมชน ควบคู่ไปกับการสร้างความมั่นคงเจริญเติบโตทางเศรษฐกิจในท้องถิ่นให้มีความยั่งยืนและความพร้อมในทุกๆด้านเพื่อรองรับการพัฒนาในภาพรวมของจังหวัด รวมถึงการเพิ่มประสิทธิภาพการทำงานขององค์การบริหารส่วนตำบลหนองจิกและหน่วยงานอื่นในจังหวัด ให้

ทำงานร่วมกันอย่าง บูรณาการ เป็นที่พึงของประชาชนในท้องถิ่น โดยได้กำหนด วิสัยทัศน์ พันธกิจ วัตถุประสงค์ จุดมุ่งหมายเพื่อการพัฒนา ตัวชี้วัด ประเด็นยุทธศาสตร์การพัฒนาและแนวทางการพัฒนาดังนี้

● **วิสัยทัศน์ พันธกิจ วัตถุประสงค์ จุดมุ่งหมายเพื่อการพัฒนา ตัวชี้วัด**

วิสัยทัศน์ “ท้องถิ่นมหาสารคามการศึกษาก้าวไกล ประชาชนเป็นสุข อยู่รอดปลอดภัย สังคมเข้มแข็ง รู้เท่าทันพัฒนาอย่างสร้างสรรค์และยั่งยืน”

Vision : Local of Mahasarakham educational progress , People happy, Survive , Strong social awareness , Creativity and Sustainable development.

พันธกิจ (Mision)

๑. พัฒนาคุณภาพทางการศึกษาและการเรียนรู้ทั้งในระบบและการศึกษาทางเลือก
๒. พัฒนาศักยภาพและเพิ่มประสิทธิภาพในการให้บริการสาธารณะ
๓. พัฒนาปรับปรุงโครงสร้างพื้นฐานด้านการคมนาคมขนส่ง แหล่งน้ำสาธารณะ และสาธารณสุขภาค
๔. ยกระดับคุณภาพชีวิต เพิ่มรายได้ ลดรายจ่าย และลดความเหลื่อมล้ำทางสังคม
๕. อนุรักษ์ ฟื้นฟู ศิลปวัฒนธรรม ขนบธรรมเนียม ภูมิปัญญาท้องถิ่น และสิ่งแวดล้อม
๖. สร้างเครือข่ายและสร้างความเข้มแข็งของท้องถิ่น
๗. พัฒนาศักยภาพและเพิ่มประสิทธิภาพในการบริหารจัดการท้องถิ่น
๘. สนับสนุนให้ความช่วยเหลือและประสานการทำงานระหว่างองค์การบริหารส่วนตำบลหนองจิก องค์การและหน่วยงานอื่น

วัตถุประสงค์ (Objectives)

๑. เพื่อบริหารจัดการศึกษาท้องถิ่นและสร้างสังคมแห่งการเรียนรู้
๒. เพื่อสร้างรายได้ ลดรายจ่ายของประชาชนและสร้างความเข้มแข็งของสังคม ชุมชน
๓. เพื่อสร้างความพร้อมโครงสร้างการผลิตและการบริการ
๔. เพื่อเพิ่มประสิทธิภาพการทำงานขององค์การบริหารส่วนตำบลหนองจิกและหน่วยงานในจังหวัด

จุดมุ่งหมายเพื่อการพัฒนา (Goal)

๑. การศึกษามาคุณภาพ ประชาชนเป็นคนมีความรู้คู่คุณธรรม
๒. การให้บริการสาธารณะได้มาตรฐาน ทัวถึงและเป็นธรรม
๓. การคมนาคมขนส่งเชื่อมโยงและมีแหล่งน้ำเพียงพอ
๔. ประชาชนมีรายได้ สังคมและชุมชนมีความเข้มแข็ง
๕. เกิดความร่วมมือที่ดีในการทำงานระหว่างภาคส่วน
๖. ท้องถิ่นมีประสิทธิภาพและมีการบริหารจัดการที่ดี

ตัวชี้วัด (key performance indicators : KPIs)

๑. ร้อยละของการประเมินผลสัมฤทธิ์ทางการศึกษาของสถานศึกษาในสังกัดท้องถิ่น
๒. จำนวนโครงการ/กิจกรรมโครงสร้างพื้นฐานด้านการคมนาคมขนส่ง แหล่งน้ำสาธารณะที่ได้รับการปรับปรุง
๓. รายได้เฉลี่ยของประชาชนในท้องถิ่นที่เพิ่มขึ้น

๔. จำนวนโครงการ/กิจกรรมที่มีการบูรณาการหรือการจัดทำบันทึกข้อตกลงความร่วมมือ
๕. ร้อยละของผลการประเมินการตรวจรับรองมาตรฐานในการบริการสาธารณะของท้องถิ่น

ประเด็นยุทธศาสตร์การพัฒนา ประกอบด้วย ๔ ประเด็นยุทธศาสตร์ คือ

ประเด็นยุทธศาสตร์ที่ ๑ การจัดการศึกษาและสร้างสังคมแห่งการเรียนรู้ในท้องถิ่น โดยให้ความสำคัญในการบริหารจัดการการศึกษาและพัฒนาคุณภาพทางการศึกษาในท้องถิ่น ด้วยการเร่งสร้างแหล่งเรียนรู้ในท้องถิ่น ตลอดจนมุ่งเน้นการพัฒนาทรัพยากรบุคลากรด้านการศึกษาในท้องถิ่น ด้วยการเพิ่มศักยภาพ ประสิทธิภาพ คุณภาพ ความรู้ ความสามารถ ทักษะสำหรับการเรียน การสอน รวมถึงปลูกฝังจิตสำนึกและจริยธรรมที่ดีงามให้แก่นักเรียน ครู บุคลากรทางการศึกษา และประชาชนในท้องถิ่น

เป้าประสงค์ระดับยุทธศาสตร์

๑. เพื่อให้ประชาชนในท้องถิ่นสามารถเข้าถึงการบริการทางการศึกษาได้อย่างทั่วถึง
๒. เพื่อสร้างความพร้อมในการเข้าสู่ประชาคมอาเซียนและประชาคมโลก

กลยุทธ์หรือแนวทางการพัฒนา ประกอบด้วย

๑. พัฒนาคุณภาพการบริหารจัดการศึกษา และการบริการทางการศึกษา
๒. พัฒนาผู้เรียน ผู้สอน และบุคลากรทางการศึกษา
๓. สนับสนุนงานวิชาการและกิจกรรมทางการศึกษา

ตัวชี้วัดระดับกลยุทธ์

๑. ร้อยละของการศึกษาต่อ ม.ปลาย ,อุดมศึกษา และสายอาชีพอื่น
๒. ร้อยละผลสัมฤทธิ์ทางการศึกษาสูงกว่ามาตรฐานที่กำหนด
๓. ร้อยละของสถานศึกษาที่ผ่านการรับรองมาตรฐาน(สมศ.)
๔. ร้อยละของสถานศึกษาที่มีการบริหารจัดการที่เข้มแข็ง
๕. ร้อยละที่เพิ่มขึ้นของแหล่งเรียนรู้
๖. ร้อยละที่เพิ่มขึ้นของการเข้าถึงการบริการทางการศึกษา
๗. จำนวนเด็ก/เยาวชน/นักเรียน/ประชาชนที่เข้าร่วมกิจกรรมศิลปกรรม คุณธรรม จริยธรรมที่ดีงาม
๘. จำนวนแผนงาน/โครงการในการจัดการความรู้ในหน่วยงานการศึกษา ศาสนา และวัฒนธรรม
๙. จำนวนแผนงาน/โครงการพัฒนานักกีฬาให้เป็นนักกีฬาทีมชาติหรือไปสู่ความเป็นนักกีฬาอาชีพ

ประเด็นยุทธศาสตร์ที่ ๒ การสร้างความเข้มแข็งของสังคมและชุมชนในท้องถิ่น โดยให้ความสำคัญกับการพัฒนาคุณภาพชีวิตและความเป็นอยู่ของประชาชนในท้องถิ่น มุ่งเน้นการส่งเสริมการประกอบอาชีพ ด้วยการสนับสนุนแนวทางการดำรงชีวิตภายใต้หลักปรัชญาเศรษฐกิจพอเพียง การสนับสนุนแนวทางตามระบอบประชาธิปไตยอันมีพระมหากษัตริย์เป็นประมุข ตลอดจนการพัฒนาศักยภาพของผู้นำชุมชน ผู้นำองค์กร กลุ่มและเครือข่ายต่างๆพร้อมทั้งสนับสนุนและส่งเสริมให้ประชาชนมีสุขภาพร่างกายที่แข็งแรง ด้วยการสนับสนุนและส่งเสริมการกีฬาในทุกกระดับ การรณรงค์ป้องกันและปราบปรามยาเสพติด การป้องกันและลดอุบัติเหตุบนท้องถนน

รวมถึงให้การสงเคราะห์ช่วยเหลือผู้ประสบภัยพิบัติกรณีฉุกเฉินหรือภัยพิบัติทางธรรมชาติและผู้ด้อยโอกาสทางสังคมในท้องถิ่น

เป้าประสงค์ระดับยุทธศาสตร์

๑. เพื่อเพิ่มรายได้และลดรายจ่ายให้ประชาชนในท้องถิ่นสามารถพึ่งตนเองได้
๒. เพื่อเสริมสร้างความเข้มแข็งของชุมชน

กลยุทธ์หรือแนวทางการพัฒนา ประกอบด้วย

๑. พัฒนาคุณภาพชีวิตและส่งเสริมอาชีพ
๒. เสริมสร้างศักยภาพและความเข้มแข็งของสังคม ชุมชน
๓. สนับสนุนกิจกรรม การกีฬา และนันทนาการ

ตัวชี้วัดระดับยุทธศาสตร์

๑. จำนวนครัวเรือนยากจนที่มีรายได้ต่ำกว่าเกณฑ์ ได้รับการส่งเสริมการดำรงชีวิตตามแนวทางการปรัชญาเศรษฐกิจพอเพียง
๒. จำนวนแผนงาน/โครงการ/กิจกรรมที่ส่งเสริมแนวทางตามระบอบประชาธิปไตยอันมีพระมหากษัตริย์ทรงเป็นประมุข
๓. ร้อยละของชุมชนที่ได้รับการส่งเสริม/สนับสนุน/การจัดทำแผนชุมชนด้วยกระบวนการมีส่วนร่วม
๔. ร้อยละของผู้นำชุมชน/ผู้นำองค์กร/กลุ่มและเครือข่ายต่างๆที่ได้รับการส่งเสริม/สนับสนุนการเสริมสร้างศักยภาพ/ประสิทธิภาพ
๕. จำนวนหมู่บ้านที่เป็นหมู่บ้านเศรษฐกิจพอเพียงต้นแบบ
๖. ร้อยละของครอบครัว/ชุมชนที่มีความเข้มแข็งเพิ่มขึ้น
๗. ร้อยละของผู้ประสบภัยพิบัติกรณีฉุกเฉิน/ภัยพิบัติทางธรรมชาติ/ผู้ด้อยโอกาสทางสังคมที่ได้รับการสงเคราะห์ช่วยเหลือ/ได้รับสวัสดิการสังคม
๘. ร้อยละขององค์การบริหารส่วนตำบลหนองจิกที่มีแผนงานด้านสวัสดิการสังคม

ประเด็นยุทธศาสตร์ที่ ๓ การพัฒนาโครงสร้างการผลิตและสร้างความมั่นคงทางเศรษฐกิจในท้องถิ่น โดยให้ความสำคัญต่อกระบวนการ :Upstream midstream downstream (of the process) เช่น ภาคการเกษตร ตั้งแต่ระดับต้นน้ำ ด้วยการสนับสนุนปัจจัยพื้นฐานการผลิต ปัจจัยที่เอื้อต่อการผลิตในระดับกลางน้ำ จนถึงระดับการตลาดในระดับปลายน้ำ มุ่งเน้นการพัฒนาและปรับปรุงโครงสร้างพื้นฐาน โครงข่ายคมนาคม แหล่งน้ำ สาธารณะ โบราณสถานและแหล่งท่องเที่ยวที่สำคัญ ควบคู่ไปกับการบริหารจัดการสิ่งแวดล้อม รวมถึงการอนุรักษ์ขนบธรรมเนียม วัฒนธรรมประเพณีที่ดั้งเดิม และภูมิปัญญาของท้องถิ่น

เป้าประสงค์รับยุทธศาสตร์

๑. เพื่อสร้างรากฐานความมั่นคงทางด้านเศรษฐกิจในท้องถิ่นให้มีความพร้อมต่อการพัฒนาจังหวัด
๒. เพื่อรองรับประชาคมเศรษฐกิจอาเซียน (AEAN Economic Community : AEC)

กลยุทธ์หรือแนวทางการพัฒนา ประกอบด้วย

๑. พัฒนาส่งเสริมการเกษตร การพาณิชย์ และการลงทุน
 ๒. พัฒนาปรับปรุงโครงสร้างพื้นฐาน แหล่งน้ำสาธารณะ โบราณสถาน แหล่งท่องเที่ยว และจัดการสิ่งแวดล้อม
 ๓. สนับสนุนส่งเสริม ศาสนา ศิลปวัฒนธรรม ขนบธรรมเนียมประเพณี และภูมิปัญญาท้องถิ่น
- ตัวชี้วัดระดับยุทธศาสตร์
๑. ร้อยละที่เพิ่มขึ้นของรายได้ที่เกิดจากการท่องเที่ยว
 ๒. ร้อยละของปริมาณแหล่งน้ำที่ได้รับการพัฒนาและปรับปรุงเพิ่มขึ้น
 ๓. ร้อยละของถนนที่ได้รับการก่อสร้าง/บูรณะ/ปรับปรุงเพิ่มขึ้น
 ๔. จำนวนองค์การบริหารส่วนตำบลหนองจิกที่ได้รับการส่งเสริมให้มีการพัฒนาเมืองโดยการวางผังเมืองที่ได้รับมาตรฐาน
 ๕. จำนวนโครงการ/กิจกรรมเกี่ยวกับขนบธรรมเนียม วัฒนธรรมประเพณี รวมถึงภูมิปัญญาท้องถิ่นที่ได้รับการเผยแพร่และประชาสัมพันธ์
 ๖. ร้อยละที่เพิ่มขึ้นของการนำภูมิปัญญาท้องถิ่นมาสร้างมูลค่าเพิ่มทางเศรษฐกิจ

ประเด็นยุทธศาสตร์ที่ ๔ การพัฒนาเสริมสร้างประสิทธิภาพองค์กร โดยให้ความสำคัญเกี่ยวกับการปฏิรูปองค์กร การปรับปรุง กฎ ระเบียบ และการพัฒนามาตรฐานการทำงาน ด้วยการปรับปรุงบทบาทโครงสร้างและกลไกการจัดการ ลดขั้นตอนการควบคุมและสั่งการ โดยคำนึงถึงความต้องการของประชาชนในท้องถิ่นเป็นหลัก และสามารถทำงานร่วมกับหน่วยงานอื่นในจังหวัดได้อย่างมีประสิทธิภาพ ด้วยการสร้างเครือข่ายการทำงานขององค์การบริหารส่วนตำบลหนองจิกและชุมชน ตลอดจนเพิ่มศักยภาพในการจัดบริการและให้บริการสาธารณะ พร้อมปลูกฝังจิตสำนึกของบุคลากรในองค์การบริหารส่วนตำบลหนองจิกให้มีความยึดมั่นในหลักคุณธรรม จริยธรรม พร้อมรับการตรวจสอบจากภาคประชาชน และยึดถือปฏิบัติตามระเบียบ กฎหมายอย่างเคร่งครัด รวมถึงพัฒนาระบบฐานข้อมูลและสร้างองค์ความรู้ใหม่ๆต่อการพัฒนาท้องถิ่น

เป้าประสงค์ระดับยุทธศาสตร์

๑. เพื่อให้การบริหารงานขององค์การบริหารส่วนตำบลหนองจิกมีประสิทธิภาพ มีความทันสมัย
๒. เพื่อให้องค์การบริหารส่วนตำบลหนองจิกมีความรับผิดชอบต่อท้องถิ่นและต่อผลประโยชน์ของประเทศไทยโดยรวม

กลยุทธ์หรือแนวทางการพัฒนา ประกอบด้วย

๑. เพิ่มศักยภาพและประสิทธิภาพการทำงานของท้องถิ่น
๒. สนับสนุนช่วยเหลือและประสานการทำงานของระหว่างองค์การบริหารส่วนตำบลหนองจิก องค์กรและหน่วยงานอื่น
๓. สนับสนุนหน่วยงานอื่นในการพัฒนาตามที่กฎหมายกำหนด

ตัวชี้วัดระดับยุทธศาสตร์

๑. ร้อยละขององค์การบริหารส่วนตำบลหนองจิกที่สามารถลดขั้นตอนและระยะเวลาในการให้บริการ

๒. ร้อยละของบุคลากรที่มีส่วนร่วมในกิจกรรมการแลกเปลี่ยนเรียนรู้
๓. ร้อยละของงานบริการสาธารณะที่ได้จัดทำมาตรฐานหรือคู่มือการให้บริการ
๔. ร้อยละของบุคลากรที่ผ่านการอบรม/สัมมนา/เพิ่มระดับของขีดความสามารถ/สมรรถนะตามแผนพัฒนาบุคลากร/ที่ส่วนราชการกำหนด
๕. ร้อยละของข้อมูลที่มีความครอบคลุม/ถูกต้อง/ทันสมัย/สนับสนุนการจัดทำแผนยุทธศาสตร์และแผนพัฒนาสามปีขององค์การบริหารส่วนตำบลหนองจิก
๖. ร้อยละขององค์การบริหารส่วนตำบลหนองจิกที่ผ่านการประเมินมาตรฐานการบริหารราชการ

๑.๕ นโยบายของผู้บริหารองค์การบริหารส่วนตำบล

๑. พัฒนาด้านโครงสร้างพื้นฐาน เช่น

- ต่อเติม ปรับปรุง บำรุงรักษาระบบไฟฟ้าสาธารณะ
- ขยายเขตระบบไฟฟ้าแรงดันต่ำกับการไฟฟ้าส่วนภูมิภาค
- ก่อสร้างต่อเติม ปรับปรุง บำรุงรักษาระบบประปาหมู่บ้าน
- ก่อสร้าง ปรับปรุงภาชนะเก็บน้ำและพัฒนาแหล่งน้ำธรรมชาติ
- ก่อสร้าง ปรับปรุง บำรุงรักษาถนน สะพาน และท่อหรือทางระบายน้ำ

๒. พัฒนาด้านเศรษฐกิจ

- พัฒนาและส่งเสริมอาชีพให้แก่ประชาชน กลุ่มอาชีพ และกลุ่มเยาวชน
- ส่งเสริม สนับสนุนกิจกรรมลดรายจ่ายเพิ่มรายได้ ตามหลักเศรษฐกิจพอเพียง
- ส่งเสริมให้มีสถานที่จำหน่ายสินค้า สินค้าทางการเกษตร ผลิตภัณฑ์ของกลุ่มอาชีพ

๓. พัฒนาคูณภาพชีวิตและสังคม

- ให้การสงเคราะห์ผู้สูงอายุ ผู้พิการ ผู้ด้อยโอกาสและผู้ป่วยเอดส์
- ส่งเสริม สร้างเสริมให้ประชาชนมีสุขภาพร่างกายที่แข็งแรง
- ส่งเสริมการแข่งขันกีฬาและนันทนาการ มุ่งสู่ความเป็นเลิศทางการกีฬา
- ส่งเสริมสนับสนุนการควบคุมโรคและป้องกันโรคติดต่อ
- ส่งเสริม สนับสนุนการรักษาความสงบเรียบร้อย ความปลอดภัยในชีวิตและทรัพย์สิน ตลอดจนการจัดระเบียบชุมชน

๔. พัฒนาด้านการศึกษา ศาสนาและวัฒนธรรม ประเพณีท้องถิ่น

- ส่งเสริม สนับสนุนการศึกษา ทั้งในระบบ นอกระบบและการศึกษาตามอัธยาศัย
- สนับสนุนอาหารกลางวันและอาหารเสริมนมสำหรับนักเรียนตามนโยบายของรัฐบาล
- พัฒนาศูนย์พัฒนาเด็กเล็ก ตลอดจนระบบการบริหารจัดการ หลักสูตร และบุคลากรทางการศึกษา
- ส่งเสริมกิจกรรมทางศาสนา วัฒนธรรม ประเพณีอันดีงาม ของท้องถิ่นและของชาติ
- อนุรักษ์ภูมิปัญญาท้องถิ่น ตลอดจนการส่งเสริมการพัฒนาต่อยอดภูมิปัญญาท้องถิ่นให้เกิดประโยชน์ต่อชุมชน

๕. การพัฒนาทรัพยากรธรรมชาติและสิ่งแวดล้อม

- จัดให้มีระบบการขนส่ง กำจัดสิ่งปฏิกูลและขยะมูลฝอย
- ปรับปรุงภูมิทัศน์ของแหล่งน้ำสาธารณะ สวนสาธารณะ เพิ่มพื้นที่ป่าชุมชน
- ส่งเสริมการอนุรักษ์ทรัพยากรธรรมชาติและสิ่งแวดล้อม

๖. พัฒนาด้านการเมืองและการบริหาร

- เพิ่มประสิทธิภาพการคลังขององค์การบริหารส่วนตำบล
- ก่อสร้าง ปรับปรุงอาคารสถานที่ ระบบบริหารจัดการ ตลอดจนวัสดุอุปกรณ์ ครุภัณฑ์ สำนักงาน เทคโนโลยีที่ทันสมัย เพื่อให้ประชาชนที่มาใช้บริการได้รับความสะดวกรวดเร็ว และทั่วถึง
- พัฒนาบุคลากร ของตำบลหนองจิก ให้มีศักยภาพ และประสิทธิภาพในการปฏิบัติงาน
- ส่งเสริมระบอบการปกครองแบบประชาธิปไตยอันมีพระมหากษัตริย์ทรงเป็นประมุข
- ส่งเสริมการมีส่วนร่วมของประชาชน สร้างระบบการบริหารจัดการที่ดี มีความโปร่งใส ประชาชนสามารถตรวจสอบได้

๒. ยุทธศาสตร์ขององค์การบริหารส่วนตำบลหนองจิก

๒.๑ วิสัยทัศน์

“เป็นองค์กรที่มีการบริหารจัดการที่ดี ส่งเสริม สนับสนุน และ พัฒนาคุณภาพชีวิตที่ดีของคนในชุมชน ควบคู่กับ การพัฒนาการศึกษาสู่ประชาคมอาเซียน อนุรักษ์ศิลปวัฒนธรรมของชุมชน และสิ่งแวดล้อม ”

๒.๒ ยุทธศาสตร์

ยุทธศาสตร์การพัฒนาที่ ๑ ด้านโครงสร้างพื้นฐาน โดยให้ความสำคัญกับการพัฒนาโครงสร้างพื้นฐาน เพื่อพัฒนาการคมนาคมขนส่งสินค้าทางการเกษตร สนับสนุนเศรษฐกิจชุมชน ตลอดจนการพัฒนาระบบสาธารณูปโภค จัดหาน้ำใช้ในครัวเรือน ระบบไฟฟ้าแรงดันต่ำเพื่อส่งเสริมเศรษฐกิจชุมชนที่ขยายตัวออกจากชุมชน และส่งเสริมการพัฒนาทางการเกษตร สนับสนุนคุณภาพชีวิตและความเป็นอยู่ของประชาชนในท้องถิ่น มุ่งเน้นการส่งเสริมการประกอบอาชีพ ด้วยการสนับสนุนแนวทางการดำรงชีวิตภายใต้หลักปรัชญาเศรษฐกิจพอเพียง

ยุทธศาสตร์การพัฒนาที่ ๒ ด้านเศรษฐกิจ โดยให้ความสำคัญ ภาคการเกษตร ด้วยการสนับสนุน ปัจจัยพื้นฐานการผลิต ปัจจัยที่เอื้อต่อการผลิต จนถึงระดับการตลาด รวมถึงข้อมูลวิชาการทางการเกษตร มุ่งเน้นการพัฒนาและส่งเสริมแนวความคิดปรัชญาเศรษฐกิจพอเพียงมาใช้ในการเกษตร การนำนวัตกรรมทางการเกษตร เพื่อเพิ่มผลผลิตและลดต้นทุนการผลิต ตลอดจนการสร้างเครือข่ายและองค์กรทางการเกษตรในชุมชนเพื่อความเข้มแข็งของการประกอบอาชีพ และพัฒนาแหล่งน้ำสาธารณะให้มีน้ำใช้ในการเกษตรตลอดปี

ยุทธศาสตร์การพัฒนาที่ ๓ ด้านคุณภาพชีวิตและสังคม โดยให้ความสำคัญกับการพัฒนาคุณภาพชีวิต และความเป็นอยู่ของประชาชนในท้องถิ่น การสนับสนุนแนวทางตามระบอบประชาธิปไตยอันมีพระมหากษัตริย์เป็นประมุข ตลอดจนการพัฒนาศักยภาพของผู้นำชุมชน ผู้นำองค์กร กลุ่มและเครือข่ายต่างๆพร้อมทั้งสนับสนุน และส่งเสริมให้ประชาชนมีสุขภาพร่างกายที่แข็งแรง ด้วยการสนับสนุนและส่งเสริมการกีฬาในทุกระดับ การรณรงค์ป้องกันและปราบปรามยาเสพติด การป้องกันและลดอุบัติเหตุบนท้องถนน รวมถึงให้การสงเคราะห์ช่วยเหลือผู้ประสบภัยพิบัติกรณีฉุกเฉินหรือภัยพิบัติทางธรรมชาติและผู้ด้อยโอกาสทางสังคมในท้องถิ่น

ยุทธศาสตร์การพัฒนาที่ ๔ ด้านการศึกษา ศาสนา วัฒนธรรมประเพณี และภูมิปัญญาท้องถิ่น โดยให้ความสำคัญในการบริหารจัดการการศึกษาและพัฒนาคุณภาพทางการศึกษาในท้องถิ่น ด้วยการสร้างแหล่งเรียนรู้

ในท้องถิ่น มุ่งส่งเสริมการสร้างเครือข่ายทางด้านการศึกษา ตลอดจนมุ่งเน้นการพัฒนาเด็ก เยาวชนให้มีคุณธรรม ส่งเสริมศิลปวัฒนธรรม ประเพณีท้องถิ่นให้คงอยู่ควบคู่กับชุมชน ตลอดไป

ยุทธศาสตร์การพัฒนาที่ ๕ ด้านทรัพยากรธรรมชาติและสิ่งแวดล้อม โดยให้ความสำคัญกับการสร้างเครือข่ายในการรักษาสิ่งแวดล้อม การเฝ้าระวังสิ่งแวดล้อม การมีส่วนร่วมในการอนุรักษ์สิ่งแวดล้อม โดยการสร้างจิตสำนึกของประชาชนในชุมชน เพื่อการพัฒนาทางด้านสิ่งแวดล้อมที่ยั่งยืน

ยุทธศาสตร์การพัฒนาที่ ๖ ด้านการเมืองการบริหารจัดการ โดยให้ความสำคัญกับการนำหลักธรรมาภิบาล (การบริหารกิจการภาครัฐที่ดี) มาใช้ในการบริหารจัดการ ส่งเสริมการมีส่วนร่วมของประชาชน ระดับชุมชน ตลอดจนระดับตำบล พัฒนาบุคลากรในองค์กรให้มีความรู้ความสามารถพร้อมในการพัฒนา และ ส่งเสริมการสร้างเครือข่ายการพัฒนาระหว่าง ชุมชน หน่วยงานภาครัฐ เอกชน และองค์การบริหารส่วนตำบล สู่การมีส่วนร่วมในการพัฒนาที่ยั่งยืน

๒.๓ เป้าประสงค์ระดับยุทธศาสตร์

๑. เพื่อพัฒนาการคมนาคมขนส่ง ระบบสาธารณูปโภค สาธารณูปการให้ได้มาตรฐาน เพียงพอต่อความต้องการของประชาชน รองรับการขยายตัวของเมืองในอนาคตและ เศรษฐกิจของท้องถิ่น
๒. เพื่อสร้างรากฐานความมั่นคงทางด้านเศรษฐกิจในท้องถิ่น ให้ประชาชนมีรายได้ หลังฤดูทำการเกษตร การรวมกลุ่มการพัฒนาอาชีพของชุมชน
๓. เพื่อพัฒนาระบบการบริหารจัดการน้ำภาคการเกษตรให้สามารถมีน้ำใช้ตลอดการทำการเกษตร
๑. เพื่อส่งเสริมการนำแนวคิดปรัชญาเศรษฐกิจพอเพียงมาใช้ในการประยุกต์ในการภาค การเกษตรกรรม
๒. เพื่อเสริมสร้างความเข้มแข็งของชุมชน
๓. เพื่อให้ประชาชนมีคุณภาพชีวิตที่ดี สุขภาพจิตดี สุขภาพกายดี
๔. เพื่อให้ประชาชนในท้องถิ่นสามารถเข้าถึงการบริการทางการศึกษาได้อย่างทั่วถึงและเตรียมความพร้อมในการเข้าสู่ประชาคมอาเซียนและประชาคมโลก
๕. เพื่อพัฒนาระบบการบริหารจัดการทรัพยากรธรรมชาติและสิ่งแวดล้อมอย่างเป็นระบบและ สร้างจิตสำนึกร่วมอนุรักษ์ และรักษาสิ่งแวดล้อมของประชาชนในชุมชนระดับครัวเรือน ถึงระดับชุมชนสู่การพัฒนาที่ยั่งยืน
๖. เพื่อพัฒนาระบบบริหารจัดการที่ดี มุ่งเน้นธรรมาภิบาล ส่งเสริมการมีส่วนร่วมของประชาชน ในการตัดสินใจ การวางแผนพัฒนา การตรวจสอบ เพื่อให้เกิดความโปร่งใสในการบริหารจัดการขององค์กร

๒.๔ กลยุทธ์หรือแนวทางการพัฒนา

๑. พัฒนา ปรับปรุง บำรุงรักษาระบบสาธารณูปโภค สาธารณูปการให้ได้มาตรฐาน
๒. ส่งเสริมและพัฒนาอาชีพให้แก่ประชาชน
๓. พัฒนาแหล่งน้ำตามธรรมชาติ แหล่งน้ำใต้ดิน

๔. ส่งเสริมการทำเกษตรตามแนวทางของปรัชญาเศรษฐกิจพอเพียง
๕. พัฒนาคุณภาพชีวิตของประชาชนให้มีคุณภาพชีวิตที่ดี
๖. ส่งเสริมความเข้มแข็งของชุมชน สร้างความปลอดภัยในชีวิตและทรัพย์สินของชุมชน
๗. พัฒนาระบบการจัดการศึกษาให้ได้มาตรฐานครอบคลุมทุกระบบ สร้างสังคมแห่งการเรียนรู้
๘. ส่งเสริมการอนุรักษ์ทรัพยากรธรรมชาติและสิ่งแวดล้อมอย่างเป็นระบบและยั่งยืน
๙. พัฒนาการบริหารจัดการตามหลักธรรมาภิบาลสู่การบริหารภาครัฐที่ดี

๒.๕ ตัวชี้วัดระดับยุทธศาสตร์

๑. ร้อยละของครัวเรือนที่มีไฟฟ้าใช้
๒. จำนวนแผนงาน/โครงการในการก่อสร้าง ปรับปรุง ถนน สะพาน ท่อหรือรางระบายน้ำ
๓. ร้อยละของประชาชนที่มีน้ำในการอุปโภคและบริโภค
๔. ร้อยละที่เพิ่มขึ้นของรายได้ที่เกิดจากภาคเกษตรกรรม
๕. ร้อยละของปริมาณแหล่งน้ำที่ได้รับการพัฒนาและปรับปรุงเพิ่มขึ้น
๖. ร้อยละของเกษตรกรที่ดำเนินชีวิตตามแนวปรัชญา
๗. ร้อยละของประชาชนมีสุขภาพดี
๘. จำนวนโครงการ/แผนงาน/กิจกรรมที่ส่งเสริมการสร้าง ความเข้มแข็ง
๙. จำนวนโครงการ/แผนงาน/กิจกรรมที่ส่งเสริมการพัฒนา งานสาธารณสุข
๑๐. ร้อยละของประชาชนผู้มีสิทธิได้รับสวัสดิการ
๑๑. ร้อยละที่เพิ่มขึ้นของการเข้าถึงการบริการทางการศึกษา
๑๒. จำนวนโครงการที่ส่งเสริมเด็ก/เยาวชน/นักเรียน/ประชาชนที่เข้าร่วมกิจกรรมศีลธรรม
คุณธรรม จริยธรรมที่ดีงาม
๑๓. จำนวนแผนงาน/โครงการในการจัดการความรู้ในหน่วยงานการศึกษา ศาสนา และ
วัฒนธรรม
๑๔. ร้อยละของจำนวนป่าชุมชนที่ได้รับการรักษา
๑๕. จำนวนโครงการ / แผนงาน/ กิจกรรมในการรักษาสิ่งแวดล้อม
๑๖. ร้อยละของการมีส่วนร่วมในการบริหารจัดการของประชาชน
๑๗. ร้อยละความพึงพอใจในการรับบริการของประชาชน

๒.๖ ค่าเป้าหมาย

๑. ประชาชนได้รับการบริการระบบสาธารณสุขปโภค สาธารณูปการเพียงพอและทั่วถึง
๒. ประชาชนมีอาชีพที่มั่นคง มีรายได้เพียงพอต่อการดำรงชีวิตและดำเนินชีวิตตามแนวปรัชญา
เศรษฐกิจพอเพียง
๓. ประชาชนได้รับการพัฒนาให้เป็นทรัพยากรมนุษย์ที่มีศักยภาพ และเป็นสังคมแห่งการเรียนรู้
ควบคู่กับการอนุรักษ์ศิลปวัฒนธรรมและขนบธรรมเนียมประเพณีอันดีงามของท้องถิ่น

๔. ประชาชนมีคุณภาพชีวิตที่ดี สังคมชุมชนเข้มแข็ง มีความเป็นระเบียบเรียบร้อย ประชาชนมีความปลอดภัยในชีวิตและทรัพย์สิน
๕. เป็นองค์กรที่มีการบริหารจัดการที่ดี ตามหลักธรรมาภิบาล
๖. ทรัพยากรธรรมชาติได้รับการอนุรักษ์ ควบคู่กับการพัฒนาที่ยั่งยืน

๒.๗ จุดยืนทางยุทธศาสตร์ (Positioning) ของ อปท

การกำหนดตำแหน่งจุดยืนทางยุทธศาสตร์ (Positioning) ขององค์การบริหารส่วนตำบลหนองจิก กำหนดตามหนังสือกระทรวงมหาดไทย ด่วนที่สุด ที่ มท ๐๘๑๐.๒/ว๐๖๐๐ ลงวันที่ ๒๙ มกราคม ๒๕๕๙ เรื่องแนวทางและหลักเกณฑ์การจัดทำและประสานแผนพัฒนาท้องถิ่นขององค์การบริหารส่วนตำบลหนองจิก ได้กำหนดจุดยืนให้การจัดทำแผนยุทธศาสตร์การพัฒนาขององค์การบริหารส่วนตำบลหนองจิกในเขตจังหวัดและการจัดทำแผนพัฒนาท้องถิ่นขององค์การบริหารส่วนตำบลหนองจิก ที่เนื่อจากยุทธศาสตร์การพัฒนาในด้านต่างๆขององค์การบริหารส่วนตำบลหนองจิกควรคำนึงถึงยุทธศาสตร์ในการพัฒนาตามสภาพพื้นที่ของตนตามอำนาจหน้าที่ โดยกลุ่มจังหวัดภาคตะวันออกเฉียงเหนือตอนกลาง กลุ่มร้อยแก่นสารสินธุ์ ประกอบด้วย ร้อยเอ็ด ขอนแก่น มหาสารคาม และการสินธุ์ เน้นการพัฒนาเพิ่มผลิตภาพพืชเศรษฐกิจหลัก (ข้าว อ้อย มันสำปะหลัง) อุตสาหกรรมการค้า การบริการการท่องเที่ยว และการลงทุนสู่สากล

๒.๘ ความเชื่อมโยงของยุทธศาสตร์ในภาพรวม

| ยุทธศาสตร์ชาติ ๒๐ ปี พ.ศ. ๒๕๖๐ – ๒๕๗๙) | ยุทธศาสตร์แผนพัฒนาเศรษฐกิจและสังคมแห่งชาติ ฉบับที่ ๑๒ พ.ศ. ๒๕๖๐ – ๒๕๖๔ | ยุทธศาสตร์กลุ่มจังหวัดร้อยแก่นสารสินธุ์ | ยุทธศาสตร์การพัฒนาจังหวัด (กรอบเดิม พ.ศ. ๒๕๖๐– ๒๕๖๒) | ยุทธศาสตร์การพัฒนาท้องถิ่นในเขตจังหวัด มหาสารคาม พ.ศ. ๒๕๖๑ – ๒๕๖๔ | ยุทธศาสตร์แผนพัฒนาสี่ปี พ.ศ. ๒๕๖๑ – ๒๕๖๔ อบต.หนองจิก |
|--|--|---|--|---|--|
| ๑. ด้านความมั่นคง | ๕. ยุทธศาสตร์ด้านความมั่นคง | | ๔. พัฒนาคุณภาพชีวิตของประชาชน ผู้สังคมรู้จักสามัคคี เทิดทูนสถาบันของชาติ เอื้ออาทรและสมานฉันท์ | ๒ การสร้างความเข้มแข็งของสังคมและชุมชนในท้องถิ่น | ๓ ด้านคุณภาพชีวิตและสังคม |
| ๒. ด้านการสร้างความสามารถในการแข่งขัน | ๑๐. ยุทธศาสตร์ด้านการต่างประเทศ ประเทศเพื่อนบ้าน และภูมิภาค | ๑.ยกระดับการผลิต เพื่อพัฒนาเศรษฐกิจแบบเข้มแข็งและแข่งขันได้ | ๑. ปรับโครงสร้างการผลิตด้านการเกษตรให้เอื้อต่อการผลิตสินค้า เกษตรและอาหารคุณภาพ | ๓ การพัฒนาโครงสร้างการผลิตและสร้างความมั่นคงทางเศรษฐกิจในท้องถิ่น | ๒ ด้านเศรษฐกิจ |
| | ๗. ยุทธศาสตร์ด้านการพัฒนาโครงสร้างพื้นฐาน | | | | ๑ ด้านโครงสร้างพื้นฐาน |

| | | | | | |
|--|---|--|---|---|---|
| | และระบบโลจิสติกส์ | | | | |
| | ๘. ยุทธศาสตร์ด้านวิทยาศาสตร์ เทคโนโลยี วิจัย และนวัตกรรม | | | | |
| | ๙. ยุทธศาสตร์การพัฒนากา เมือง และพื้นที่เศรษฐกิจ | | | | |
| ยุทธศาสตร์ชาติ ๒๐ ปี พ.ศ. ๒๕๖๐ – ๒๕๗๙) | ยุทธศาสตร์ แผนพัฒนา เศรษฐกิจและสังคมแห่งชาติ ฉบับที่ ๑๒ พ.ศ. ๒๕๖๐ – ๒๕๖๔ | ยุทธศาสตร์กลุ่ม จังหวัดร้อยแก่นสารสินธุ์ | ยุทธศาสตร์การ พัฒนาจังหวัด (กรอบเดิม พ.ศ. ๒๕๖๐ – ๒๕๖๒) | ยุทธศาสตร์การ พัฒนาท้องถิ่นใน เขตจังหวัด มหาสารคาม พ.ศ. ๒๕๖๑ – ๒๕๖๔ | ยุทธศาสตร์ แผนพัฒนาสี่ปี พ.ศ. ๒๕๖๑ – ๒๕๖๔ อบต. หนองจิก |
| ๓. ด้านการพัฒนา และเสริมสร้าง ศักยภาพคน | ๑. ยุทธศาสตร์การ เสริมสร้าง และ พัฒนาศักยภาพ ทูมมนุษย์ | ๒. การพัฒนาทุน มนุษย์และสังคม เพื่อคุณภาพชีวิตที่ ดี | ๓. ส่งเสริมและ พัฒนาการจัด การศึกษาเพื่อ ยกระดับสู่การเป็น ศูนย์กลางบริการทาง การศึกษาและ วัฒนธรรมของภาค ตะวันออกเฉียงเหนือ | ๑ การจัดการ ศึกษาและสร้าง สังคมแห่งการ เรียนรู้ในท้องถิ่น | ๔ ด้านการศึกษา ศาสนา วัฒนธรรม ประเพณี และภูมิ ปัญญาท้องถิ่น |
| ๔. ด้านการสร้าง โอกาสความเสมอ ภาค และเท่า เทียมกันทางสังคม | ๒. ยุทธศาสตร์การ สร้าง ความเป็น ธรรมลดความ เหลื่อมล้ำในสังคม | | | | |
| | ๓. ยุทธศาสตร์การ สร้างความ เข้มแข็ง ทาง เศรษฐกิจและ แข่งขันได้อย่าง ยั่งยืน | | | | |

| | | | | | |
|--|---|--|--|--|---------------------------------------|
| ๕. ด้านการสร้าง การเติบโตบน คุณภาพชีวิตที่เป็น มิตรกับ สิ่งแวดล้อม | ๔. ยุทธศาสตร์ ด้านการเติบโต ที่เป็นมิตรกับ สิ่งแวดล้อมเพื่อ การพัฒนาอย่าง ยั่งยืน | ๓.การบริหาร จัดการ ทรัพยากรธรรมชาติและสิ่งแวดล้อม เพื่อการพัฒนาที่ ยั่งยืน | ๒.ส่งเสริมการค้า การลงทุน และการ ท่องเที่ยวเชิง สร้างสรรค์และ วัฒนธรรม เป็นมิตร กับสิ่งแวดล้อม | | ๕ ด้าน ทรัพยากรธรรมชาติและสิ่งแวดล้อม |
| ๖. ด้านการปรับ สมดุลและพัฒนา ระบบการบริหาร จัดการภาครัฐ | ๖. ยุทธศาสตร์ ด้านการเพิ่ม ประสิทธิภาพและ ธรรมภิบาลใน ภาครัฐ | | | ๔ การพัฒนา เสริมสร้าง ประสิทธิภาพ องค์กร | ๖ ด้านการเมือง การบริหารจัดการ |

๓. การวิเคราะห์เพื่อพัฒนาท้องถิ่น

๓.๑ การวิเคราะห์กรอบการจัดทำยุทธศาสตร์ขององค์การบริหารส่วนตำบลหนองจิก

(ใช้การวิเคราะห์ SWOT Analysis/Demand (Demand Analysis)/Global Demand และ Trend

ผลการวิเคราะห์ปัญหาและความต้องการของประชาชนในท้องถิ่น การวิเคราะห์ศักยภาพเพื่อประเมิน สถานภาพการพัฒนาจากปัจจัยภายในและปัจจัยภายนอกได้ข้อมูล ดังนี้

| ปัญหา | สภาพปัญหา |
|--|---|
| ๑.ปัญหาด้านเศรษฐกิจ | ๑. กลุ่มอาชีพที่ประชาชนตั้งขึ้นไม่มีระบบการการบริหาร จัดการ ๒. ปัญหาผลผลิตตกต่ำ ๓. บางครอบครัวมีรายได้ไม่เพียงพอต่อการดำรงชีวิต |
| ๒.ปัญหาด้านสังคม | |
| ๒.๑ ด้านครอบครัวและชุมชน | ๑. ประชาชนในชุมชนขาดการมีส่วนร่วมในชุมชน ๒. บางชุมชนผู้นำชุมชนมีความแตกแยก ๓ ปัญหาอบายมุข |
| ๒.๒ ด้านความปลอดภัยในชีวิตและทรัพย์สิน | ๑. ปัญหาโจรกรรม |
| ๒.๓ ด้านกีฬาและนันทนาการ | ๒. สถานที่ออกกำลังกายและสถานที่พักผ่อนหย่อนใจชุมชน ไม่มี |
| ๒.๔ ด้านเยาวชน | ๑. ปัญหายาเสพติดระบายนในกลุ่มเยาวชน ๒. เยาวชนยังขาดความรู้เกี่ยวกับยาเสพติด |
| ๓.ปัญหาด้านโครงสร้างพื้นฐาน | |
| ๓.๑ เส้นทางคมนาคม | ๑. ถนนบางสายยังเป็นถนนบुकเบิกและลูกรัง |
| ๓.๒ ระบบสาธารณูปโภค | ๑. ไฟฟ้าสาธารณะไม่เพียงพอ ๒. ไฟฟ้าส่วนภูมิภาคไม่เพียงพอ ๓. ขาดแคลนน้ำในการอุปโภคและบริโภค ๔. ขาดการบริหารจัดการระบบประปาขนาดใหญ่ |

| | |
|---|--|
| ๔. ปัญหาด้านแหล่งน้ำ | ๑. ขาดระบบชลประทานที่ดี ๒. แหล่งเก็บน้ำ ห้วย หนอง คลอง บึง ตื้นเขิน ๓. ขาดระบบการดูแลแหล่งน้ำตามธรรมชาติ ๔. ไม่มีน้ำเพียงพอต่อการเกษตรในฤดูแล้ง ๕. ขาดทำนบกั้นน้ำ ๖. ขาดน้ำเพื่อการเกษตรในฤดูแล้ง |
| ๕.ปัญหาด้านสาธารณสุข | ๑. โรคระบาดและโรคติดต่อต่างๆ ๒. สุขภาพอนามัยของประชาชน ๓. ประชาชนขาดความเข้าใจในการดูแลสุขภาพ |
| ๖. ปัญหาด้าน การศึกษา ศาสนา ประเพณี และวัฒนธรรม | |
| ๖.๑ ด้านการศึกษา | ๑. สังคมไม่เป็นสังคมแห่งการเรียนรู้ ๒. เยาวชนไม่สนใจในการศึกษา |
| ๖.๒ ด้านศาสนาและวัฒนธรรม | ๑. ขาดการรณรงค์ฟื้นฟูและอนุรักษ์วัฒนธรรมประเพณี |
| ๗. ปัญหาด้านทรัพยากรธรรมชาติและสิ่งแวดล้อม | ๑. ขยะมูลฝอย สิ่งปฏิกูล ๒. ประชาชนขาดจิตสำนึกในการอนุรักษ์ ๓. ทรัพยากรธรรมชาติเสื่อมโทรม |
| ๘. ปัญหาด้านการบริหารจัดการ | ๑. ขาดงบประมาณในการบริหารจัดการ ๒. ขาดการมีส่วนร่วมภาคประชาชน |

การวิเคราะห์ SWOT Analysis

จุดแข็ง

๑. องค์การบริหารส่วนตำบลหนองจิกมีบุคลากรเพียงพอและโครงสร้างการบริหารสอดคล้องกับภารกิจที่รับผิดชอบ

๒. มีการบริหารงานด้านงบประมาณที่เป็นอิสระ

๓. ในปัจจุบันมีระบบสาธารณูปโภคและระบบสาธารณูปการพื้นฐานที่เพียงพอและได้มาตรฐาน

๔. องค์การบริหารส่วนตำบลมีเครื่องมือเครื่องใช้เพียงพอต่อการพัฒนาและการให้บริการ

๕. องค์การบริหารส่วนตำบลมีระบบอินเทอร์เน็ตที่รวดเร็วและบริหารงานด้านการคลังด้วยระบบบัญชี

คอมพิวเตอร์

๖. ผู้บริหารมีวิสัยทัศน์ในการพัฒนา มุ่งเน้นการบริหารจัดการตามหลักธรรมาภิบาล

๗. ผู้บริหารที่มีศักยภาพในการสรรหางบประมาณในการพัฒนาตำบล

๘. ผู้นำชุมชนที่เข้มแข็งประชาชนให้ความร่วมมือในการบริหารจัดการ

๙. สภาพพื้นที่ทางกายภาพคุณสมบัติของน้ำเหมาะสำหรับปลูกข้าวหอมมะลิที่มีคุณภาพ

๑๐. ที่ตั้งขององค์การบริหารส่วนตำบลตั้งอยู่ในที่ที่ประชาชนสามารถเดินทางมาติดต่อราชการได้สะดวก

๑๑. ประชาชนในพื้นที่ได้รับการบริการทางด้านการศึกษาทั่วถึง

๑๒. ประชาชนในพื้นที่ได้รับการบริการทางด้านสาธารณสุขทั่วถึง

จุดอ่อน

๑. วัสดุ และเครื่องมือ บางอย่างขาดประสิทธิภาพในการปฏิบัติงาน
๒. การบริหารงานด้านโครงการ กลุ่มอาชีพ กลุ่มเกษตรกรไม่มีการรวมกลุ่มแบบเข้มแข็ง
๓. บุคลากรยังขาดความรู้และความเชี่ยวชาญในการใช้เครื่องมือในการปฏิบัติงาน
๔. ผู้นำชุมชนบางชุมชนขาดความสามัคคี มีความขัดแย้งทางด้านการเมือง
๕. ประชาชนวัยทำงานยังมีการอพยพเพื่อเข้าไปทำงานในเมืองใหญ่ ทำให้เกิดปัญหาสังคมอื่น ๆ ตามมา
๖. ประชาชนขาดจิตสำนึกในการรักษาทรัพยากรธรรมชาติและสิ่งแวดล้อม
๗. ปัญหาเสพติดในกลุ่มวัยรุ่น
๘. การจัดเก็บรายได้ยังขาดประสิทธิภาพ รายได้จากองค์การบริหารส่วนตำบลจัดเก็บเองมีปริมาณน้อย

โอกาส

๑. ได้รับการสนับสนุนงบประมาณด้านสาธารณสุข เช่น งบประมาณจาก สปสช. งบประมาณจาก สำนักงานป้องกันและบรรเทาสาธารณภัย
๒. หน่วยงานภาครัฐ และ ภาคประชาชน ให้ความร่วมมือในการบริหารจัดการ
๓. นโยบายการส่งเสริมความเข้มแข็งของชุมชน เพื่อส่งเสริมให้ชุมชนสามารถดำเนินงานของชุมชนได้

อุปสรรค

๑. นโยบายรัฐบาลที่เปลี่ยนแปลงตลอดเวลาทำให้การบริหารงานขาดความต่อเนื่องและขาดงบประมาณในการดำเนินการตามนโยบาย
 ๒. ปัญหาน้ำท่วม ปัญหากล้ง ทำให้ผลผลิตทางการเกษตรตกต่ำ
 ๓. กฎหมายระเบียบ ข้อบังคับ มีการเปลี่ยนแปลงตลอดเวลา ทำให้ยากต่อการปฏิบัติงาน
 ๔. การจัดสรรงบประมาณจากรัฐบาลมีแนวโน้มที่จะลดลงเนื่องจากสภาพทางเศรษฐกิจที่ตกต่ำ
 ๕. ปัญหาความขัดแย้งระดับชาติทำให้เกิดปัญหาทางด้านเศรษฐกิจ
 ๖. ปัญหาความขัดแย้งทางด้านสังคมระดับชาติ
 ๗. จำนวนงานที่เพิ่มขึ้นตาม พระราชบัญญัติกำหนดแผนและขั้นตอนการกระจายอำนาจให้แก่องค์การบริหารส่วนตำบลหนองจิก พ.ศ.๒๕๔๒ และที่แก้ไขเพิ่มเติมถึงปัจจุบันประกอบกับงบประมาณที่ได้รับการอุดหนุนจากรัฐบาล มีจำนวนจำกัดในภาวะเศรษฐกิจปัจจุบันทำให้ขาดสภาพคล่องในการบริหารจัดการ
- จากการวิเคราะห์สภาพองค์การบริหารส่วนตำบลหนองจิก ด้วยเทคนิค SWOT Analysis แล้วทำให้เราทราบว่า องค์การบริหารส่วนตำบลหนองจิก มีระบบการบริหารและจัดการที่ดี มีความเข้มแข็ง และยังได้รับความร่วมมือ ร่วมใจ ในการร่วมทำกิจกรรมต่าง ๆ จากบุคลากรผู้ปฏิบัติงาน มีศักยภาพในการทำงาน จากการวิเคราะห์ดังกล่าว ยังมีโครงการอีกจำนวนมากที่ต้องดำเนินการพัฒนา แต่องค์การบริหารส่วนตำบลมีข้อจำกัดในด้านงบประมาณ/รายได้

๓.๒ การประเมินสถานการณ์สภาพแวดล้อมภายนอกที่เกี่ยวข้อง

โอกาส

๑. ได้รับการสนับสนุนงบประมาณด้านสาธารณสุข เช่น งบประมาณจาก สปสช. งบประมาณจาก สำนักงานป้องกันและบรรเทาสาธารณภัย
๒. หน่วยงานภาครัฐ และ ภาคประชาชน ให้ความร่วมมือในการบริหารจัดการ
๓. นโยบายการส่งเสริมความเข้มแข็งของชุมชน เพื่อส่งเสริมให้ชุมชนสามารถดำเนินงานของชุมชนได้

๔. นโยบายกระตุ้นเศรษฐกิจของรัฐบาลในการส่งเสริมเศรษฐกิจชุมชน
๕. นโยบายการส่งเสริมเศรษฐกิจโดยการน้อมนำปรัชญาเศรษฐกิจพอเพียงมาใช้

อุปสรรค

๑. ปัญหาน้ำท่วม ปัญหากล้งแล้ง ทำให้ผลผลิตทางการเกษตรตกต่ำ
 ๒. กฎหมายระเบียบ ข้อบังคับ มีการเปลี่ยนแปลงตลอดเวลา ทำให้ยากต่อการปฏิบัติงาน
 ๓. ปัญหาปัจจัยและต้นทุนการผลิตในภาคเกษตรกรรมสูง
 ๔. ปัญหาราคาผลผลิตทางการเกษตรต่ำ
 ๕. จำนวนงานที่เพิ่มขึ้นตาม พระราชบัญญัติกำหนดแผนและขั้นตอนการกระจายอำนาจให้แก่องค์การบริหารส่วนตำบลหนองจิก พ.ศ.๒๕๔๒ และที่แก้ไขเพิ่มเติมถึงปัจจุบันประกอบกับงบประมาณที่ได้รับการอุดหนุนจากรัฐบาล มีจำนวนจำกัดในภาวะเศรษฐกิจปัจจุบันทำให้ขาดสภาพคล่องในการบริหารจัดการ
- จากการวิเคราะห์สภาพองค์การบริหารส่วนตำบลหนองจิก ด้วยเทคนิค SWOT Analysis แล้วทำให้เราทราบว่า องค์การบริหารส่วนตำบลหนองจิก มีระบบการบริหารและจัดการที่ดี มีความเข้มแข็ง และยังได้รับความร่วมมือ ร่วมใจ ในการร่วมทำกิจกรรมต่าง ๆ จากบุคลากรผู้ปฏิบัติงาน มีศักยภาพในการทำงาน จากการวิเคราะห์ดังกล่าว ยังมีโครงการอีกจำนวนมากที่ต้องดำเนินการพัฒนา แต่องค์การบริหารส่วนตำบลมีข้อจำกัดในด้านงบประมาณ/รายได้

๓.๓ ความเชื่อมโยงยุทธศาสตร์การพัฒนาจังหวัดกับยุทธศาสตร์การพัฒนาของ อปท.

โครงสร้างการเชื่อมโยงยุทธศาสตร์การพัฒนาขององค์การบริหารส่วนตำบลหนองจิก(พ.ศ.๒๕๖๑ - ๒๕๖๔)

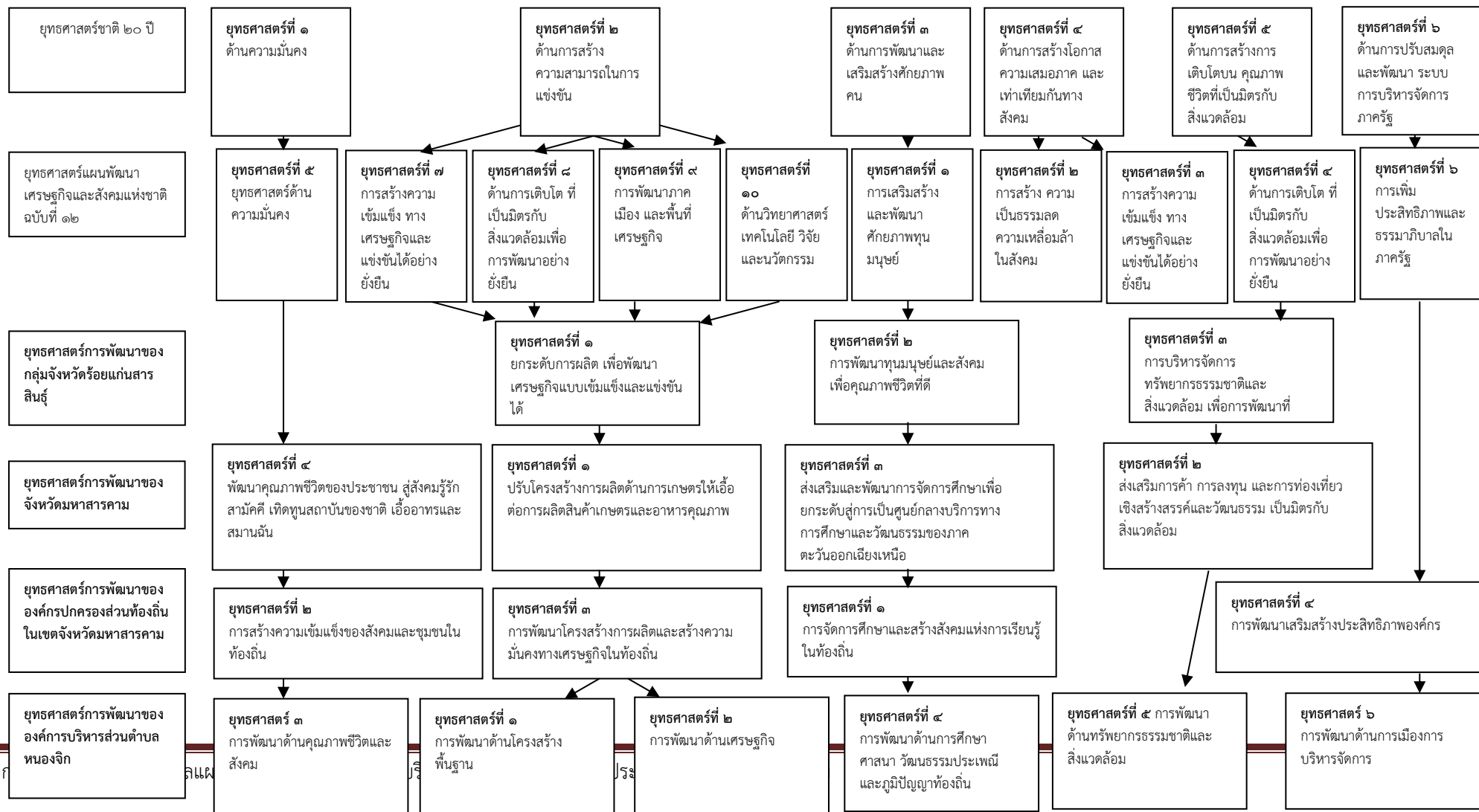

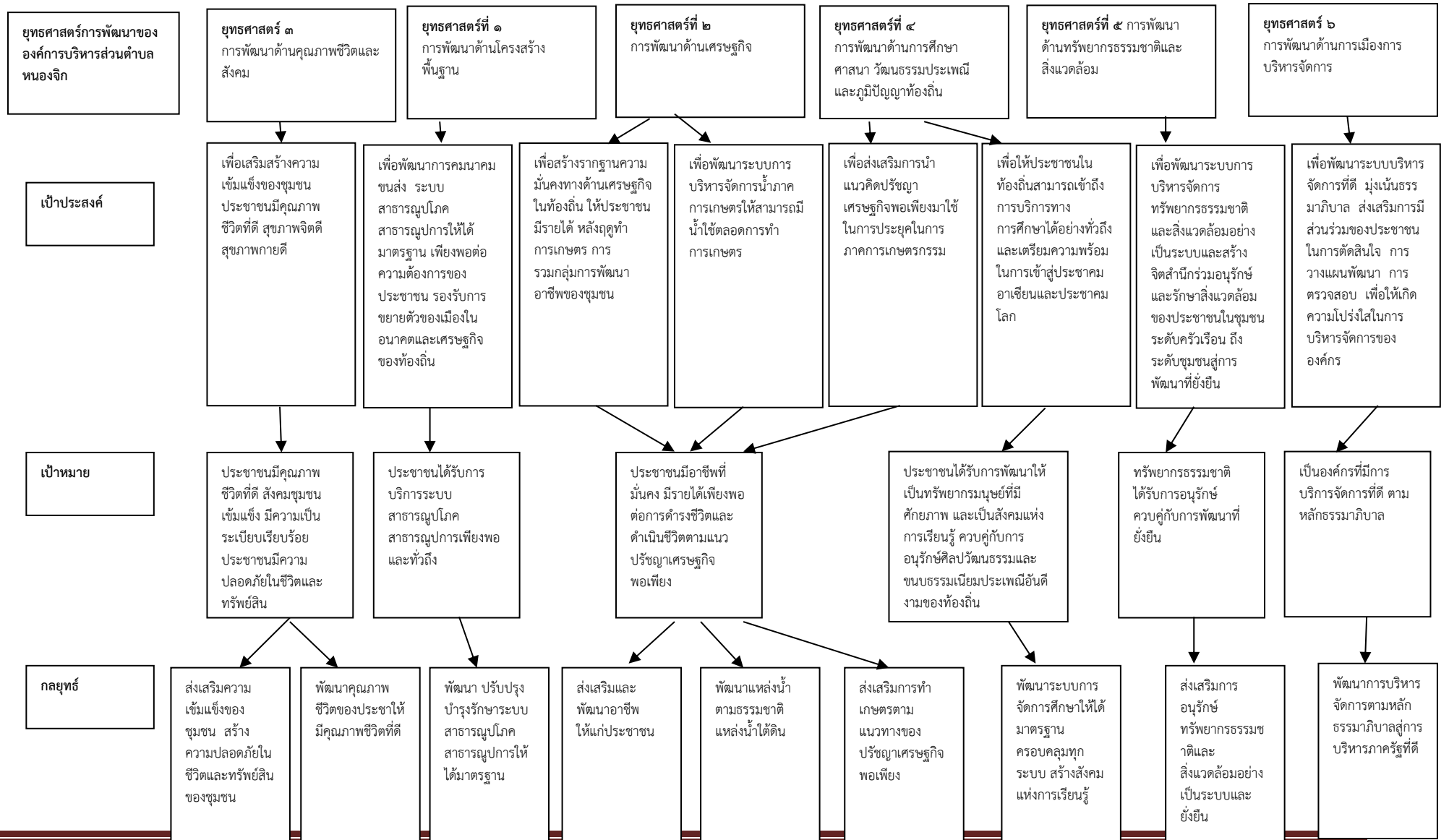

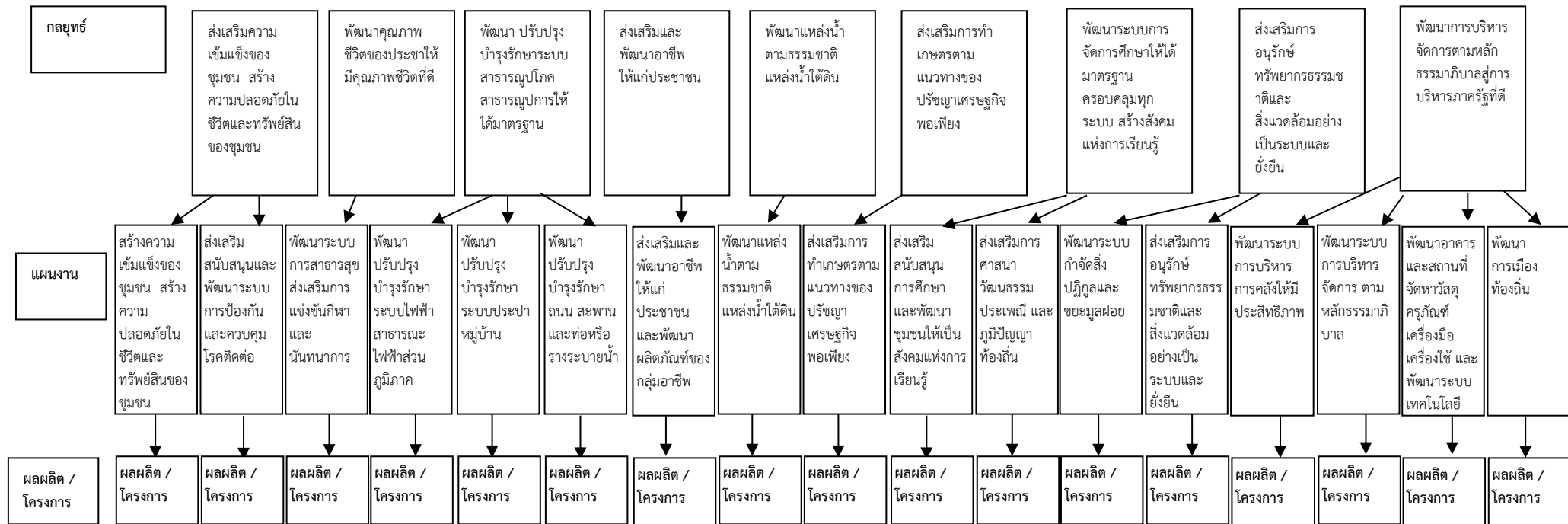

ส่วนที่ ๓ ผลการวิเคราะห์การติดตามและประเมินผล

๑. ผลการพิจารณาการติดตามและประเมินผลยุทธศาสตร์เพื่อความสอดคล้องแผนพัฒนาท้องถิ่นห้าปี พ.ศ. ๒๕๖๑ -๒๕๖๕

๑.๑ สรุปคะแนนประเมินผลยุทธศาสตร์

ผลการให้คะแนนยุทธศาสตร์ขององค์การบริหารส่วนตำบลหนองจิก ครั้งที่ ๑/๒๕๖๓ เมื่อวันที่ ๒๓ มีนาคม ๒๕๖๓ เป็นดังนี้

| ลำดับ | ประเด็นพิจารณา | คะแนนเต็ม | คะแนนที่ได้ | ร้อยละของคะแนนเต็ม |
|-------|---|-----------|-------------|--------------------|
| ๑ | ข้อมูลสภาพทั่วไปและข้อมูลพื้นฐานขององค์การบริหารส่วนตำบลหนองจิก | ๒๐ | ๑๘ | ๙๐.๐๐ |
| ๒ | การวิเคราะห์สถานการณ์และศักยภาพ | ๑๕ | ๑๔ | ๙๓.๓๓ |
| ๓ | ยุทธศาสตร์ ประกอบด้วย | ๖๕ | ๖๐ | ๙๒.๓๑ |
| | ๓.๑ ยุทธศาสตร์ขององค์การบริหารส่วนตำบลหนองจิก | ๑๐ | ๙ | ๙๐.๐๐ |
| | ๓.๒ ยุทธศาสตร์ขององค์การบริหารส่วนตำบลหนองจิกในเขตจังหวัด | ๑๐ | ๙ | ๙๐.๐๐ |
| | ๓.๓ ยุทธศาสตร์จังหวัด | ๑๐ | ๙ | ๙๐.๐๐ |
| | ๓.๔ วิสัยทัศน์ | ๕ | ๕ | ๑๐๐ |
| | ๓.๕ กลยุทธ์ | ๕ | ๕ | ๑๐๐ |
| | ๓.๖ เป้าประสงค์ของแต่ละประเด็นกลยุทธ์ | ๕ | ๕ | ๑๐๐ |
| | ๓.๗ จุดยืนทางยุทธศาสตร์ | ๕ | ๕ | ๑๐๐ |
| | ๓.๘ แผนงาน | ๕ | ๕ | ๑๐๐ |
| | ๓.๙ ความเชื่อมโยงของยุทธศาสตร์ในภาพรวม | ๕ | ๔ | ๘๐.๐๐ |
| | ๓.๑๐ ผลผลิต/โครงการ | ๕ | ๔ | ๘๐.๐๐ |
| | รวมคะแนน | ๑๐๐ | ๙๒ | ๙๒.๐๐ |

๑.๒ ข้อมูลสภาพทั่วไปและข้อมูลพื้นฐาน

รายละเอียดการให้คะแนนยุทธศาสตร์ขององค์การบริหารส่วนตำบลหนองจิกในแต่ละประเด็นเป็นดังนี้

| ลำดับ | ประเด็นพิจารณา | คะแนนเต็ม | คะแนนที่ได้ | ร้อยละของคะแนนเต็ม | ความเห็นของคณะกรรมการติดตามและประเมินผลแผน |
|-------|---|-----------|-------------|--------------------|--|
| ๑ | ข้อมูลสภาพทั่วไปและข้อมูลพื้นฐานขององค์การบริหารส่วนตำบลหนองจิก | ๒๐ | ๑๘ | | |
| | ๑.๑ ข้อมูลเกี่ยวกับด้านกายภาพ เช่น ที่ตั้งของหมู่บ้าน/ชุมชน/ตำบล ลักษณะภูมิประเทศ | ๓ | ๒ | ๖๖.๖๗ | |

| | | | | |
|--|-----------|-----------|--------------|--|
| ลักษณะภูมิอากาศ ลักษณะของดิน ลักษณะของแหล่งน้ำ ลักษณะของไม้/ป่าไม้ ฯลฯ ด้านการเมือง/การปกครอง เช่น เขตการปกครอง การเลือกตั้ง ฯลฯ | | | | |
| ๑.๒ ข้อมูลเกี่ยวกับด้านการเมือง/การปกครอง เช่น เขตการปกครอง การเลือกตั้ง ฯลฯ ประชากร เช่น ข้อมูลเกี่ยวกับจำนวนประชากร และช่วงอายุ และจำนวนประชากร ฯลฯ | ๒ | ๒ | ๑๐๐ | |
| ๑.๓ ข้อมูลเกี่ยวกับสภาพทางสังคม เช่น การศึกษา สาธารณสุข อาชญากรรม ยาเสพติด การสังคมสงเคราะห์ ฯลฯ | ๒ | ๒ | ๑๐๐ | |
| ๑.๔ ข้อมูลเกี่ยวกับระบบบริการพื้นฐาน เช่น การคมนาคมขนส่ง การไฟฟ้า การประปา โทรศัพท์ ฯลฯ | ๒ | ๒ | ๑๐๐ | |
| ๑.๕ ข้อมูลเกี่ยวกับระบบเศรษฐกิจ เช่น การเกษตร การประมง การปศุสัตว์ การบริการ การท่องเที่ยว อุตสาหกรรม การพาณิชย์/กลุ่มอาชีพ แรงงาน ฯลฯ และเศรษฐกิจพอเพียงท้องถิ่น (ด้านการเกษตรและแหล่งน้ำ) | ๒ | ๑ | ๕๐.๐๐ | |
| ๑.๖ ข้อมูลเกี่ยวกับศาสนา ประเพณี วัฒนธรรม เช่น การนับถือศาสนา ประเพณีและงานประจำปี ภูมิปัญญาท้องถิ่น ภาษาถิ่น สินค้าพื้นเมืองและของที่ระลึก ฯลฯ และอื่น ๆ | ๒ | ๒ | ๑๐๐ | |
| ๑.๗ ข้อมูลเกี่ยวกับทรัพยากรธรรมชาติ เช่น น้ำ ป่าไม้ ภูเขา คุณภาพของทรัพยากรธรรมชาติ ฯลฯ | ๒ | ๒ | ๑๐๐ | |
| ๑.๘ การสำรวจและจัดเก็บข้อมูลเพื่อการจัดทำแผนพัฒนาท้องถิ่นหรือการใช้ข้อมูล จปฐ. | ๒ | ๒ | ๑๐๐ | |
| ๑.๙ การประชุมประชาคมท้องถิ่น รูปแบบ วิธีการ และการดำเนินการประชุมประชาคมท้องถิ่น โดยใช้กระบวนการร่วมคิด ร่วมทำ ร่วมตัดสินใจ ร่วมตรวจสอบ ร่วมรับประโยชน์ ร่วมแก้ปัญหาปรึกษาหารือ แลกเปลี่ยนเรียนรู้ เพื่อแก้ปัญหาสำหรับการพัฒนาท้องถิ่นตามอำนาจหน้าที่ขององค์การบริหารส่วนตำบลหนองจิก | ๓ | ๓ | ๑๐๐ | |
| รวม | ๒๐ | ๑๘ | ๘๐.๐๐ | |

๑.๓ การวิเคราะห์สภาวะการณ์และศักยภาพ

| ลำดับ | ประเด็นพิจารณา | คะแนนเต็ม | คะแนนที่ได้ | ร้อยละของคะแนนเต็ม | ความเห็นของคณะกรรมการติดตามและประเมินผลแผน |
|-------|--|-----------|-------------|--------------------|--|
| ๒ | การวิเคราะห์สภาวะการณ์และศักยภาพ | ๑๕ | ๑๔ | | |
| | ๒.๑ การวิเคราะห์ที่ครอบคลุมความเชื่อมโยงความสอดคล้องยุทธศาสตร์จังหวัด ยุทธศาสตร์การพัฒนาขององค์การบริหารส่วนตำบลหนองจิกในเขตจังหวัด ยุทธศาสตร์ขององค์การบริหารส่วนตำบลหนองจิกนโยบายของผู้บริหารท้องถิ่น รวมถึงความเชื่อมโยงแผนยุทธศาสตร์ชาติ ๒๐ ปี แผนพัฒนาเศรษฐกิจและสังคมแห่งชาติ และ Thailand ๔.๐ | ๒ | ๑ | ๕๐.๐๐ | |
| | ๒.๒ การวิเคราะห์การใช้ผังเมืองรวมหรือผังเมืองเฉพาะและการบังคับใช้ ผลของการบังคับใช้สภาพการณ์ที่เกิดขึ้นต่อการพัฒนาท้องถิ่น | ๑ | ๑ | ๑๐๐ | |
| | ๒.๓ การวิเคราะห์ทางสังคม เช่น ด้านแรงงาน การศึกษา สาธารณสุข ความยากจน อาชญากรรม ปัญหายาเสพติด เทคโนโลยี จารีต ประเพณี วัฒนธรรม ภูมิปัญญาท้องถิ่น เป็นต้น | ๒ | ๒ | ๑๐๐ | |
| | ๒.๔ การวิเคราะห์ทางเศรษฐกิจ ข้อมูลด้านรายได้ครัวเรือน การส่งเสริมอาชีพ กลุ่มอาชีพ กลุ่มทางสังคม การพัฒนาอาชีพและกลุ่มต่าง ๆ สภาพทางเศรษฐกิจและความเป็นอยู่ทั่วไป เป็นต้น | ๒ | ๒ | ๑๐๐ | |
| | ๒.๕ การวิเคราะห์สิ่งแวดล้อม พื้นที่สีเขียว ธรรมชาติต่าง ๆ ทางภูมิศาสตร์ กระบวนการหรือสิ่งที่เกิดขึ้น การประดิษฐ์ที่มีผลต่อสิ่งแวดล้อมและการพัฒนา | ๒ | ๒ | ๑๐๐ | |

| ลำดับ | ประเด็นพิจารณา | คะแนน เต็ม | คะแนน ที่ได้ | ร้อยละของ คะแนนเต็ม | ความเห็นของ คณะกรรมการติดตาม และประเมินผลแผน |
|-------|--|---------------|-----------------|------------------------|--|
| | ๒.๖ ผลการวิเคราะห์ศักยภาพเพื่อประเมินสถานการณ์การพัฒนาในปัจจุบันและโอกาสการพัฒนาในอนาคตของท้องถิ่น ด้วยเทคนิค SWOT Analysis ที่อาจส่งผลกระทบต่อการทำงานได้แก่ S-Strength (จุดแข็ง) W-Weakness (จุดอ่อน) O-Opportunity (โอกาส) และ T-Threat (อุปสรรค) | ๒ | ๒ | ๑๐๐ | |
| | ๒.๗ สรุปประเด็นปัญหาและความต้องการของประชาชนในพื้นที่ มีการนำเสนอปัญหา ค้นหาสาเหตุของปัญหาหรือสมมติฐานของปัญหา แนวทางการแก้ไขปัญหาหรือวิธีการแก้ไขปัญหา การกำหนดวัตถุประสงค์เพื่อแก้ไขปัญหา | ๒ | ๒ | ๑๐๐ | |
| | ๒.๘ สรุปผลการดำเนินงานตามงบประมาณที่ได้รับ และการเบิกจ่ายงบประมาณ ในปีงบประมาณ พ.ศ. ๒๕๕๗-๒๕๖๐ เช่น สรุปสถานการณ์การพัฒนา การตั้งงบประมาณ การเบิกจ่ายงบประมาณ การประเมินผลการนำแผนพัฒนาท้องถิ่นไปปฏิบัติในเชิงปริมาณ และการประเมินประสิทธิผลของแผนพัฒนาท้องถิ่นในเชิงคุณภาพ | ๒ | ๒ | ๑๐๐ | |
| | ๒.๙ ผลที่ได้รับจากการดำเนินงานในปีงบประมาณ พ.ศ. ๒๕๕๗-๒๕๖๐ เช่น ผลที่ได้รับ/ผลที่สำคัญ ผลกระทบ และสรุปปัญหาอุปสรรคการดำเนินงานที่ผ่านมาและแนวทางการแก้ไข ปีงบประมาณ พ.ศ. ๒๕๕๗-๒๕๖๐ | ๑ | ๑ | ๑๐๐ | |
| | รวม | ๑๕ | ๑๔ | ๙๓.๓๓ | |

๑.๔ ยุทธศาสตร์

| ลำดับ | ประเด็นพิจารณา | คะแนน เต็ม | คะแนน ที่ได้ | ร้อยละของ คะแนน เต็ม | ความเห็นของ คณะกรรมการติดตาม และประเมินผลแผน |
|-------|---|---------------|-----------------|----------------------------|--|
| ๓ | ยุทธศาสตร์ | | | | |
| | ๓.๑ ยุทธศาสตร์ขององค์การบริหารส่วนตำบลหนองจิก สอดคล้องกับสภาพสังคม เศรษฐกิจ สิ่งแวดล้อมของ ท้องถิ่น ประเด็นปัญหาการพัฒนาและแนวทางการ พัฒนาที่สอดคล้องกับยุทธศาสตร์ขององค์การบริหาร ส่วนตำบลหนองจิกและเชื่อมโยงหลักประชารัฐ แผนยุทธศาสตร์ชาติ ๒๐ ปี แผนพัฒนาเศรษฐกิจและ สังคมแห่งชาติ และ Thailand ๔.๐ | ๑๐ | ๙ | ๙๐.๐๐ | |
| | ๓.๒ ยุทธศาสตร์ขององค์การบริหารส่วนตำบลหนอง จิกในเขตจังหวัด สอดคล้องและเชื่อมโยงกับสภาพสังคม เศรษฐกิจ สิ่งแวดล้อมของท้องถิ่น และยุทธศาสตร์จังหวัด และ เชื่อมโยงหลักประชารัฐ แผนยุทธศาสตร์ชาติ ๒๐ ปี แผนพัฒนาเศรษฐกิจและสังคมแห่งชาติ และ Thailand ๔.๐ | ๑๐ | ๙ | ๙๐.๐๐ | |
| | ๓.๓ ยุทธศาสตร์จังหวัด สอดคล้องกับแผนพัฒนาเศรษฐกิจและสังคมแห่งชาติ แผนการบริหารราชการแผ่นดิน นโยบาย/ยุทธศาสตร์ คสช. และนโยบายรัฐบาล หลักประชารัฐ แผน ยุทธศาสตร์ชาติ ๒๐ ปี และ Thailand ๔.๐ | ๑๐ | ๙ | ๙๐.๐๐ | |
| | ๓.๔ วิสัยทัศน์ วิสัยทัศน์ ซึ่งมีลักษณะแสดงสถานภาพที่องค์การ บริหารส่วนตำบลหนองจิกต้องการจะเป็นหรือบรรลุถึง อนาคตอย่างชัดเจน สอดคล้องกับโอกาสและศักยภาพ ที่เป็นลักษณะเฉพาะขององค์การบริหารส่วนตำบล หนองจิกและสัมพันธ์กับโครงการพัฒนาท้องถิ่น | ๕ | ๕ | ๑๐๐ | |

| ลำดับ | ประเด็นพิจารณา | คะแนน เต็ม | คะแนน ที่ได้ | ร้อยละของ คะแนน เต็ม | ความเห็นของ คณะกรรมการติดตาม และประเมินผลแผน |
|-------|---|---------------|-----------------|----------------------------|--|
| | ๓.๕ กลยุทธ์ แสดงให้เห็นช่องทาง วิธีการ ภารกิจหรือสิ่งที่จะต้องทำ ตามอำนาจหน้าที่ขององค์การบริหารส่วนตำบลหนอง จิกที่จะนำไปสู่การบรรลุวิสัยทัศน์ หรือแสดงให้เห็นถึง ความชัดเจนในสิ่งที่จะดำเนินการให้บรรลุวิสัยทัศน์นั้น | ๕ | ๕ | ๑๐๐ | |
| | ๓.๖ เป้าประสงค์ของแต่ละประเด็นกลยุทธ์ เป้าประสงค์ของแต่ละประเด็นกลยุทธ์มีความ สอดคล้องและสนับสนุนต่อกกลยุทธ์ที่จะเกิดขึ้น มุ่ง หมายสิ่งหนึ่งสิ่งใดที่ชัดเจน | ๕ | ๕ | ๑๐๐ | |
| | ๓.๗ จุดยืนทางยุทธศาสตร์ (Positioning) ความมุ่งมั่นอันแน่วแน่ในการวางแผนพัฒนาท้องถิ่น เพื่อให้บรรลุวิสัยทัศน์ขององค์การบริหารส่วนตำบล หนองจิกซึ่งเกิดจากศักยภาพของพื้นที่จริง ที่จะนำไปสู่ ผลสำเร็จทางยุทธศาสตร์ | ๕ | ๕ | ๑๐๐ | |
| | ๓.๘ แผนงาน แผนงานหรือจุดมุ่งหมายเพื่อการพัฒนาในอนาคต กำหนดจุดมุ่งหมายในเรื่องใดเรื่องหนึ่งหรือแผนงานที่ เกิดจากเป้าประสงค์ ตัวชี้วัด ค่าเป้าหมาย กลยุทธ์ จุดยืนทางยุทธศาสตร์และยุทธศาสตร์ขององค์การ บริหารส่วนตำบลหนองจิกที่มีความชัดเจน นำไปสู่การ จัดทำโครงการพัฒนาท้องถิ่นในแผนพัฒนาท้องถิ่นสี่ปี โดยระบุแผนงานและความเชื่อมโยงดังกล่าว | ๕ | ๕ | ๑๐๐ | |
| | ๓.๙ ความเชื่อมโยงของยุทธศาสตร์ในภาพรวม ความเชื่อมโยงองค์รวมที่นำไปสู่การพัฒนาท้องถิ่นที่ เกิดผลผลิต/โครงการจากแผนยุทธศาสตร์ชาติ ๒๐ ปี แผนพัฒนาเศรษฐกิจและสังคมแห่งชาติ ฉบับที่ ๑๒ Thailand ๔.๐ แผนพัฒนาภาค/แผนพัฒนากลุ่ม จังหวัด/แผนพัฒนาจังหวัด ยุทธศาสตร์การพัฒนาของ องค์การบริหารส่วนตำบลหนองจิกในเขตจังหวัดและ ยุทธศาสตร์ขององค์การบริหารส่วนตำบลหนองจิก | ๕ | ๔ | ๘๐.๐๐ | |

| ลำดับ | ประเด็นพิจารณา | คะแนน เต็ม | คะแนน ที่ได้ | ร้อยละของ คะแนน เต็ม | ความเห็นของ คณะกรรมการติดตาม และประเมินผลแผน |
|-------|---|---------------|-----------------|----------------------------|--|
| | ๓.๑๐ ผลผลิต/โครงการ ผลผลิต/โครงการ เป็นผลผลิตที่เป็นชุดหรือเป็น โครงการที่เป็นชุด กลุ่มหรืออันหนึ่งอันเดียวกัน ลักษณะเดียวกัน เป็นต้น เพื่อนำไปสู่การจัดทำ โครงการเพื่อพัฒนาท้องถิ่นในแผนพัฒนาท้องถิ่นสี่ปี อย่างถูกต้องและครบถ้วน | ๕ | ๔ | ๘๐.๐๐ | |
| | รวม | ๖๕ | ๖๐ | ๙๒.๓๑ | |

๒. ผลการพิจารณาการติดตามและประเมินผลโครงการเพื่อความสอดคล้องแผนพัฒนาท้องถิ่นห้าปี พ.ศ. ๒๕๖๑-๒๕๖๕

๒.๑ สรุปคะแนนประเมินผลโครงการ

ผลการให้คะแนนโครงการขององค์การบริหารส่วนตำบลหนองจิก.ครั้งที่ ๑/๒๕๖๓ เมื่อวันที่ ๒๓ มีนาคม ๒๕๖๓
๓ เป็นดังนี้

| ลำดับ | ประเด็นพิจารณา | คะแนน เต็ม | คะแนน ที่ได้ | ร้อยละของ คะแนนเต็ม |
|-------|---|---------------|-----------------|------------------------|
| ๑ | การสรุปสถานการณ์การพัฒนา | ๑๐ | ๘ | ๘๐.๐๐ |
| ๒ | การประเมินผลการนำแผนพัฒนาท้องถิ่นสี่ปีไปปฏิบัติใน ปริมาณ | ๑๐ | ๘ | ๘๐.๐๐ |
| ๓ | การประเมินผลการนำแผนพัฒนาท้องถิ่นสี่ปีไปปฏิบัติใน คุณภาพ | ๑๐ | ๘ | ๘๐.๐๐ |
| ๔ | แผนงานและยุทธศาสตร์การพัฒนา | ๑๐ | ๙ | ๙๐.๐๐ |
| ๕ | โครงการพัฒนา ประกอบด้วย | ๖๐ | | |
| | ๕.๑ ความชัดเจนของชื่อโครงการ | ๕ | ๕ | ๑๐๐ |
| | ๕.๒ กำหนดวัตถุประสงค์สอดคล้องกับโครงการ | ๕ | ๕ | ๑๐๐ |
| | ๕.๓ เป้าหมาย (ผลผลิตของโครงการ) มีความชัดเจนนำไปสู่การตั้งงบประมาณ ได้ถูกต้อง | ๕ | ๓ | ๖๐.๐๐ |
| | ๕.๔ โครงการมีความสอดคล้องกับแผนยุทธศาสตร์ชาติ ๒๐ ปี | ๕ | ๕ | ๑๐๐ |
| | ๕.๕ เป้าหมาย (ผลผลิตของโครงการ) มีความสอดคล้องกับแผนพัฒนา เศรษฐกิจและสังคมแห่งชาติ | ๕ | ๕ | ๑๐๐ |
| | ๕.๖ โครงการมีความสอดคล้องกับ Thailand ๔.๐ | ๕ | ๔ | ๘๐.๐๐ |
| | ๕.๗ โครงการสอดคล้องกับยุทธศาสตร์จังหวัด | ๕ | ๕ | ๑๐๐ |

| | | | | |
|--|---|------------|-----------|--------------|
| | ๕.๘ โครงการแก้ไขปัญหาคาความยากจนหรือการเสริมสร้างให้ประเทศชาติ มั่นคง มั่งคั่ง ยั่งยืนภายใต้หลักประชารัฐ | ๕ | ๕ | ๑๐๐ |
| | ๕.๙ งบประมาณ มีความสอดคล้องกับเป้าหมาย (ผลผลิตของโครงการ) | ๕ | ๔ | ๘๐.๐๐ |
| | ๕.๑๐ มีการประมาณการราคาถูกต้องตามหลักวิธีการงบประมาณ | ๕ | ๕ | ๑๐๐ |
| | ๕.๑๑ มีการกำหนดตัวชี้วัด (KPI) และสอดคล้องกับวัตถุประสงค์และผลที่ คาดว่าจะได้รับ | ๕ | ๔ | ๘๐.๐๐ |
| | ๕.๑๒ ผลที่คาดว่าจะได้รับ สอดคล้องกับวัตถุประสงค์ | ๕ | ๔ | ๘๐.๐๐ |
| | รวมคะแนน | ๑๐๐ | ๘๗ | ๘๗.๐๐ |

๒.๒ การสรุปสถานการณ์การพัฒนา

รายละเอียดการให้คะแนนโครงการขององค์การบริหารส่วนตำบลหนองจิกในแต่ละประเด็นเป็นดังนี้

| ลำดับ | ประเด็นพิจารณา | คะแนน เต็ม | คะแนน ที่ได้ | ร้อยละของ คะแนน เต็ม | ความเห็นของ คณะกรรมการติดตาม และประเมินผลแผน |
|-------|---|---------------|-----------------|----------------------------|--|
| ๑ | การสรุปสถานการณ์การพัฒนา เป็นการวิเคราะห์กรอบการจัดทำยุทธศาสตร์ขององค์การบริหารส่วนตำบลหนองจิก(ใช้การวิเคราะห์ SWOT Analysis/ Demand (Demand Analysis)/Global Demand และ Trend ปัจจัย และสถานการณ์การเปลี่ยนแปลงที่มีผลต่อการพัฒนา อย่างน้อยต้องประกอบด้วย การวิเคราะห์ศักยภาพด้าน เศรษฐกิจ ด้านสังคม ด้านทรัพยากรธรรมชาติและ สิ่งแวดล้อม) | ๑๐ | ๘ | ๘๐.๐๐ | |
| | รวม | ๑๐ | ๘ | ๘๐.๐๐ | |

๒.๓ การประเมินผลการนำแผนพัฒนาท้องถิ่นสู่ปฏิบัติในเชิงปริมาณ

| ลำดับ | ประเด็นพิจารณา | คะแนน เต็ม | คะแนน ที่ได้ | ร้อยละของ คะแนน เต็ม | ความเห็นของ คณะกรรมการติดตาม และประเมินผลแผน |
|-------|---|---------------|-----------------|----------------------------|--|
| ๒ | การประเมินผลการนำแผนพัฒนาท้องถิ่นสู่ปฏิบัติ ในเชิงปริมาณ ๒.๑ การควบคุมที่มีการใช้ตัวเลขต่าง ๆ เพื่อนำมาใช้ วัดผลในเชิงปริมาณ เช่น การวัดจำนวนโครงการ กิจกรรม งานต่าง ๆ ก็คือผลผลิตนั่นเองว่าเป็นไป ตามที่ตั้งเป้าหมายเอาไว้หรือไม่จำนวนที่ดำเนินการ จริงตามที่ได้กำหนดไว้เท่าไร จำนวนที่ไม่สามารถ ดำเนินการได้มีจำนวนเท่าไร สามารถอธิบายได้ตาม | ๕ | ๔.๕ | ๙๐.๐๐ | |

| | | | | | |
|--|--|----|-----|-------|--|
| | หลักประสิทธิภาพ (Efficiency) ของการพัฒนา ท้องถิ่นตามอำนาจหน้าที่ที่ได้กำหนดไว้ | | | | |
| | ๒.๒ วิเคราะห์ผลกระทบ/สิ่งที่กระทบ (Impact) โครงการที่ดำเนินการใน เชิงปริมาณ (Quantitative) | ๕ | ๔.๕ | ๘๐.๐๐ | |
| | รวม | ๑๐ | ๙ | ๙๐.๐๐ | |

๒.๔ การประเมินผลการนำแผนพัฒนาท้องถิ่นสี่ปีไปปฏิบัติในเชิงคุณภาพ

| ลำดับ | ประเด็นพิจารณา | คะแนน เต็ม | คะแนน ที่ได้ | ร้อยละของ คะแนน เต็ม | ความเห็นของ คณะกรรมการติดตาม และประเมินผลแผน |
|-------|---|---------------|-----------------|----------------------------|--|
| ๓ | การประเมินผลการนำแผนพัฒนาท้องถิ่นสี่ปีไปปฏิบัติในเชิงคุณภาพ ๓.๑ การประเมินประสิทธิผลของแผนพัฒนาในเชิงคุณภาพคือการนำเอาเทคนิคต่าง ๆ มาใช้เพื่อวัดว่าภารกิจ โครงการ กิจกรรม งานต่าง ๆ ที่ดำเนินการในพื้นที่นั้น ๆ ตรงต่อความต้องการของประชาชนหรือไม่ และเป็นไปตามอำนาจหน้าที่หรือไม่ ประชาชนพึงพอใจหรือไม่ สิ่งของ วัสดุ ครุภัณฑ์ การดำเนินการต่าง ๆ มีสภาพหรือลักษณะถูกต้อง คงทน ถาวร สามารถใช้การได้ตามวัตถุประสงค์หรือไม่ ซึ่งเป็นไปตามหลักประสิทธิผล (Effectiveness) ผลการปฏิบัติราชการที่บรรลุวัตถุประสงค์และเป้าหมายของแผนการปฏิบัติราชการตามที่ได้รับงบประมาณมาดำเนินการ รวมถึงสามารถเทียบเคียงกับส่วนราชการหรือหน่วยงาน | ๕ | ๔.๕ | ๙๐.๐๐ | |
| | ๓.๒ วิเคราะห์ผลกระทบ/สิ่งที่กระทบ (Impact) โครงการที่ดำเนินการในเชิงคุณภาพ (Qualitative) | ๕ | ๔.๕ | ๙๐.๐๐ | |

๒.๕ แผนงานและยุทธศาสตร์การพัฒนา

| ลำดับ | ประเด็นพิจารณา | คะแนน เต็ม | คะแนน ที่ได้ | ร้อยละของ คะแนน เต็ม | ความเห็นของ คณะกรรมการติดตาม และประเมินผลแผน |
|-------|--|---------------|-----------------|----------------------------|--|
| ๔ | แผนงานและยุทธศาสตร์การพัฒนา ๔.๑ วิเคราะห์แผนงาน งาน ที่เกิดจากด้านต่าง ๆ มีความสอดคล้องกับยุทธศาสตร์ขององค์การบริหารส่วนตำบลหนองจิกในมิติต่าง ๆ จนนำไปสู่การจัดทำโครงการพัฒนาท้องถิ่นโดยใช้ SWOT | ๑๐ | ๙ | ๙๐.๐๐ | |

| | | | | |
|--|--|--|--|--|
| Analysis/Demand (Demand Analysis)/Global Demand/Trend หรือหลักการบูรณาการ (Integration) กับองค์การบริหารส่วนตำบลหนองจิกที่มีพื้นที่ติดต่อกัน | | | | |
| ๔๒ วิเคราะห์แผนงาน งาน ที่เกิดจากด้านต่าง ๆ ที่สอดคล้องกับการแก้ไขปัญหาความยากจน หลักประชารัฐ และหลักปรัชญาเศรษฐกิจพอเพียง และโดยเฉพาะเศรษฐกิจพอเพียงท้องถิ่น (ด้านการเกษตรและแหล่งน้ำ)(Local Sufficiency Economy Plan : LSEP) | | | | |

| ลำดับ | ประเด็นพิจารณา | คะแนนเต็ม | คะแนนที่ได้ | ร้อยละของคะแนนเต็ม | ความเห็นของคณะกรรมการติดตามและประเมินผลแผน |
|-------|--|-----------|-------------|--------------------|--|
| ๕ | โครงการพัฒนา | ๖๕ | | | |
| | ๕.๑ ความชัดเจนของชื่อโครงการ เป็นโครงการที่มีวัตถุประสงค์สนองต่อแผนยุทธศาสตร์ การพัฒนาขององค์การบริหารส่วนตำบลหนองจิกและ ดำเนินการเพื่อให้การพัฒนาบรรลุตามวิสัยทัศน์ของ องค์การบริหารส่วนตำบลหนองจิกที่กำหนดไว้ ชื่อโครงการมีความชัดเจน มุ่งไปเรื่องใดเรื่องหนึ่ง อ่านแล้ว เข้าใจได้ว่าจะพัฒนาอะไรในอนาคต | ๕ | ๕ | ๑๐๐ | |
| | ๕.๒ กำหนดวัตถุประสงค์สอดคล้องกับโครงการ มีวัตถุประสงค์ชัดเจน (clear objective) โครงการต้อง กำหนดวัตถุประสงค์สอดคล้องกับความเป็นมาของโครงการ สอดคล้องกับหลักการและเหตุผล วิธีการดำเนินงานต้องสอดคล้องกับวัตถุประสงค์ มีความเป็นไปได้ชัดเจน มีลักษณะเฉพาะเจาะจง | ๕ | ๕ | ๑๐๐ | |
| | ๕.๓ เป้าหมาย (ผลผลิตของโครงการ) มีความชัดเจน นำไปสู่การตั้งงบประมาณได้ถูกต้อง สภาพที่อยากให้เกิดขึ้นในอนาคตเป็นทิศทางที่ต้องไปให้ ถึงเป้าหมายต้องชัดเจน สามารถระบุจำนวนเท่าไร กลุ่มเป้าหมายคืออะไร มีผลผลิตอย่างไร กลุ่มเป้าหมาย พื้นที่ดำเนินงาน และระยะเวลาดำเนินงานอธิบายให้ ชัดเจนว่าโครงการนี้จะทำที่ไหน เริ่มต้นในช่วงเวลาใด และจบลงเมื่อไร ใครคือกลุ่มเป้าหมายของโครงการ หากกลุ่มเป้าหมายมีหลายกลุ่ม ให้บอกชัดเจนไปว่าใคร คือกลุ่มเป้าหมายหลัก ใครคือกลุ่มเป้าหมายรอง | ๕ | ๕ | ๑๐๐ | |

| | | | | |
|--|---|---|-----|--|
| <p>๕.๔ โครงการมีความสอดคล้องกับแผนยุทธศาสตร์ชาติ ๒๐ ปี</p> <p>โครงการสอดคล้องกับ (๑) ความมั่นคง (๒) การสร้างความสามารถในการแข่งขัน (๓) การพัฒนาและเสริมสร้างศักยภาพคน (๔) การสร้างโอกาสความเสมอภาคและเท่าเทียมกันทางสังคม (๕) การสร้างการเติบโตบนคุณภาพชีวิตที่เป็นมิตรต่อสิ่งแวดล้อม (๖) การปรับสมดุลและพัฒนาระบบการบริหารจัดการภาครัฐ เพื่อให้เกิดความมั่นคง มั่งคั่ง ยั่งยืน</p> | ๕ | ๕ | ๑๐๐ | |
| <p>๕.๕ เป้าหมาย (ผลผลิตของโครงการ) มีความสอดคล้องกับแผนพัฒนาเศรษฐกิจและสังคมแห่งชาติ</p> <p>โครงการมีความสอดคล้องกับแผนพัฒนาเศรษฐกิจและสังคมแห่งชาติ ฉบับที่ ๑๒ โดย (๑) ยึดหลักปรัชญาของเศรษฐกิจพอเพียง (๒) ยึดคนเป็นศูนย์กลางการพัฒนา (๓) ยึดวิสัยทัศน์ภายใต้ยุทธศาสตร์ชาติ ๒๐ ปี (๔) ยึดเป้าหมายอนาคตประเทศไทย ๒๕๗๙ (๕) ยึดหลักการนำไปสู่การปฏิบัติให้เกิดผลสัมฤทธิ์อย่างจริงจังใน ๕ ปีที่ต่อยอดไปสู่ผลสัมฤทธิ์ที่เป็นเป้าหมายระยะยาว ภายใต้แนวทางการพัฒนา (๑) การยกระดับศักยภาพการแข่งขันและการหลุดพ้นกับดักรายได้ปานกลางสู่รายได้สูง (๒) การพัฒนาศักยภาพคนตามช่วงวัยและการปฏิรูประบบเพื่อสร้างสังคมสูงวัยอย่างมีคุณภาพ (๓) การลดความเหลื่อมล้ำทางสังคม (๔) การรองรับการเชื่อมโยงภูมิภาคและความเป็นเมือง (๕) การสร้างความเจริญเติบโตทางเศรษฐกิจและสังคมอย่างเป็นมิตรกับสิ่งแวดล้อม (๖) การบริหารราชการแผ่นดินที่มีประสิทธิภาพ</p> | ๕ | ๕ | ๑๐๐ | |
| <p>๕.๖ โครงการมีความสอดคล้องกับ Thailand ๔.๐</p> <p>โครงการมีลักษณะหรือสอดคล้องกับการปรับเปลี่ยนโครงสร้างเศรษฐกิจ ไปสู่ Value-Based Economy หรือเศรษฐกิจที่ขับเคลื่อนด้วยนวัตกรรม ทำน้อย ได้มาก เช่น (๑) เปลี่ยนจากการผลิตสินค้า โภคภัณฑ์ ไปสู่สินค้าเชิงนวัตกรรม (๒) เปลี่ยนจากการขับเคลื่อนประเทศด้วยภาคอุตสาหกรรม ไปสู่การขับเคลื่อนด้วยเทคโนโลยี ความคิดสร้างสรรค์ และนวัตกรรม (๓) เปลี่ยนจากการเน้นภาคการผลิตสินค้า ไปสู่การเน้นภาคบริการมากขึ้น รวมถึงโครงการที่เติมเต็มด้วยวิทยาการ ความคิดสร้างสรรค์ นวัตกรรม วิทยาศาสตร์ เทคโนโลยี และการวิจัยและพัฒนา แล้วต่อยอดความได้เปรียบเชิง</p> | ๕ | ๕ | ๑๐๐ | |

| | | | | | |
|--|---|---|---|-----|--|
| | เปรียบเทียบ เช่น ด้านเกษตร เทคโนโลยีชีวภาพ สาธารณสุข วัฒนธรรม ฯลฯ | | | | |
| | ๕.๗ โครงการสอดคล้องกับยุทธศาสตร์จังหวัด โครงการพัฒนาท้องถิ่นมีความสอดคล้องกับห้วง ระยะเวลาของแผนพัฒนาจังหวัดที่กำหนดขึ้น เพื่อ ขับเคลื่อนการพัฒนาท้องถิ่นเสมือนหนึ่งการขับเคลื่อน การพัฒนาจังหวัด ซึ่งไม่สามารถแยกส่วนใดส่วนหนึ่ง ออกจากกันได้ นอกจากนี้โครงการพัฒนาท้องถิ่นต้อง เป็นโครงการเชื่อมต่อหรือเดินทางไปด้วยกันกับ ยุทธศาสตร์จังหวัดที่กำหนดขึ้นที่เป็นปัจจุบัน | ๕ | ๕ | ๑๐๐ | |
| | ๕.๘ โครงการแก้ไขปัญหาความยากจนหรือการ เสริมสร้างให้ประเทศชาติมั่นคง มั่งคั่ง ยั่งยืนภายใต้หลัก ประชารัฐ เป็นโครงการที่ดำเนินการภายใต้พื้นฐานความพอเพียงที่ ประชาชนดำเนินการเองหรือร่วมดำเนินการ เป็นโครงการ ต่อยอดและขยายได้ เป็นโครงการที่ประชาชนต้องการ เพื่อให้เกิดความยั่งยืน ซึ่งมีลักษณะที่จะให้ท้องถิ่นมีความ มั่นคง มั่งคั่ง ยั่งยืน เป็นท้องถิ่นที่พัฒนาแล้ว ด้วยการ พัฒนาตามปรัชญาเศรษฐกิจพอเพียง และเศรษฐกิจพอเพียง ท้องถิ่น (ด้านการเกษตรและแหล่งน้ำ) (LSEP) | ๕ | ๕ | ๑๐๐ | |
| | ๕.๙ งบประมาณ มีความสอดคล้องกับเป้าหมาย (ผลผลิตของโครงการ) งบประมาณโครงการพัฒนาจะต้องคำนึงถึงหลักสำคัญ ๕ ประการในการจัดทำโครงการได้แก่ (๑) ความประหยัด (Economy) (๒) ความมีประสิทธิภาพ (Efficiency) (๓) ความมีประสิทธิภาพ (Effectiveness) (๔) ความยุติธรรม (Equity) (๕) ความโปร่งใส (Transparency) | ๕ | ๕ | ๑๐๐ | |
| | ๕.๑๐ มีการประมาณการราคาถูกต้องตามหลักวิธีการ งบประมาณ การประมาณการราคาเพื่อการพัฒนาต้องให้สอดคล้อง กับโครงการถูกต้องตามหลักวิชาการทางช่าง หลักของ ราคากลาง ราคากลางท้องถิ่น มีความโปร่งใสในการ กำหนดราคาและตรวจสอบได้ในเชิงประจักษ์ มีความคลาดเคลื่อนไม่มากกว่าหรือไม่ต่ำกว่าร้อยละห้า ของการนำไปตั้งงบประมาณรายจ่ายในข้อบัญญัติ/เทศ บัญญัติ เงินสะสม หรือรายจ่ายพัฒนาที่ปรากฏใน รูปแบบอื่น ๆ | ๕ | ๕ | ๑๐๐ | |

| ลำดับ | ประเด็นพิจารณา | คะแนน เต็ม | คะแนน ที่ได้ | ร้อยละของ คะแนน เต็ม | ความเห็นของ คณะกรรมการติดตาม และประเมินผลแผน |
|-------|--|---------------|-----------------|----------------------------|--|
| | ๕.๑๑ มีการกำหนดตัวชี้วัด (KPI) และสอดคล้องกับ วัตถุประสงค์และผลที่คาดว่าจะได้รับ มีการกำหนดดัชนีชี้วัดผลงาน (Key Performance Indicator : KPI) ที่สามารถวัดได้ (measurable) ใช้บอก ประสิทธิผล (effectiveness) ใช้บอกประสิทธิภาพ (efficiency) ได้ เช่น การกำหนดความพึงพอใจ การกำหนดร้อยละ การกำหนดอันเกิดจากผลของวัตถุประสงค์ที่เกิดขึ้นที่ได้รับ (การคาดการณ์ คาดว่าจะได้รับ) | ๕ | ๔ | ๘๐.๐๐ | |
| | ๕.๑๒ ผลที่คาดว่าจะได้รับ สอดคล้องกับวัตถุประสงค์ ผลที่ได้รับเป็นสิ่งที่เกิดขึ้นได้จริงจากการดำเนินการตาม โครงการพัฒนา ซึ่งสอดคล้องกับวัตถุประสงค์ที่ตั้งไว้ การ ได้ผลหรือผลที่เกิดขึ้นจะต้องเท่ากับวัตถุประสงค์หรือ มากกว่าวัตถุประสงค์ ซึ่งการเขียนวัตถุประสงค์ควรคำนึงถึง (๑) ความเป็นไปได้และมีความเฉพาะเจาะจง ในการ ดำเนินงานตามโครงการ (๒) วัดและประเมินผลระดับของ ความสำเร็จได้ (๓) ระบุสิ่งที่ต้องการดำเนินงานอย่างชัดเจน และเฉพาะเจาะจงมากที่สุด และสามารถปฏิบัติได้ (๔) เป็น เหตุเป็นผล สอดคล้องกับความเป็นจริง (๕) ส่งผลต่อการ บ่งบอกเวลาได้ | ๕ | ๕ | ๑๐๐ | |
| | รวม | ๑๐ | ๑๐ | ๑๐๐.๐๐ | |

๒. ผลการพิจารณาการติดตามและประเมินผลยุทธศาสตร์เพื่อความสอดคล้องแผนพัฒนาท้องถิ่นห้าปี พ.ศ. ๒๕๖๑ -๒๕๖๕

๒.๑ สรุปคะแนนประเมินผลยุทธศาสตร์

ผลการให้คะแนนยุทธศาสตร์ขององค์การบริหารส่วนตำบลหนองจิก เมื่อวันที่ ๑๙ ธันวาคม ๒๕๖๒ เป็นดังนี้

| ลำดับ | ประเด็นพิจารณา | คะแนนเต็ม | คะแนนที่ได้ | ร้อยละของคะแนนเต็ม |
|-------|---|-----------|-------------|--------------------|
| ๑ | ข้อมูลสภาพทั่วไปและข้อมูลพื้นฐานขององค์การบริหารส่วนตำบลหนองจิก | ๒๐ | ๑๘ | ๙๐.๐๐ |
| ๒ | การวิเคราะห์สภาพการณ์และศักยภาพ | ๑๕ | ๑๔ | ๙๓.๓๓ |
| ๓ | ยุทธศาสตร์ ประกอบด้วย | ๖๕ | ๖๐ | ๙๒.๓๑ |
| | ๓.๑ ยุทธศาสตร์ขององค์การบริหารส่วนตำบลหนองจิก | ๑๐ | ๙ | ๙๐.๐๐ |
| | ๓.๒ ยุทธศาสตร์ขององค์การบริหารส่วนตำบลหนองจิกในเขตจังหวัด | ๑๐ | ๙ | ๙๐.๐๐ |
| | ๓.๓ ยุทธศาสตร์จังหวัด | ๑๐ | ๙ | ๙๐.๐๐ |
| | ๓.๔ วิสัยทัศน์ | ๕ | ๕ | ๑๐๐ |
| | ๓.๕ กลยุทธ์ | ๕ | ๕ | ๑๐๐ |
| | ๓.๖ เป้าประสงค์ของแต่ละประเด็นกลยุทธ์ | ๕ | ๕ | ๑๐๐ |
| | ๓.๗ จุดยืนทางยุทธศาสตร์ | ๕ | ๕ | ๑๐๐ |
| | ๓.๘ แผนงาน | ๕ | ๕ | ๑๐๐ |
| | ๓.๙ ความเชื่อมโยงของยุทธศาสตร์ในภาพรวม | ๕ | ๔ | ๘๐.๐๐ |
| | ๓.๑๐ ผลผลิต/โครงการ | ๕ | ๔ | ๘๐.๐๐ |
| | รวมคะแนน | ๑๐๐ | ๙๒ | ๙๒.๐๐ |

๒.๒ ข้อมูลสภาพทั่วไปและข้อมูลพื้นฐาน

รายละเอียดการให้คะแนนยุทธศาสตร์ขององค์การบริหารส่วนตำบลหนองจิกในแต่ละประเด็นเป็นดังนี้

| ลำดับ | ประเด็นพิจารณา | คะแนนเต็ม | คะแนนที่ได้ | ร้อยละของคะแนนเต็ม | ความเห็นของคณะกรรมการติดตามและประเมินผลแผน |
|-------|---|-----------|-------------|--------------------|--|
| ๑ | ข้อมูลสภาพทั่วไปและข้อมูลพื้นฐานขององค์การบริหารส่วนตำบลหนองจิก | ๒๐ | ๑๘ | | |
| | ๑.๑ ข้อมูลเกี่ยวกับด้านกายภาพ เช่น ที่ตั้งของหมู่บ้าน/ชุมชน/ตำบล ลักษณะภูมิประเทศ ลักษณะภูมิอากาศ ลักษณะของดิน ลักษณะของแหล่งน้ำ ลักษณะของไม้/ป่า ไม้ ฯลฯ ด้านการเมือง/การปกครอง เช่น เขตการปกครอง การเลือกตั้ง ฯลฯ | ๓ | ๒ | ๖๖.๖๗ | |
| | ๑.๒ ข้อมูลเกี่ยวกับด้านการเมือง/การปกครอง เช่น เขตการปกครอง การเลือกตั้ง ฯลฯ ประชากร เช่น ข้อมูล | ๒ | ๒ | ๑๐๐ | |

| | | | | | |
|--|---|-----------|-----------|--------------|--|
| | เกี่ยวกับจำนวนประชากร และช่วงอายุและจำนวนประชากร ฯลฯ | | | | |
| | ๑.๓ ข้อมูลเกี่ยวกับสภาพทางสังคม เช่น การศึกษา สาธารณสุข อาชญากรรม ยาเสพติด การสังคม สงเคราะห์ ฯลฯ | ๒ | ๒ | ๑๐๐ | |
| | ๑.๔ ข้อมูลเกี่ยวกับระบบบริการพื้นฐาน เช่น การคมนาคมขนส่ง การไฟฟ้า การประปา โทรศัพท์ ฯลฯ | ๒ | ๒ | ๑๐๐ | |
| | ๑.๕ ข้อมูลเกี่ยวกับระบบเศรษฐกิจ เช่น การเกษตร การประมง การปศุสัตว์ การบริการ การท่องเที่ยว อุตสาหกรรม การพาณิชย์/กลุ่มอาชีพ แรงงาน ฯลฯ และเศรษฐกิจพอเพียงท้องถิ่น (ด้านการเกษตรและแหล่งน้ำ) | ๒ | ๑ | ๕๐.๐๐ | |
| | ๑.๖ ข้อมูลเกี่ยวกับศาสนา ประเพณี วัฒนธรรม เช่น การนับถือศาสนา ประเพณีและงานประจำปี ภูมิปัญญาท้องถิ่น ภาษาถิ่น สินค้าพื้นเมืองและของที่ระลึก ฯลฯ และอื่น ๆ | ๒ | ๒ | ๑๐๐ | |
| | ๑.๗ ข้อมูลเกี่ยวกับทรัพยากรธรรมชาติ เช่น น้ำ ป่าไม้ ภูเขา คุณภาพของทรัพยากรธรรมชาติ ฯลฯ | ๒ | ๒ | ๑๐๐ | |
| | ๑.๘ การสำรวจและจัดเก็บข้อมูลเพื่อการจัดทำแผนพัฒนาท้องถิ่นหรือการใช้ข้อมูล จปฐ. | ๒ | ๒ | ๑๐๐ | |
| | ๑.๙ การประชุมประชาคมท้องถิ่น รูปแบบ วิธีการ และการดำเนินการประชุมประชาคมท้องถิ่น โดยใช้กระบวนการร่วมคิด ร่วมทำ ร่วมตัดสินใจ ร่วมตรวจสอบ ร่วมรับประโยชน์ ร่วมแก้ปัญหา ปรึกษาหารือ แลกเปลี่ยนเรียนรู้ เพื่อแก้ปัญหาสำหรับการพัฒนาท้องถิ่นตามอำนาจหน้าที่ขององค์การบริหารส่วนตำบลหนองจิก | ๓ | ๓ | ๑๐๐ | |
| | รวม | ๒๐ | ๑๘ | ๙๐.๐๐ | |

๑.๓ การวิเคราะห์สภาพการณ์และศักยภาพ

| ลำดับ | ประเด็นพิจารณา | คะแนนเต็ม | คะแนนที่ได้ | ร้อยละของคะแนนเต็ม | ความเห็นของคณะกรรมการติดตามและประเมินผลแผน |
|-------|--|-----------|-------------|--------------------|--|
| ๒ | การวิเคราะห์สภาพการณ์และศักยภาพ | ๑๕ | ๑๔ | | |
| | ๒.๑ การวิเคราะห์ที่ครอบคลุมความเชื่อมโยง ความสอดคล้องยุทธศาสตร์จังหวัด ยุทธศาสตร์การพัฒนาขององค์การบริหารส่วนตำบลหนองจิกในเขตจังหวัด ยุทธศาสตร์ขององค์การบริหารส่วนตำบลหนองจิก นโยบายของผู้บริหารท้องถิ่น รวมถึงความเชื่อมโยงแผน | ๒ | ๑ | ๕๐.๐๐ | |

| | | | | |
|--|-----------|-----------|--------------|--|
| ยุทธศาสตร์ชาติ ๒๐ ปี แผนพัฒนาเศรษฐกิจและสังคมแห่งชาติ และ Thailand ๔.๐ | | | | |
| ๒.๒ การวิเคราะห์การใช้ผังเมืองรวมหรือผังเมืองเฉพาะ และการบังคับใช้ ผลของการบังคับใช้ สภาพการณ์ที่เกิดขึ้นต่อการพัฒนาท้องถิ่น | ๑ | ๑ | ๑๐๐ | |
| ๒.๓ การวิเคราะห์ทางสังคม เช่น ด้านแรงงาน การศึกษา สาธารณสุข ความยากจน อาชญากรรม ปัญหายาเสพติด เทคโนโลยี จารีต ประเพณี วัฒนธรรม ภูมิปัญญาท้องถิ่น เป็นต้น | ๒ | ๒ | ๑๐๐ | |
| ๒.๔ การวิเคราะห์ทางเศรษฐกิจ ข้อมูลด้านรายได้ครัวเรือน การส่งเสริมอาชีพ กลุ่มอาชีพ กลุ่มทางสังคม การพัฒนาอาชีพและกลุ่มต่าง ๆ สภาพทางเศรษฐกิจและความเป็นอยู่ทั่วไป เป็นต้น | ๒ | ๒ | ๑๐๐ | |
| ๒.๕ การวิเคราะห์สิ่งแวดล้อม พื้นที่สีเขียว ธรรมชาติต่าง ๆ ทางภูมิศาสตร์ กระบวนการหรือสิ่งที่เกิดขึ้น การประดิษฐ์ที่มีผลต่อสิ่งแวดล้อมและการพัฒนา | ๒ | ๒ | ๑๐๐ | |
| ๒.๖ ผลการวิเคราะห์ศักยภาพเพื่อประเมินสภาพการพัฒนาในปัจจุบันและโอกาสการพัฒนาในอนาคตของท้องถิ่น ด้วยเทคนิค SWOT Analysis ที่อาจส่งผลการดำเนินงาน ได้แก่ S-Strength (จุดแข็ง) W-Weakness (จุดอ่อน) O-Opportunity (โอกาส) และ T-Threat (อุปสรรค) | ๒ | ๒ | ๑๐๐ | |
| ๒.๗ สรุปประเด็นปัญหาและความต้องการของประชาชนเชิงพื้นที่ มีการนำเสนอปัญหา ค้นหาสาเหตุของปัญหา หรือสมมติฐานของปัญหา แนวทางการแก้ไขปัญหาหรือวิธีการแก้ไขปัญหา การกำหนดวัตถุประสงค์เพื่อแก้ไข ปัญหา | ๒ | ๒ | ๑๐๐ | |
| ๒.๘ สรุปผลการดำเนินงานตามงบประมาณที่ได้รับ และการเบิกจ่ายงบประมาณ ในปีงบประมาณ พ.ศ. ๒๕๕๗-๒๕๖๐ เช่น สรุปสถานการณ์ การพัฒนา การตั้งงบประมาณ การเบิกจ่ายงบประมาณ การประเมินผล การนำแผนพัฒนาท้องถิ่นไปปฏิบัติในเชิงปริมาณ และการประเมินประสิทธิผลของแผนพัฒนาท้องถิ่นในเชิงคุณภาพ | ๒ | ๒ | ๑๐๐ | |
| ๒.๙ ผลที่ได้รับจากการดำเนินงานในปีงบประมาณ พ.ศ. ๒๕๕๗-๒๕๖๐ เช่น ผลที่ได้รับ/ผลที่สำคัญ ผลกระทบ และสรุปปัญหาอุปสรรคการดำเนินงานที่ผ่านมาและแนวทางการแก้ไข ปีงบประมาณ พ.ศ. ๒๕๕๗-๒๕๖๐ | ๑ | ๑ | ๑๐๐ | |
| รวม | ๑๕ | ๑๔ | ๙๓.๓๓ | |

๑.๔ ยุทธศาสตร์

| ลำดับ | ประเด็นพิจารณา | คะแนน เต็ม | คะแนน ที่ได้ | ร้อยละของ คะแนน เต็ม | ความเห็นของ คณะกรรมการติดตาม และประเมินผลแผน |
|-------|--|---------------|-----------------|----------------------------|--|
| ๓ | ยุทธศาสตร์ | | | | |
| | ๓.๑ ยุทธศาสตร์ขององค์การบริหารส่วนตำบลหนองจิก สอดคล้องกับสภาพสังคม เศรษฐกิจ สิ่งแวดล้อมของท้องถิ่น ประเด็นปัญหาการพัฒนาและแนวทางการพัฒนาที่สอดคล้องกับยุทธศาสตร์ขององค์การบริหารส่วนตำบลหนองจิกและเชื่อมโยงหลักพระราชบัญญัติ แผนยุทธศาสตร์ชาติ ๒๐ ปี แผนพัฒนาเศรษฐกิจและสังคมแห่งชาติ และ Thailand ๔.๐ | ๑๐ | ๙ | ๙๐.๐๐ | |
| | ๓.๒ ยุทธศาสตร์ขององค์การบริหารส่วนตำบลหนองจิกในเขตจังหวัด สอดคล้องและเชื่อมโยงกับสภาพสังคม เศรษฐกิจ สิ่งแวดล้อมของท้องถิ่น และยุทธศาสตร์จังหวัด และเชื่อมโยงหลักพระราชบัญญัติ แผนยุทธศาสตร์ชาติ ๒๐ ปี แผนพัฒนาเศรษฐกิจและสังคมแห่งชาติ และ Thailand ๔.๐ | ๑๐ | ๙ | ๙๐.๐๐ | |
| | ๓.๓ ยุทธศาสตร์จังหวัด สอดคล้องกับแผนพัฒนาเศรษฐกิจและสังคมแห่งชาติ แผนการบริหารราชการแผ่นดิน นโยบาย/ยุทธศาสตร์ คสช. และนโยบายรัฐบาล หลักพระราชบัญญัติ แผนยุทธศาสตร์ชาติ ๒๐ ปี และ Thailand ๔.๐ | ๑๐ | ๙ | ๙๐.๐๐ | |
| | ๓.๔ วิสัยทัศน์ วิสัยทัศน์ ซึ่งมีลักษณะแสดงสถานภาพที่องค์การบริหารส่วนตำบลหนองจิกต้องการจะเป็นหรือบรรลุถึงอนาคตอย่างชัดเจน สอดคล้องกับโอกาสและศักยภาพที่เป็นลักษณะเฉพาะขององค์การบริหารส่วนตำบลหนองจิกและสัมพันธ์กับโครงการพัฒนาท้องถิ่น | ๕ | ๕ | ๑๐๐ | |

| ลำดับ | ประเด็นพิจารณา | คะแนน เต็ม | คะแนน ที่ได้ | ร้อยละของ คะแนน เต็ม | ความเห็นของ คณะกรรมการติดตาม และประเมินผลแผน |
|-------|--|---------------|-----------------|----------------------------|--|
| | ๓.๕ กลยุทธ์ แสดงให้เห็นช่องทาง วิธีการ ภารกิจหรือสิ่งที่ต้องทำตาม อำนาจหน้าที่ขององค์การบริหารส่วนตำบลหนองจิกที่จะ นำไปสู่การบรรลุวิสัยทัศน์ หรือแสดงให้เห็นถึงความชัดเจน ในสิ่งที่จะดำเนินการให้บรรลุวิสัยทัศน์นั้น | ๕ | ๕ | ๑๐๐ | |
| | ๓.๖ เป้าประสงค์ของแต่ละประเด็นกลยุทธ์ เป้าประสงค์ของแต่ละประเด็นกลยุทธ์มีความสอดคล้อง และสนับสนุนต่อกิจกรรมที่จะเกิดขึ้น มุ่งหมายสิ่งหนึ่งสิ่งใด ที่ชัดเจน | ๕ | ๕ | ๑๐๐ | |
| | ๓.๗ จุดยืนทางยุทธศาสตร์ (Positioning) ความมุ่งมั่นอันแน่วแน่ในการวางแผนพัฒนาท้องถิ่น เพื่อให้บรรลุวิสัยทัศน์ขององค์การบริหารส่วนตำบลหนอง จิกซึ่งเกิดจากศักยภาพของพื้นที่จริง ที่จะนำไปสู่ผลสำเร็จ ทางยุทธศาสตร์ | ๕ | ๕ | ๑๐๐ | |
| | ๓.๘ แผนงาน แผนงานหรือจุดมุ่งหมายเพื่อการพัฒนาในอนาคต กำหนด จุดมุ่งหมายในเรื่องใดเรื่องหนึ่งหรือแผนงานที่เกิดจาก เป้าประสงค์ ตัวชี้วัด ค่าเป้าหมาย กลยุทธ์ จุดยืนทาง ยุทธศาสตร์และยุทธศาสตร์ขององค์การบริหารส่วนตำบล หนองจิกที่มีความชัดเจน นำไปสู่การจัดทำโครงการพัฒนา ท้องถิ่นในแผนพัฒนาท้องถิ่นสี่ปี โดยระบุแผนงานและ ความเชื่อมโยงดังกล่าว | ๕ | ๕ | ๑๐๐ | |
| | ๓.๙ ความเชื่อมโยงของยุทธศาสตร์ในภาพรวม ความเชื่อมโยงองค์รวมที่นำไปสู่การพัฒนาท้องถิ่นที่เกิดผล ผลิต/โครงการจากแผนยุทธศาสตร์ชาติ ๒๐ ปี แผนพัฒนา เศรษฐกิจและสังคมแห่งชาติ ฉบับที่ ๑๒ Thailand ๔.๐ แผนพัฒนาภาค/แผนพัฒนากลุ่มจังหวัด/แผนพัฒนา จังหวัด ยุทธศาสตร์การพัฒนาขององค์การบริหารส่วน ตำบลหนองจิกในเขตจังหวัดและยุทธศาสตร์ขององค์การ บริหารส่วนตำบลหนองจิก | ๕ | ๔ | ๘๐.๐๐ | |

| ลำดับ | ประเด็นพิจารณา | คะแนน เต็ม | คะแนน ที่ได้ | ร้อยละของ คะแนน เต็ม | ความเห็นของ คณะกรรมการติดตาม และประเมินผลแผน |
|-------|--|---------------|-----------------|----------------------------|--|
| | ๓.๑๐ ผลผลิต/โครงการ ผลผลิต/โครงการ เป็นผลผลิตที่เป็นชุดหรือเป็นโครงการที่เป็นชุด กลุ่มหรืออันหนึ่งอันเดียวกัน ลักษณะเดียวกัน เป็นต้น เพื่อนำไปสู่การจัดทำโครงการเพื่อพัฒนาท้องถิ่นในแผนพัฒนาท้องถิ่นสี่ปีอย่างถูกต้องและครบถ้วน | ๕ | ๔ | ๘๐.๐๐ | |
| | รวม | ๖๕ | ๖๐ | ๙๒.๓๑ | |

๒. ผลการพิจารณาการติดตามและประเมินผลโครงการเพื่อความสอดคล้องแผนพัฒนาท้องถิ่นห้าปี พ.ศ. ๒๕๖๑-๒๕๖๕

๒.๑ สรุปคะแนนประเมินผลโครงการ

ผลการให้คะแนนโครงการขององค์การบริหารส่วนตำบลหนองจิก เมื่อวันที่ ๑๙ ธันวาคม ๒๕๖๒ เป็นดังนี้

| ลำดับ | ประเด็นพิจารณา | คะแนนเต็ม | คะแนนที่ได้ | ร้อยละของคะแนนเต็ม |
|-------|---|------------|-------------|--------------------|
| ๑ | การสรุปสถานการณ์การพัฒนา | ๑๐ | ๘ | ๘๐.๐๐ |
| ๒ | การประเมินผลการนำแผนพัฒนาท้องถิ่นสี่ปีไปปฏิบัติในเชิงปริมาณ | ๑๐ | ๘ | ๘๐.๐๐ |
| ๓ | การประเมินผลการนำแผนพัฒนาท้องถิ่นสี่ปีไปปฏิบัติในเชิงคุณภาพ | ๑๐ | ๘ | ๘๐.๐๐ |
| ๔ | แผนงานและยุทธศาสตร์การพัฒนา | ๑๐ | ๙ | ๙๐.๐๐ |
| ๕ | โครงการพัฒนา ประกอบด้วย | ๖๐ | | |
| | ๕.๑ ความชัดเจนของชื่อโครงการ | ๕ | ๕ | ๑๐๐ |
| | ๕.๒ กำหนดวัตถุประสงค์สอดคล้องกับโครงการ | ๕ | ๕ | ๑๐๐ |
| | ๕.๓ เป้าหมาย (ผลผลิตของโครงการ) มีความชัดเจนนำไปสู่การตั้งงบประมาณได้ถูกต้อง | ๕ | ๓ | ๖๐.๐๐ |
| | ๕.๔ โครงการมีความสอดคล้องกับแผนยุทธศาสตร์ชาติ ๒๐ ปี | ๕ | ๕ | ๑๐๐ |
| | ๕.๕ เป้าหมาย (ผลผลิตของโครงการ) มีความสอดคล้องกับแผนพัฒนาเศรษฐกิจและสังคมแห่งชาติ | ๕ | ๕ | ๑๐๐ |
| | ๕.๖ โครงการมีความสอดคล้องกับ Thailand ๔.๐ | ๕ | ๔ | ๘๐.๐๐ |
| | ๕.๗ โครงการสอดคล้องกับยุทธศาสตร์จังหวัด | ๕ | ๕ | ๑๐๐ |
| | ๕.๘ โครงการแก้ไขปัญหาความยากจนหรือการเสริมสร้างให้ประเทศชาติมั่นคง มั่งคั่ง ยั่งยืนภายใต้หลักปรัชญา | ๕ | ๕ | ๑๐๐ |
| | ๕.๙ งบประมาณ มีความสอดคล้องกับเป้าหมาย (ผลผลิตของโครงการ) | ๕ | ๔ | ๘๐.๐๐ |
| | ๕.๑๐ มีการประมาณการราคาถูกต้องตามหลักวิธีการงบประมาณ | ๕ | ๕ | ๑๐๐ |
| | ๕.๑๑ มีการกำหนดตัวชี้วัด (KPI) และสอดคล้องกับวัตถุประสงค์และผลที่คาดว่าจะได้รับ | ๕ | ๔ | ๘๐.๐๐ |
| | ๕.๑๒ ผลที่คาดว่าจะได้รับ สอดคล้องกับวัตถุประสงค์ | ๕ | ๔ | ๘๐.๐๐ |
| | รวมคะแนน | ๑๐๐ | ๘๗ | ๘๗.๐๐ |

๒.๒ การสรุปสถานการณ์การพัฒนา

รายละเอียดการให้คะแนนโครงการขององค์การบริหารส่วนตำบลหนองจิกในแต่ละประเด็นเป็นดังนี้

| ลำดับ | ประเด็นพิจารณา | คะแนนเต็ม | คะแนนที่ได้ | ร้อยละของคะแนนเต็ม | ความเห็นของคณะกรรมการติดตามและประเมินผลแผน |
|-------|---|-----------|-------------|--------------------|--|
| ๑ | การสรุปสถานการณ์การพัฒนา เป็นการวิเคราะห์กรอบการจัดทำยุทธศาสตร์ขององค์การบริหารส่วนตำบลหนองจิก (ใช้ การวิเคราะห์ SWOT Analysis/ Demand (Demand Analysis) / Global Demand และ Trend ปัจจัยและสถานการณ์การเปลี่ยนแปลงที่มีผลต่อการพัฒนา อย่างน้อยต้องประกอบด้วย การวิเคราะห์ศักยภาพด้านเศรษฐกิจ ด้านสังคม ด้านทรัพยากรธรรมชาติและสิ่งแวดล้อม) | ๑๐ | ๘ | ๘๐.๐๐ | |
| | รวม | ๑๐ | ๘ | ๘๐.๐๐ | |

๒.๓ การประเมินผลการนำแผนพัฒนาท้องถิ่นสี่ปีไปปฏิบัติในเชิงปริมาณ

| ลำดับ | ประเด็นพิจารณา | คะแนนเต็ม | คะแนนที่ได้ | ร้อยละของคะแนนเต็ม | ความเห็นของคณะกรรมการติดตามและประเมินผลแผน |
|-------|---|-----------|-------------|--------------------|--|
| ๒ | การประเมินผลการนำแผนพัฒนาท้องถิ่นสี่ปีไปปฏิบัติในเชิงปริมาณ ๒.๑ การควบคุมที่มีการใช้ตัวเลขต่าง ๆ เพื่อนำมาใช้วัดผลในเชิงปริมาณ เช่น การวัดจำนวนโครงการ กิจกรรม งานต่าง ๆ ก็คือผลผลิตนั้นเองว่าเป็นไปตามที่ตั้งเป้าหมายเอาไว้หรือไม่จำนวนที่ดำเนินการจริงตามที่ได้กำหนดไว้เท่าไร จำนวนที่ไม่สามารถดำเนินการได้มีจำนวนเท่าไร สามารถอธิบายได้ตามหลักประสิทธิภาพ (Efficiency) ของการพัฒนาท้องถิ่นตามอำนาจหน้าที่ที่ได้กำหนดไว้ | ๕ | ๔.๕ | ๙๐.๐๐ | |
| | ๒.๒ วิเคราะห์ผลกระทบ/สิ่งที่กระทบ (Impact) โครงการที่ดำเนินการใน เชิงปริมาณ (Quantitative) | ๕ | ๔.๕ | ๘๐.๐๐ | |
| | รวม | ๑๐ | ๙ | ๙๐.๐๐ | |

๒.๔ การประเมินผลการนำแผนพัฒนาท้องถิ่นสู่ปฏิบัติในเชิงคุณภาพ

| ลำดับ | ประเด็นพิจารณา | คะแนนเต็ม | คะแนนที่ได้ | ร้อยละของคะแนนเต็ม | ความเห็นของคณะกรรมการติดตามและประเมินผลแผน |
|-------|--|-----------|-------------|--------------------|--|
| ๓ | <p>การประเมินผลการนำแผนพัฒนาท้องถิ่นสู่ปฏิบัติในเชิงคุณภาพ</p> <p>๓.๑ การประเมินประสิทธิผลของแผนพัฒนาในเชิงคุณภาพ คือการนำเอาเทคนิคต่าง ๆ มาใช้เพื่อวัดว่าภารกิจ โครงการ กิจกรรม งานต่าง ๆ ที่ดำเนินการในพื้นที่นั้น ๆ ตรงต่อความต้องการของประชาชนหรือไม่และเป็นไปตามอำนาจหน้าที่หรือไม่ ประชาชนพึงพอใจหรือไม่ สิ่งของ วัสดุ ครุภัณฑ์ การดำเนินการต่าง ๆ มีสภาพหรือลักษณะถูกต้อง ครบถ้วน สามารถใช้การได้ตามวัตถุประสงค์หรือไม่ ซึ่งเป็นไปตามหลักประสิทธิผล (Effectiveness) ผลการปฏิบัติราชการที่บรรลุวัตถุประสงค์และเป้าหมายของแผนการปฏิบัติราชการตามที่ได้รับงบประมาณมาดำเนินการ รวมถึงสามารถเทียบเคียงกับส่วนราชการหรือหน่วยงาน</p> | ๕ | ๔.๕ | ๙๐.๐๐ | |
| | <p>๓.๒ วิเคราะห์ผลกระทบ/สิ่งที่กระทบ (Impact) โครงการที่ดำเนินการในเชิงคุณภาพ (Qualitative)</p> | ๕ | ๔.๕ | ๙๐.๐๐ | |

๒.๕ แผนงานและยุทธศาสตร์การพัฒนา

| ลำดับ | ประเด็นพิจารณา | คะแนนเต็ม | คะแนนที่ได้ | ร้อยละของคะแนนเต็ม | ความเห็นของคณะกรรมการติดตามและประเมินผลแผน |
|-------|--|-----------|-------------|--------------------|--|
| ๔ | <p>แผนงานและยุทธศาสตร์การพัฒนา</p> <p>๔.๑ วิเคราะห์แผนงาน งาน ที่เกิดจากด้านต่าง ๆ มีความสอดคล้องกับยุทธศาสตร์ขององค์การบริหารส่วนตำบลหนองจิกในมิติต่าง ๆ จนนำไปสู่การจัดทำโครงการพัฒนาท้องถิ่นโดยใช้ SWOT Analysis/Demand (Demand Analysis)/Global Demand/Trend หรือหลักการบูรณาการ (Integration) กับองค์การบริหารส่วนตำบลหนองจิกที่มีพื้นที่ติดต่อกัน</p> | ๑๐ | ๙ | ๙๐.๐๐ | |
| | <p>๔.๒ วิเคราะห์แผนงาน งาน ที่เกิดจากด้านต่าง ๆ ที่สอดคล้องกับการแก้ไขปัญหาความยากจน หลักปรัชชารัฐ และหลักปรัชญาเศรษฐกิจพอเพียง และโดยเฉพาะเศรษฐกิจพอเพียงท้องถิ่น (ด้านการเกษตรและแหล่งน้ำ) (Local Sufficiency Economy Plan : LSEP)</p> | | | | |
| ๕ | โครงการพัฒนา | ๖๕ | | | |

| | | | | | |
|--|---|---|---|-----|--|
| | <p>๕.๑ ความชัดเจนของชื่อโครงการ เป็นโครงการที่มีวัตถุประสงค์สนองต่อแผนยุทธศาสตร์การ พัฒนาขององค์การบริหารส่วนตำบลหนองจิกและดำเนินการ เพื่อให้การพัฒนาบรรลุตามวิสัยทัศน์ขององค์การบริหารส่วน ตำบลหนองจิกที่กำหนดไว้ ชื่อโครงการมีความชัดเจน มุ่งไป เรื่องใดเรื่องหนึ่ง อ่านแล้วเข้าใจได้ว่าจะพัฒนาอะไรใน อนาคต</p> | ๕ | ๕ | ๑๐๐ | |
| | <p>๕.๒ กำหนดวัตถุประสงค์สอดคล้องกับโครงการ มีวัตถุประสงค์ชัดเจน (clear objective) โครงการต้อง กำหนดวัตถุประสงค์สอดคล้องกับความเป็นมาของโครงการ สอดคล้องกับหลักการและเหตุผล วิธีการดำเนินงานต้อง สอดคล้องกับวัตถุประสงค์ มีความเป็นไปได้ชัดเจน มี ลักษณะเฉพาะเจาะจง</p> | ๕ | ๕ | ๑๐๐ | |
| | <p>๕.๓ เป้าหมาย (ผลผลิตของโครงการ) มีความชัดเจนนำไปสู่ การตั้งงบประมาณได้ถูกต้อง สภาพที่ยากให้เกิดขึ้นในอนาคตเป็นทิศทางที่ต้องไปให้ถึง เป้าหมายต้องชัดเจน สามารถระบุจำนวนเท่าไร กลุ่มเป้าหมายคืออะไร มีผลผลิตอย่างไร กลุ่มเป้าหมาย พื้นที่ดำเนินงาน และระยะเวลาดำเนินงานอธิบายให้ชัดเจน ว่าโครงการนี้จะทำที่ไหน เริ่มต้นในช่วงเวลาใดและจบลง เมื่อไร ใครคือกลุ่มเป้าหมายของโครงการ หาก กลุ่มเป้าหมายมีหลายกลุ่ม ให้บอกชัดเจนไปว่าใครคือ กลุ่มเป้าหมายหลัก ใครคือกลุ่มเป้าหมายรอง</p> | ๕ | ๕ | ๑๐๐ | |
| | <p>๕.๔ โครงการมีความสอดคล้องกับแผนยุทธศาสตร์ชาติ ๒๐ ปี โครงการสอดคล้องกับ (๑) ความมั่นคง (๒) การสร้างความสามารถในการแข่งขัน (๓) การพัฒนาและ เสริมสร้างศักยภาพคน (๔) การสร้างโอกาสความเสมอภาค และเท่าเทียมกันทางสังคม (๕) การสร้างการเติบโตบน คุณภาพชีวิตที่เป็นมิตรต่อสิ่งแวดล้อม (๖) การปรับสมดุล และพัฒนาระบบการบริหารจัดการภาครัฐ เพื่อให้เกิดความ มั่นคง มั่งคั่ง ยั่งยืน</p> | ๕ | ๕ | ๑๐๐ | |

| ลำดับ | ประเด็นพิจารณา | คะแนน เต็ม | คะแนน ที่ได้ | ร้อยละ ของ คะแนน เต็ม | ความเห็นของ คณะกรรมการติดตาม และประเมินผลแผน |
|-------|---|---------------|-----------------|--------------------------------|--|
| | ๕.๕ เป้าหมาย (ผลผลิตของโครงการ) มีความสอดคล้องกับ แผนพัฒนาเศรษฐกิจและสังคมแห่งชาติ โครงการมีความสอดคล้องกับแผนพัฒนาเศรษฐกิจและสังคม แห่งชาติ ฉบับที่ ๑๒ โดย (๑) ยึดหลักปรัชญาของเศรษฐกิจ พอเพียง (๒) ยึดคนเป็นศูนย์กลางการพัฒนา (๓) ยึดวิสัยทัศน์ ภายใต้ยุทธศาสตร์ชาติ ๒๐ ปี (๔) ยึดเป้าหมายอนาคตประเทศ ไทย ๒๕๗๙ (๕) ยึดหลักการนำไปสู่การปฏิบัติให้เกิดผลสัมฤทธิ์ อย่างจริงจังใน ๕ ปีที่ต่อยอดไปสู่ผลสัมฤทธิ์ที่เป็นเป้าหมาย ระยะยาว ภายใต้แนวทางการพัฒนา (๑) การยกระดับศักยภาพ การแข่งขันและการหลุดพ้นกับดักรายได้ปานกลางสู่รายได้สูง (๒) การพัฒนาศักยภาพคนตามช่วงวัยและการปฏิรูประบบเพื่อ สร้างสังคมสูงวัยอย่างมีคุณภาพ (๓) การลดความเหลื่อมล้ำทาง สังคม (๔) การรองรับการเชื่อมโยงภูมิภาคและความเป็นเมือง (๕) การสร้างความเจริญเติบโตทางเศรษฐกิจและสังคมอย่างเป็น มิตรกับสิ่งแวดล้อม (๖) การบริหารราชการแผ่นดินที่มี ประสิทธิภาพ | ๕ | ๕ | ๑๐๐ | |
| | ๕.๖ โครงการมีความสอดคล้องกับ Thailand ๔.๐ โครงการมีลักษณะหรือสอดคล้องกับการปรับเปลี่ยน โครงสร้างเศรษฐกิจ ไปสู่ Value-Based Economy หรือ เศรษฐกิจที่ขับเคลื่อนด้วยนวัตกรรม ทำน้อย ได้มาก เช่น (๑) เปลี่ยนจากการผลิตสินค้า โภคภัณฑ์ ไปสู่สินค้าเชิง นวัตกรรม (๒) เปลี่ยนจากการขับเคลื่อนประเทศด้วย ภาคอุตสาหกรรม ไปสู่การขับเคลื่อนด้วยเทคโนโลยี ความคิดสร้างสรรค์ และนวัตกรรม (๓) เปลี่ยนจากการเน้น ภาคการผลิตสินค้า ไปสู่การเน้นภาคบริการมากขึ้น รวมถึง โครงการที่เติมเต็มด้วยวิทยาการ ความคิดสร้างสรรค์ นวัตกรรม วิทยาศาสตร์ เทคโนโลยี และการวิจัยและพัฒนา แล้วต่อยอดความได้เปรียบเชิงเปรียบเทียบ เช่น ด้านเกษตร เทคโนโลยีชีวภาพ สาธารณสุข วัฒนธรรม ฯลฯ | ๕ | ๕ | ๑๐๐ | |
| | ๕.๗ โครงการสอดคล้องกับยุทธศาสตร์จังหวัด | ๕ | ๕ | ๑๐๐ | |

| | | | | |
|--|---|---|-----|--|
| <p>โครงการพัฒนาท้องถิ่นมีความสอดคล้องกับห้วงระยะเวลาของแผนพัฒนาจังหวัดที่ได้กำหนดขึ้น เพื่อขับเคลื่อนการพัฒนาท้องถิ่นเสมือนหนึ่งการขับเคลื่อนการพัฒนาจังหวัดซึ่งไม่สามารถแยกส่วนใดส่วนหนึ่งออกจากกันได้ นอกจากนี้โครงการพัฒนาท้องถิ่นต้องเป็นโครงการเชื่อมต่อหรือเดินทางไปด้วยกันกับยุทธศาสตร์จังหวัดที่ได้กำหนดขึ้นที่เป็นปัจจุบัน</p> | | | | |
| <p>๕.๘ โครงการแก้ไขปัญหาคาความยากจนหรือการเสริมสร้างให้ประเทศชาติมั่นคง มั่งคั่ง ยั่งยืนภายใต้หลักปรัชญาเป็นโครงการที่ดำเนินการภายใต้พื้นฐานความพอเพียงที่ประชาชนดำเนินการเองหรือร่วมดำเนินการ เป็นโครงการต่อยอดและขยายได้ เป็นโครงการที่ประชาชนต้องการเพื่อให้เกิดความยั่งยืน ซึ่งมีลักษณะที่จะให้ท้องถิ่นมีความมั่นคง มั่งคั่ง ยั่งยืน เป็นท้องถิ่นที่พัฒนาแล้ว ด้วยการพัฒนาตามปรัชญาเศรษฐกิจพอเพียง และเศรษฐกิจพอเพียงท้องถิ่น (ด้านการเกษตรและแหล่งน้ำ) (LSEP)</p> | ๕ | ๕ | ๑๐๐ | |
| <p>๕.๙ งบประมาณ มีความสอดคล้องกับเป้าหมาย (ผลผลิตของโครงการ) งบประมาณโครงการพัฒนาจะต้องคำนึงถึงหลักสำคัญ ๕ ประการในการจัดทำโครงการได้แก่ (๑) ความประหยัด (Economy) (๒) ความมีประสิทธิภาพ (Efficiency) (๓) ความมีประสิทธิภาพ (Effectiveness) (๔) ความยุติธรรม (Equity) (๕) ความโปร่งใส (Transparency)</p> | ๕ | ๕ | ๑๐๐ | |
| <p>๕.๑๐ มีการประมาณการราคาถูกต้องตามหลักวิธีการงบประมาณ การประมาณการราคาเพื่อการพัฒนาต้องให้สอดคล้องกับโครงการถูกต้องตามหลักวิชาการทางช่าง หลักของราคากลาง ราคากลางท้องถิ่น มีความโปร่งใสในการกำหนดราคา และตรวจสอบได้ในเชิงประจักษ์ มีความคลาดเคลื่อนไม่มากกว่าหรือไม่ต่ำกว่าร้อยละห้าของการนำไปตั้งงบประมาณรายจ่ายในข้อบัญญัติ/เทศบัญญัติ เงินสะสมหรือรายจ่ายพัฒนาที่ปรากฏในรูปแบบอื่น ๆ</p> | ๕ | ๕ | ๑๐๐ | |

| ลำดับ | ประเด็นพิจารณา | คะแนน เต็ม | คะแนน ที่ได้ | ร้อยละของ คะแนน เต็ม | ความเห็นของ คณะกรรมการติดตาม และประเมินผลแผน |
|-------|--|---------------|-----------------|----------------------------|--|
| | ๕.๑๑ มีการกำหนดตัวชี้วัด (KPI) และสอดคล้องกับ วัตถุประสงค์และผลที่คาดว่าจะได้รับ มีการกำหนดดัชนีชี้วัดผลงาน (Key Performance Indicator : KPI) ที่สามารถวัดได้ (measurable) ใช้บอก ประสิทธิผล (effectiveness) ใช้บอกประสิทธิภาพ (efficiency) ได้ เช่น การกำหนดความพึงพอใจ การกำหนดร้อยละ การกำหนดอันเกิดจากผลของวัตถุประสงค์ที่เกิดขึ้นที่ได้รับ (การคาดการณ์ คาดว่าจะได้รับ) | ๕ | ๔ | ๘๐.๐๐ | |
| | ๕.๑๒ ผลที่คาดว่าจะได้รับ สอดคล้องกับวัตถุประสงค์ ผลที่ได้รับเป็นสิ่งที่เกิดขึ้นได้จริงจากการดำเนินการตาม โครงการพัฒนา ซึ่งสอดคล้องกับวัตถุประสงค์ที่ตั้งไว้ การ ได้ผลหรือผลที่เกิดขึ้นจะต้องเท่ากับวัตถุประสงค์หรือ มากกว่าวัตถุประสงค์ ซึ่งการเขียนวัตถุประสงค์ควรคำนึงถึง (๑) ความเป็นไปได้และมีความเฉพาะเจาะจง ในการ ดำเนินงานตามโครงการ (๒) วัดและประเมินผลระดับของ ความสำเร็จได้ (๓) ระบุสิ่งที่ต้องการดำเนินงานอย่างชัดเจน และเฉพาะเจาะจงมากที่สุด และสามารถปฏิบัติได้ (๔) เป็น เหตุเป็นผล สอดคล้องกับความเป็นจริง (๕) ส่งผลต่อการ บ่งบอกเวลาได้ | ๕ | ๕ | ๑๐๐ | |
| | รวม | ๑๐ | ๑๐ | ๑๐๐.๐๐ | |

ตารางแสดงผลการดำเนินโครงการเบิกจ่ายงบประมาณ พ.ศ. ๒๕๖๔

| ยุทธศาสตร์การพัฒนา | จำนวนโครงการ | ร้อยละของโครงการ | งบประมาณดำเนินการ | ร้อยละของงบประมาณ |
|--|--------------|------------------|-------------------|-------------------|
| ยุทธศาสตร์ที่ ๑ การพัฒนาด้านโครงสร้างพื้นฐาน | ๖๓ | ๖๐ | ๓๒,๘๔๐,๑๖๙.๐๐ | ๕๖.๖๗ |
| ยุทธศาสตร์ที่ ๒ การพัฒนาด้านเศรษฐกิจ | ๑๖ | ๑๕.๒๓๘ | ๕,๔๖๑,๖๙๒.๐๐ | ๙.๔๒ |
| ยุทธศาสตร์ที่ ๓ การพัฒนาด้านคุณภาพชีวิตและสังคม | ๑๘ | ๑๗.๑๔๓ | ๑๕,๔๒๓,๕๒๙.๐๐ | ๒๖.๖๑ |
| ยุทธศาสตร์ที่ ๔ การพัฒนาด้านการศึกษา ศาสนา วัฒนธรรม ประเพณี และภูมิปัญญาท้องถิ่น | ๖ | ๕.๗๑๔๓ | ๔,๑๖๑,๘๕๘.๗๒ | ๗.๑๘ |
| ยุทธศาสตร์ที่ ๕ การพัฒนาด้านทรัพยากรธรรมชาติและสิ่งแวดล้อม | ๒ | ๑.๙๐๔๘ | ๖๓,๘๗๕.๐๐ | ๐.๑๑ |
| ยุทธศาสตร์ที่ ๖ การพัฒนาการเมืองการบริหารจัดการ | ๐ | ๐ | - | - |
| รวม | ๑๐๕ | ๑๐๐ | ๕๗,๙๕๑,๑๒๓.๗๒ | ๑๐๐.๐๐ |

ร้อยละของโครงการ

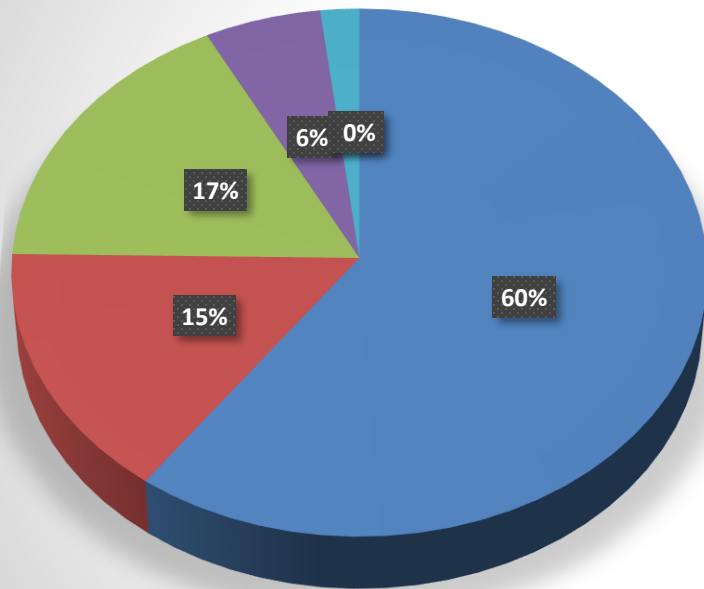

- ยุทธศาสตร์ที่ ๑ การพัฒนาด้านโครงสร้างพื้นฐาน
- ยุทธศาสตร์ที่ ๒ การพัฒนาด้านเศรษฐกิจ
- ยุทธศาสตร์ที่ ๓ การพัฒนาด้านคุณภาพชีวิตและสังคม
- ยุทธศาสตร์ที่ ๔ การพัฒนาด้านการศึกษา ศาสนา วัฒนธรรม ประเพณี และภูมิปัญญาท้องถิ่น
- ยุทธศาสตร์ที่ ๕ การพัฒนาด้านทรัพยากรธรรมชาติและสิ่งแวดล้อม
- ยุทธศาสตร์ที่ ๖ การพัฒนาการเมืองการบริหารจัดการ

แผนภูมิ: เปรียบเทียบร้อยละของจำนวนโครงการที่ดำเนินการงานตามยุทธศาสตร์

ร้อยละของงบประมาณ

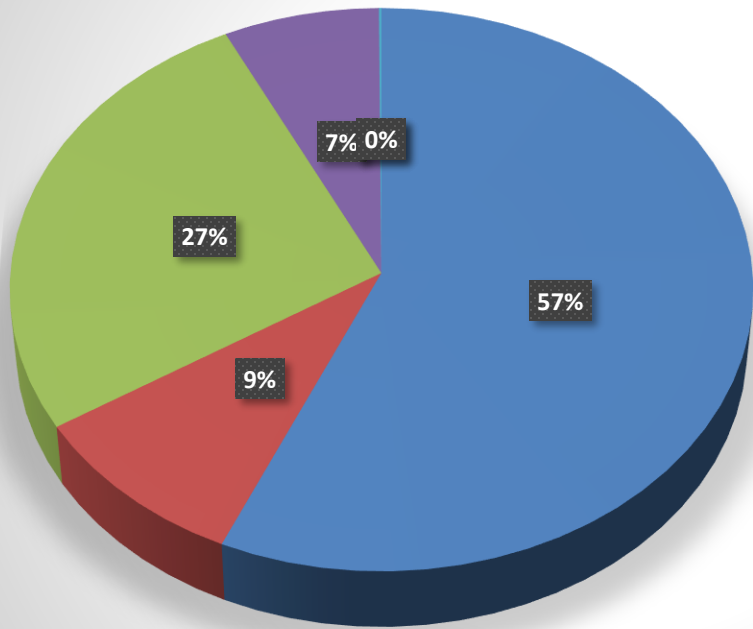

- ยุทธศาสตร์ที่ ๑ การพัฒนาด้านโครงสร้างพื้นฐาน
- ยุทธศาสตร์ที่ ๒ การพัฒนาด้านเศรษฐกิจ
- ยุทธศาสตร์ที่ ๓ การพัฒนาด้านคุณภาพชีวิตและสังคม
- ยุทธศาสตร์ที่ ๔ การพัฒนาด้านการศึกษา ศาสนา วัฒนธรรม ประเพณี และภูมิปัญญาท้องถิ่น
- ยุทธศาสตร์ที่ ๕ การพัฒนาด้านทรัพยากรธรรมชาติและสิ่งแวดล้อม
- ยุทธศาสตร์ที่ ๖ การพัฒนาการเมืองการบริหารจัดการ

แผนภูมิ: เปรียบเทียบร้อยละของงบประมาณการดำเนินงานตามยุทธศาสตร์

ตารางแสดงผลการดำเนินงานตามแผนพัฒนาห้าปี พ.ศ.๒๕๖๑-๒๕๖๕ (ประจำปี พ.ศ. ๒๕๖๔)

| ยุทธศาสตร์การพัฒนา | จำนวนโครงการตามแผนพัฒนา | จำนวนโครงการดำเนินการ | ร้อยละของโครงการ | งบประมาณตามแผนพัฒนา | งบประมาณดำเนินการ | ร้อยละของงบประมาณ |
|---|-------------------------|-----------------------|------------------|---------------------|-------------------|-------------------|
| ยุทธศาสตร์ที่ ๑ การพัฒนาด้านโครงสร้างพื้นฐาน | ๑๑๕ | ๖๓ | ๕๔.๗๘๒๖๐๘๗ | ๑๓๔๗๒๗๕๐๐ | ๓๒,๘๔๐,๑๖๙.๐๐ | ๒๔.๓๘ |
| ยุทธศาสตร์ที่ ๒ การพัฒนาด้านเศรษฐกิจ | ๓๙ | ๑๖ | ๔๑.๐๒๕๖๔๑๐๓ | ๗๑๘๐๗๐๐ | ๕,๔๖๑,๖๙๒.๐๐ | ๗๖.๐๖ |
| ยุทธศาสตร์ ๓ การพัฒนาด้านคุณภาพชีวิตและสังคม | ๑๒๙ | ๑๘ | ๑๓.๙๕๓๔๘๘๓๗ | ๔๐๒๔๒๕๐๐ | ๑๕,๔๒๓,๕๒๙.๐๐ | ๓๘.๓๓ |
| ยุทธศาสตร์ที่ ๔ การพัฒนาด้านการศึกษา ศาสนา วัฒนธรรมประเพณี และภูมิปัญญาท้องถิ่น | ๑๙ | ๖ | ๓๑.๕๗๘๙๔๗๓๗ | ๖๔๖๑๐๐๐ | ๔,๑๖๑,๘๕๘.๗๒ | ๖๔.๔๒ |
| ยุทธศาสตร์ที่ ๕ การพัฒนาด้านทรัพยากรธรรมชาติและสิ่งแวดล้อม | ๗ | ๒ | ๒๘.๕๗๑๔๒๘๕๗ | ๒๕๐๐๐๐ | ๖๓,๘๗๕.๐๐ | ๒๕.๕๕ |
| ยุทธศาสตร์ที่ ๖ การพัฒนาการเมืองการบริหารจัดการ | ๙ | ๐ | ๐ | ๑๒๔๐๐๐๐ | - | - |
| รวม | ๓๑๘ | ๑๐๕ | ๓๓.๐๑๘๘๖๗๙๒ | ๑๙๐,๑๐๑,๗๐๐ | ๕๗,๙๕๑,๑๒๓.๗๒ | ๓๐.๔๘ |

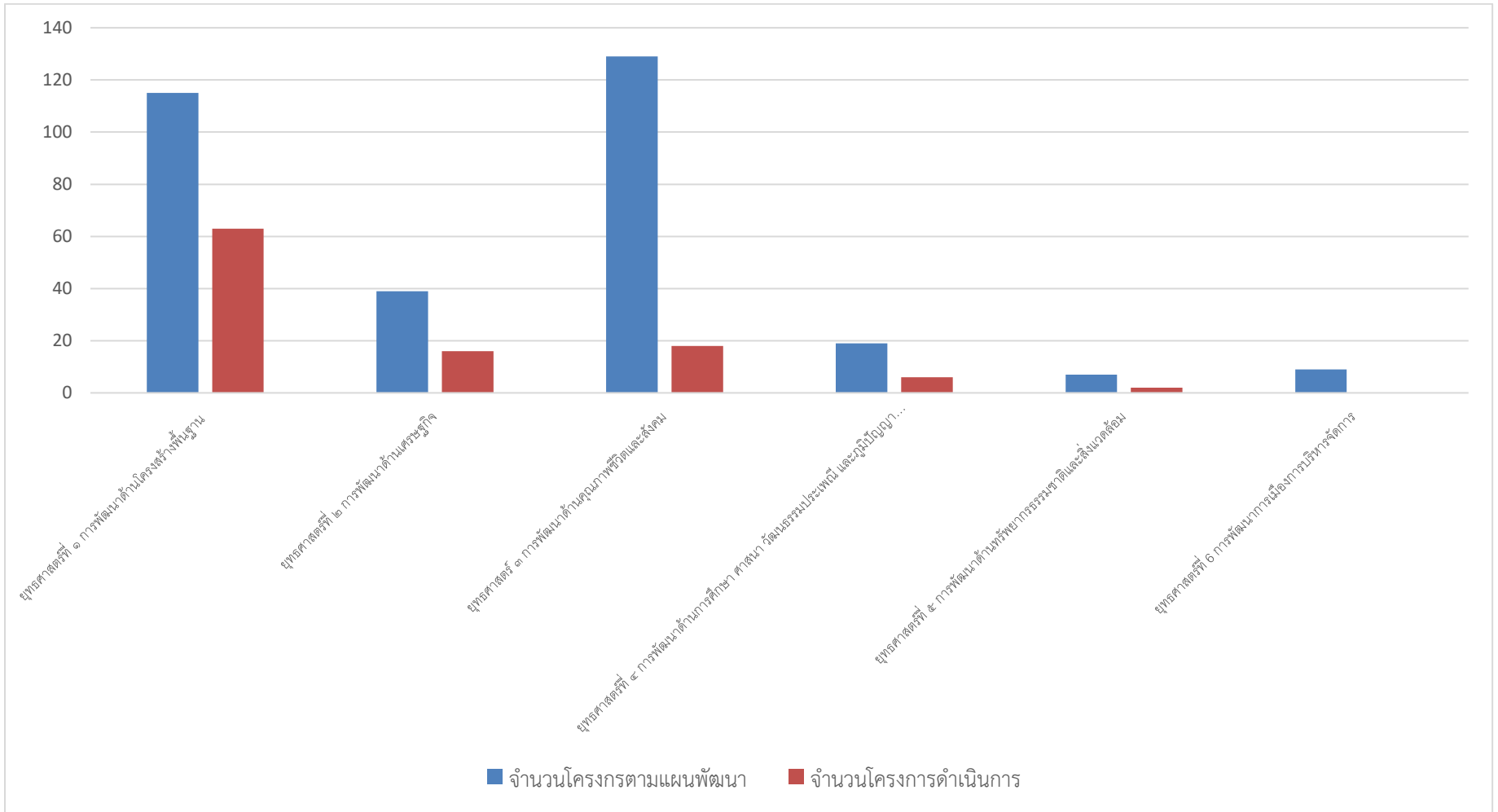

แผนภูมิ: แสดงผลสำเร็จตามแผนพัฒนา แสดงผลจำนวนโครงการ

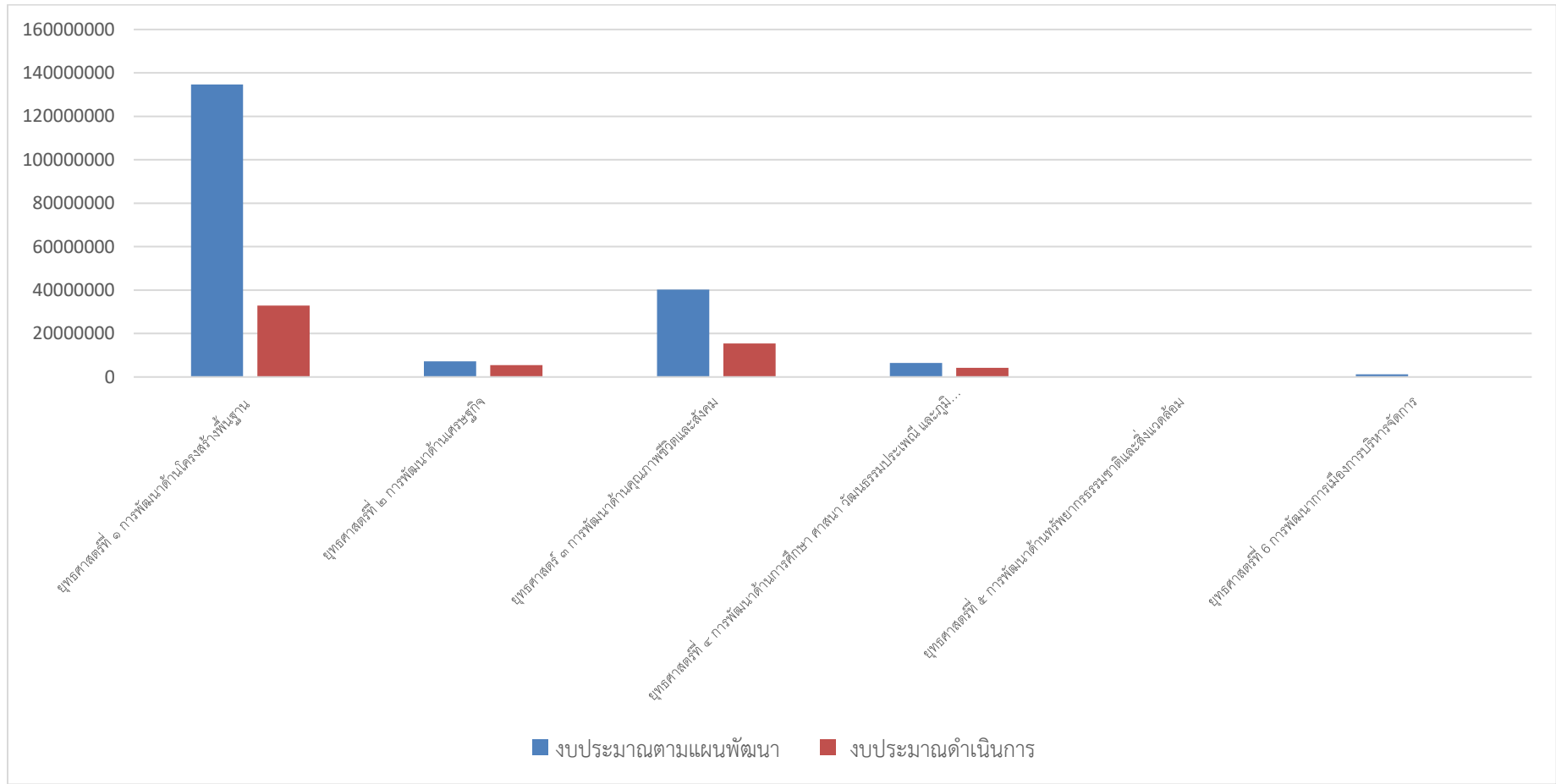

แผนภูมิ: แสดงผลสำเร็จตามแผนพัฒนา แสดงผลจำนวนงบประมาณ

สรุปรายละเอียดการดำเนินโครงการแยกตามยุทธศาสตร์

ยุทธศาสตร์ที่ ๑ การพัฒนาด้านโครงสร้างพื้นฐาน

๑.๑ แผนงาน พัฒนา ปรับปรุง บำรุงรักษาระบบไฟฟ้าสาธารณะ ไฟฟ้าส่วนภูมิภาค

๑.๒ แผนงาน พัฒนา ปรับปรุง บำรุงรักษาระบบประปาหมู่บ้าน

| | | | | | | | | | | |
|----|--|----------------|----------------------------------|-----------------|-----------------------------|--------|------------|----------|------------|-----|
| ๑. | โครงการขยายท่อเมนประปา ถนนสายบ้านค้อ - นาตุน (ช่วงบ้านโนนอุดม - บ้านหัวนา) | ทำสัญญาจ้างกับ | ห้างหุ้นส่วนจำกัด เคทีเค คอนกรีต | เลขที่สัญญาจ้าง | CNTR-๐๐๗๙/๖๔ (CNTR-๐๐๗๙/๖๔) | วันที่ | ๐๙/๑๒/๒๕๖๓ | งบประมาณ | ๒๖๒,๐๐๐.๐๐ | บาท |
| ๒. | จัดซื้อซิมเมอร์ส AC ขนาด ๑ แรงม้า, จัดซื้อซิมเมอร์ส ขนาด ๒ แรงม้า (AC) | ทำสัญญาจ้างกับ | บริษัท ราชา เพาเวอร์ทูลส์ จำกัด | เลขที่สัญญาจ้าง | CNTR-๐๒๕๔/๖๔ (CNTR-๐๒๕๔/๖๔) | วันที่ | ๒๖/๐๔/๒๕๖๔ | งบประมาณ | ๘๑,๒๐๐.๐๐ | บาท |
| ๓. | จัดซื้อซิมเมอร์ส DC ขนาด ๑,๕๐๐ W. | ทำสัญญาจ้างกับ | บริษัท ราชา เพาเวอร์ทูลส์ จำกัด | เลขที่สัญญาจ้าง | CNTR-๐๒๕๕/๖๔ (CNTR-๐๒๕๕/๖๔) | วันที่ | ๒๖/๐๔/๒๕๖๔ | งบประมาณ | ๔๑,๒๐๐.๐๐ | บาท |
| ๔. | โครงการจ้างเหมาชุดเจาะบ่อบาดาล องค์การบริหารส่วนตำบลหนองจิก | ทำสัญญาจ้างกับ | ร้าน กิ่งเจริญ | เลขที่สัญญาจ้าง | CNTR-๐๒๙๙/๖๔ | วันที่ | ๒๗/๐๕/๒๕๖๔ | งบประมาณ | ๑๔๒,๐๐๐.๐๐ | บาท |

| | | | | | | | | | | |
|-----|--|--------------------|-------------------------------------|---------------------|--|--------|------------|----------|------------|-----|
| | | | | | (CNTR- ๐๒๙๙/๖๔) | | | | | |
| ๕. | โครงการขยายท่อเมนประปา ประปาบ้านหัวนา - บ้านไชโย, โนน ทอง | ทำสัญญา จ้างกับ | ห้างหุ้นส่วนจำกัด เคทีเค คอนกรีต | เลขที่ สัญญาจ้าง | CNTR- ๐๓๐๒/๖๔ (CNTR- ๐๓๐๒/๖๔) | วันที่ | ๐๑/๐๖/๒๕๖๔ | งบประมาณ | ๓๙๙,๐๐๐.๐๐ | บาท |
| ๖. | โครงการย้ายประปาหมู่บ้านหอดึงสูง ขนาดเล็กบ้านดอนบม หมู่ที่ ๓ | ทำสัญญา จ้างกับ | ร้านพัฒนพันธ์ ก่อสร้าง | เลขที่ สัญญาจ้าง | CNTR- ๐๓๑๗/๖๔ (CNTR- ๐๓๑๗/๖๔) | วันที่ | ๐๙/๐๖/๒๕๖๔ | งบประมาณ | ๘๕,๐๐๐.๐๐ | บาท |
| ๗. | โครงการขยายท่อเมนประปาบ้านคู แคน หมู่ ๘ | ทำสัญญา จ้างกับ | ร้านพัฒนพันธ์ ก่อสร้าง | เลขที่ สัญญาจ้าง | CNTR- ๐๓๑๘/๖๔ (CNTR- ๐๓๑๘/๖๔) | วันที่ | ๐๙/๐๖/๒๕๖๔ | งบประมาณ | ๕๔,๖๒๐.๐๐ | บาท |
| ๘. | โครงการจ้างเหมาชุดเจาะบ่อบาดาล บ้านเหล่าโพธิ์ หมู่ที่ ๕ | ทำสัญญา จ้างกับ | ร้าน กิ่งเจริญ | เลขที่ สัญญาจ้าง | CNTR- ๐๓๐๐/๖๔ (CNTR- ๐๓๘๘/๖๔) | วันที่ | ๓๐/๐๗/๒๕๖๔ | งบประมาณ | ๑๔๒,๐๐๐.๐๐ | บาท |
| ๙. | โครงการขยายท่อเมนประปา ประปาบ้านไชโย, โนนทอง-ประปา บ้านดอนบม | ทำสัญญา จ้างกับ | ห้างหุ้นส่วนจำกัด เคทีเค คอนกรีต | เลขที่ สัญญาจ้าง | CNTR- ๐๔๗๘/๖๔ (CNTR- ๐๔๗๘/๖๔) | วันที่ | ๒๑/๐๙/๒๕๖๔ | งบประมาณ | ๔๘๐,๙๒๗.๐๐ | บาท |
| ๑๐. | ขยายท่อเมนประปาบ้านโนนทอง หมู่ ๑๙ | ทำสัญญา จ้างกับ | ห้างหุ้นส่วนจำกัด เคทีเค คอนกรีต | เลขที่ สัญญาจ้าง | CNTR- ๐๔๙๐/๖๔ | วันที่ | ๒๓/๐๙/๒๕๖๔ | งบประมาณ | ๑๗๔,๐๐๐.๐๐ | บาท |

| | | | | | | | | | | |
|-----|---|--------------------|-------------------------------------|---------------------|--|--------|------------|----------|------------|-----|
| | | | | | (CNTR- ๐๔๙๐/๖๔) | | | | | |
| ๑๑. | ขยายท่อเมนประปาบ้านหนอง อุดม หมู่ ๑๘ | ทำสัญญา จ้างกับ | ห้างหุ้นส่วนจำกัด เคทีเค คอนกรีต | เลขที่ สัญญาจ้าง | CNTR- ๐๔๙๑/๖๔ (CNTR- ๐๔๙๑/๖๔) | วันที่ | ๒๓/๐๙/๒๕๖๔ | งบประมาณ | ๑๖๘,๐๐๐.๐๐ | บาท |

๑.๓ แผนงานพัฒนา ปรับปรุง บำรุงรักษาถนน สะพาน และท่อหรือรางระบายน้ำ

| | | | | | | | | | | |
|----|--|--------------------|-------------------------------------|---------------------|--|--------|------------|----------|------------|-----|
| ๑. | โครงการปรับปรุงถนนโดยการลง หินคลุกพร้อมปรับเกลี่ย บ้าน หนองแปน หมู่ที่ ๑๑ จากที่นาง ดารา พาราแพน - แยกถนน ทางเข้าบ้านดอนบม | ทำสัญญา จ้างกับ | ห้างหุ้นส่วนจำกัด เคทีเค คอนกรีต | เลขที่ สัญญาจ้าง | CNTR- ๐๐๘๕/๖๔ (CNTR- ๐๐๘๕/๖๔) | วันที่ | ๑๕/๑๒/๒๕๖๓ | งบประมาณ | ๒๑๗,๐๐๐.๐๐ | บาท |
| ๒. | โครงการปรับปรุงถนนโดยการลง หินคลุกพร้อมปรับเกลี่ย ถนนสาย บ้านสว่าง - บ้านหนองจิก | ทำสัญญา จ้างกับ | ห้างหุ้นส่วนจำกัด เคทีเค คอนกรีต | เลขที่ สัญญาจ้าง | CNTR- ๐๐๘๖/๖๔ (CNTR- ๐๐๘๖/๖๔) | วันที่ | ๑๕/๑๒/๒๕๖๓ | งบประมาณ | ๒๐๐,๐๐๐.๐๐ | บาท |
| ๓. | โครงการปรับปรุงถนนโดยการลง หินคลุกพร้อมปรับเกลี่ย ถนนสาย บ้านหนองแปน - บ้านดอนบม | ทำสัญญา จ้างกับ | ห้างหุ้นส่วนจำกัด เคทีเค คอนกรีต | เลขที่ สัญญาจ้าง | CNTR- ๐๐๘๗/๖๔ (CNTR- ๐๐๘๗/๖๔) | วันที่ | ๑๗/๑๒/๒๕๖๓ | งบประมาณ | ๑๓๐,๐๐๐.๐๐ | บาท |

| | | | | | | | | | | |
|----|--|--------------------|-------------------------------------|---------------------|--|--------|------------|----------|------------|-----|
| ๔. | ก่อสร้างถนนคอนกรีตเสริมเหล็ก สายบ้านโคกลี หมู่ที่ ๑๐ ถึงบ้าน หอกลอง ต.หนองสิม | ทำสัญญา จ้างกับ | ห้างหุ้นส่วนจำกัด ชินนิคไลน์ | เลขที่ สัญญาจ้าง | CNTR- ๐๐๙๐/๖๔ (CNTR- ๐๐๙๐/๖๔) | วันที่ | ๑๘/๑๒/๒๕๖๓ | งบประมาณ | ๔๙๐,๐๐๐.๐๐ | บาท |
| ๕. | โครงการปรับปรุงถนนโดยการลง หินคลุกพร้อมปรับเกลี่ย บ้าน หนองแบน หมู่ที่ ๑๑ จากที่นาย บุญเลิศ สัตย์พันธ์ - ที่นายสงวน เชื้อกุล | ทำสัญญา จ้างกับ | ห้างหุ้นส่วนจำกัด เคทีเค คอนกรีต | เลขที่ สัญญาจ้าง | CNTR- ๐๐๙๑/๖๔ (CNTR- ๐๐๙๑/๖๔) | วันที่ | ๑๘/๑๒/๒๕๖๓ | งบประมาณ | ๑๘๑,๐๐๐.๐๐ | บาท |
| ๖. | โครงการก่อสร้างถนนคอนกรีต เสริมเหล็ก ถนนสายบ้านของแมว หมู่ ๒ ถึงบ้านสว่าง หมู่ ๑๒ | ทำสัญญา จ้างกับ | ร้าน วารุณี ก่อสร้าง | เลขที่ สัญญาจ้าง | CNTR- ๐๐๙๒/๖๔ (CNTR- ๐๐๙๒/๖๔) | วันที่ | ๒๒/๑๒/๒๕๖๓ | งบประมาณ | ๔๔๘,๐๐๐.๐๐ | บาท |
| ๗. | ก่อสร้างถนนคอนกรีตเสริมเหล็ก เชื่อมระหว่างตำบลถนนสาย บ้าน โคกสำราญ หมู่ที่ ๑๗ ถึงบ้านเป่า ต.กำพี้ | ทำสัญญา จ้างกับ | ร้านป.ก่อสร้าง | เลขที่ สัญญาจ้าง | CNTR- ๐๐๙๔/๖๔ (CNTR- ๐๐๙๔/๖๔) | วันที่ | ๒๒/๑๒/๒๕๖๓ | งบประมาณ | ๑๙๔,๐๐๐.๐๐ | บาท |
| ๘. | ก่อสร้างถนนคอนกรีตเสริมเหล็ก สายบ้านสว่าง หมู่ ๑๒ ถึงบ้าน หนองจิก หมู่ ๑ | ทำสัญญา จ้างกับ | ร้านชินวัตร ก่อสร้าง | เลขที่ สัญญาจ้าง | CNTR- ๐๐๙๘/๖๔ (CNTR- ๐๐๙๘/๖๔) | วันที่ | ๒๘/๑๒/๒๕๖๓ | งบประมาณ | ๔๙๐,๐๐๐.๐๐ | บาท |
| ๙. | โครงการก่อสร้างถนนคอนกรีต เสริมเหล็ก บ้านสว่าง หมู่ที่ ๑๒ | ทำสัญญา จ้างกับ | ร้าน วารุณี ก่อสร้าง | เลขที่ สัญญาจ้าง | CNTR- ๐๑๐๑/๖๔ | วันที่ | ๓๐/๑๒/๒๕๖๓ | งบประมาณ | ๑๙๔,๐๐๐.๐๐ | บาท |

| | | | | | | | | | | |
|-----|---|--------------------|---------------------------|---------------------|--|--------|------------|----------|------------|-----|
| | | | | | (CNTR- ๐๑๐๑/๖๔) | | | | | |
| ๑๐. | ก่อสร้างถนนคอนกรีตเสริมเหล็ก บ้านหนองแก หมู่ที่ ๑๕ | ทำสัญญา จ้างกับ | ร้านป.ก่อสร้าง | เลขที่ สัญญาจ้าง | CNTR- ๐๑๐๒/๖๔ (CNTR- ๐๑๐๒/๖๔) | วันที่ | ๓๐/๑๒/๒๕๖๓ | งบประมาณ | ๑๙๔,๐๐๐.๐๐ | บาท |
| ๑๑. | ก่อสร้างถนนคอนกรีตเสริมเหล็ก ถนนสายบ้านไชโย หมู่ที่ ๗ ถึง บ้านดอนบม หมู่ที่ ๓ | ทำสัญญา จ้างกับ | ร้านชินวัตร ก่อสร้าง | เลขที่ สัญญาจ้าง | CNTR- ๐๑๐๔/๖๔ (CNTR- ๐๑๐๔/๖๔) | วันที่ | ๓๐/๑๒/๒๕๖๓ | งบประมาณ | ๑๒๔,๐๐๐.๐๐ | บาท |
| ๑๒. | โครงการก่อสร้างถนนคอนกรีต เสริมเหล็ก บ้านดอนบมเหนือ หมู่ ที่ ๑๖ | ทำสัญญา จ้างกับ | ร้านชินวัตร ก่อสร้าง | เลขที่ สัญญาจ้าง | CNTR- ๐๑๐๓/๖๔ (CNTR- ๐๑๐๓/๖๔) | วันที่ | ๓๐/๑๒/๒๕๖๓ | งบประมาณ | ๑๒๙,๐๐๐.๐๐ | บาท |
| ๑๓. | โครงการปรับปรุงถนนโดยการยก ร่องพุนดิน (บุกเบิก) บ้านหัวนา หมู่ที่ ๒๐ | ทำสัญญา จ้างกับ | ร้านพัฒนพันธ์ ก่อสร้าง | เลขที่ สัญญาจ้าง | CNTR- ๐๑๒๑/๖๔ (CNTR- ๐๑๒๑/๖๔) | วันที่ | ๑๑/๐๑/๒๕๖๔ | งบประมาณ | ๙๒,๐๐๐.๐๐ | บาท |
| ๑๔. | ปรับปรุงถนนโดยการลงหินคลุก บ้านโพธิ์ทอง หมู่ที่ ๑๔ | ทำสัญญา จ้างกับ | ร้านพัฒนพันธ์ ก่อสร้าง | เลขที่ สัญญาจ้าง | CNTR- ๐๑๒๒/๖๔ (CNTR- ๐๑๒๒/๖๔) | วันที่ | ๑๑/๐๑/๒๕๖๔ | งบประมาณ | ๗๖,๐๐๐.๐๐ | บาท |

| | | | | | | | | | | |
|-----|---|----------------|-----------------------|-----------------|--------------------------------|--------|------------|----------|------------|-----|
| ๑๕. | โครงการก่อสร้างถนนคอนกรีตเสริมเหล็ก ถนนสายบ้านหนองจิก - บ้านสว่าง | ทำสัญญาจ้างกับ | ร้านป.ก่อสร้าง | เลขที่สัญญาจ้าง | CNTR-๐๑๒๔/๖๔ (CNTR-๐๑๒๔/๖๔) | วันที่ | ๑๓/๐๑/๒๕๖๔ | งบประมาณ | ๔๙๗,๐๐๐.๐๐ | บาท |
| ๑๖. | โครงการก่อสร้างถนนคอนกรีตเสริมเหล็ก บ้านซอแมว - โรงเรียนบ้านซอแมว | ทำสัญญาจ้างกับ | ร้านป.ก่อสร้าง | เลขที่สัญญาจ้าง | CNTR-๐๑๒๕/๖๔ (CNTR-๐๑๒๕/๖๔) | วันที่ | ๑๓/๐๑/๒๕๖๔ | งบประมาณ | ๔๓,๗๕๘.๐๐ | บาท |
| ๑๗. | โครงการปรับปรุงถนนโดยการยกร่องพุนดิน (บุกเบิก) บ้านหัวนา หมู่ที่ ๒๐ | ทำสัญญาจ้างกับ | ร้านพัฒนพันธ์ก่อสร้าง | เลขที่สัญญาจ้าง | CNTR-๐๑๒๖/๖๔ (CNTR-๐๑๒๖/๖๔) | วันที่ | ๑๔/๐๑/๒๕๖๔ | งบประมาณ | ๕๒,๐๐๐.๐๐ | บาท |
| ๑๘. | โครงการก่อสร้างถนนคอนกรีตเสริมเหล็ก บ้านโคกสำราญ หมู่ที่ ๑๗ | ทำสัญญาจ้างกับ | ร้านป.ก่อสร้าง | เลขที่สัญญาจ้าง | CNTR-๐๑๒๒/๖๔ (CNTR-๐๑๒๒/๖๔) | วันที่ | ๒๙/๐๑/๒๕๖๔ | งบประมาณ | ๑๕๑,๔๙๕.๐๐ | บาท |
| ๑๙. | โครงการปรับปรุงถนนโดยการลงหินคลุกพร้อมปรับเกลี่ย บ้านหนองจิก หมู่ที่ ๑ จากดอนปู่ตาบ้านหนองจิก - แยกถนนบ้านหนองจิก,สว่าง | ทำสัญญาจ้างกับ | ร้านป.ก่อสร้าง | เลขที่สัญญาจ้าง | CNTR-๐๑๔๓/๖๔ (CNTR-๐๑๔๓/๖๔) | วันที่ | ๒๙/๐๑/๒๕๖๔ | งบประมาณ | ๑๓๘,๘๔๕.๐๐ | บาท |
| ๒๐. | โครงการปรับปรุงถนนโดยการลงหินคลุกพร้อมปรับเกลี่ย บ้านซอแมว หมู่ที่ ๒ | ทำสัญญาจ้างกับ | ร้านป.ก่อสร้าง | เลขที่สัญญาจ้าง | CNTR-๐๑๔๕/๖๔ | วันที่ | ๒๙/๐๑/๒๕๖๔ | งบประมาณ | ๙๕,๐๐๐.๐๐ | บาท |

| | | | | | | | | | | |
|-----|--|----------------|-----------------------|-----------------|--|--------|------------|----------|------------|-----|
| | | | | | (CNTR- ๐๑๔๕/๖๔) | | | | | |
| ๒๑. | โครงการก่อสร้างถนนคอนกรีตเสริมเหล็ก บ้านหนองแปน หมู่ที่ ๑๑ | ทำสัญญาจ้างกับ | ร้านชินวัตรก่อสร้าง | เลขที่สัญญาจ้าง | CNTR- ๐๑๖๒/๖๔ (CNTR- ๐๑๖๒/๖๔) | วันที่ | ๐๘/๐๒/๒๕๖๔ | งบประมาณ | ๙๙,๐๐๐.๐๐ | บาท |
| ๒๒. | ก่อสร้างถนนคอนกรีตเสริมเหล็ก บ้านช่องแมว หมู่ที่ ๒ | ทำสัญญาจ้างกับ | ร้านชินวัตรก่อสร้าง | เลขที่สัญญาจ้าง | CNTR- ๐๑๖๓/๖๔ (CNTR- ๐๑๖๓/๖๔) | วันที่ | ๐๘/๐๒/๒๕๖๔ | งบประมาณ | ๙๙,๐๐๐.๐๐ | บาท |
| ๒๓. | โครงการก่อสร้างถนนคอนกรีตเสริมเหล็ก บ้านโนนอุดม หมู่ที่ ๑๓ | ทำสัญญาจ้างกับ | ร้านบุญเรืองก่อสร้าง | เลขที่สัญญาจ้าง | CNTR- ๐๑๖๔/๖๔ (CNTR- ๐๑๖๔/๖๔) | วันที่ | ๐๘/๐๒/๒๕๖๔ | งบประมาณ | ๑๗๒,๐๐๐.๐๐ | บาท |
| ๒๔. | ก่อสร้างถนนคอนกรีตเสริมเหล็ก บ้านคูแคน หมู่ที่ ๘ | ทำสัญญาจ้างกับ | ร้านพัฒนพันธ์ก่อสร้าง | เลขที่สัญญาจ้าง | CNTR- ๐๑๖๕/๖๔ (CNTR- ๐๑๖๕/๖๔) | วันที่ | ๐๘/๐๒/๒๕๖๔ | งบประมาณ | ๑๙๖,๐๐๐.๐๐ | บาท |
| ๒๕. | โครงการก่อสร้างถนนคอนกรีตน้ำไหลผ่าน ลำห้วยวังโพน บ้านโนนทอง หมู่ที่ ๑๙ | ทำสัญญาจ้างกับ | ร้านพัฒนพันธ์ก่อสร้าง | เลขที่สัญญาจ้าง | CNTR- ๐๒๐๖/๖๔ (CNTR- ๐๒๐๖/๖๔) | วันที่ | ๑๖/๐๓/๒๕๖๔ | งบประมาณ | ๗๔,๐๐๐.๐๐ | บาท |

| | | | | | | | | | | |
|-----|---|--------------------|---|---------------------|--|--------|------------|----------|--------------|-----|
| ๒๖. | ก่อสร้างถนนคอนกรีตเสริมเหล็ก ถนนสายบ้านเหล่าโพธิ์ - บ้าน เหล่าโง้ง | ทำสัญญา จ้างกับ | ร้านบุญเรือง ก่อสร้าง | เลขที่ สัญญาจ้าง | CNTR- ๐๒๓๓/๖๔ (CNTR- ๐๒๓๓/๖๔) | วันที่ | ๐๗/๐๔/๒๕๖๔ | งบประมาณ | ๑๐๗,๐๐๐.๐๐ | บาท |
| ๒๗. | ก่อสร้างถนนคอนกรีตเสริมเหล็ก บ้านค้อ หมู่ที่ ๙ | ทำสัญญา จ้างกับ | ร้านชินวัตร ก่อสร้าง | เลขที่ สัญญาจ้าง | CNTR- ๐๒๓๔/๖๔ (CNTR- ๐๒๓๔/๖๔) | วันที่ | ๐๗/๐๔/๒๕๖๔ | งบประมาณ | ๑๙๖,๐๐๐.๐๐ | บาท |
| ๒๘. | โครงการก่อสร้างถนนคอนกรีต เสริมเหล็ก บ้านดอนบม หมู่ที่ ๓ | ทำสัญญา จ้างกับ | ร้านบุญเรือง ก่อสร้าง | เลขที่ สัญญาจ้าง | CNTR- ๐๒๓๕/๖๔ (CNTR- ๐๒๓๕/๖๔) | วันที่ | ๐๗/๐๔/๒๕๖๔ | งบประมาณ | ๑๙๖,๐๐๐.๐๐ | บาท |
| ๒๙. | ก่อสร้างถนนคอนกรีตเสริมเหล็ก สายบ้านค้อ หมู่ที่ ๙ - บ้านเหล่า โง้ง ตำบลหนองจิก | ทำสัญญา จ้างกับ | ห้างหุ้นส่วนจำกัด ชินนิคไลน์ | เลขที่ สัญญาจ้าง | CNTR- ๐๒๓๙/๖๔ (CNTR- ๐๒๓๙/๖๔) | วันที่ | ๐๙/๐๔/๒๕๖๔ | งบประมาณ | ๑,๓๗๖,๔๐๐.๐๐ | บาท |
| ๓๐. | ปรับปรุงซ่อมแซมผิวทางแอสฟัลท์ ติกคอนกรีต สายบ้านค้อ ม.๙ - บ. เหล่าโพธิ์ ม.๕ ต.หนองจิก | ทำสัญญา จ้างกับ | ห้างหุ้นส่วนจำกัด ปัทมา เดเวลล็อป เมนท์ | เลขที่ สัญญาจ้าง | CNTR- ๐๒๔๒/๖๔ (CNTR- ๐๒๔๒/๖๔) | วันที่ | ๑๙/๐๔/๒๕๖๔ | งบประมาณ | ๑,๖๗๐,๐๐๐.๐๐ | บาท |
| ๓๑. | โครงการปรับปรุงถนนโดยการลง หินคลุกพร้อมปรับเกลี่ย ถนน บ้านดอนบม หมู่ที่ ๓ | ทำสัญญา จ้างกับ | ร้านป.ก่อสร้าง | เลขที่ สัญญาจ้าง | CNTR- ๐๒๕๒/๖๔ (CNTR- ๐๒๕๒/๖๔) | วันที่ | ๒๖/๐๔/๒๕๖๔ | งบประมาณ | ๙๖,๐๐๐.๐๐ | บาท |

| | | | | | | | | | | |
|-----|--|----------------|-----------------------|-----------------|--------------------------------|--------|------------|----------|-----------|-----|
| ๓๒. | ปรับปรุงถนนโดยการลงหินคลุก บ้านหนองแก หมู่ที่ ๔ | ทำสัญญาจ้างกับ | ร้านป.ก่อสร้าง | เลขที่สัญญาจ้าง | CNTR-๐๒๕๓/๖๔ (CNTR-๐๒๕๓/๖๔) | วันที่ | ๒๖/๐๔/๒๕๖๔ | งบประมาณ | ๙๖,๐๐๐.๐๐ | บาท |
| ๓๓. | โครงการถ่างป่าขุดต่อ บ้านไชโย หมู่ที่ ๗ (ช่วงหมู่บ้าน-ประปาหมู่บ้าน) | ทำสัญญาจ้างกับ | ร้านพัฒนพันธ์ก่อสร้าง | เลขที่สัญญาจ้าง | CNTR-๐๒๕๙/๖๔ (CNTR-๐๒๕๙/๖๔) | วันที่ | ๒๗/๐๔/๒๕๖๔ | งบประมาณ | ๑๐,๐๐๐.๐๐ | บาท |
| ๓๔. | โครงการปรับปรุงถนนโดยการยก ร่องพุนดิน (บุกเบิก) บ้านหนองแปน หมู่ที่ ๑๑ | ทำสัญญาจ้างกับ | ร้านพัฒนพันธ์ก่อสร้าง | เลขที่สัญญาจ้าง | CNTR-๐๒๖๐/๖๔ (CNTR-๐๒๖๐/๖๔) | วันที่ | ๒๗/๐๔/๒๕๖๔ | งบประมาณ | ๕๑,๐๐๐.๐๐ | บาท |
| ๓๕. | โครงการปรับปรุงถนนโดยการยก ร่องพุนดิน (บุกเบิก) บ้านหนองแปน หมู่ที่ ๑๑ | ทำสัญญาจ้างกับ | ร้านพัฒนพันธ์ก่อสร้าง | เลขที่สัญญาจ้าง | CNTR-๐๒๖๑/๖๔ (CNTR-๐๒๖๑/๖๔) | วันที่ | ๒๗/๐๔/๒๕๖๔ | งบประมาณ | ๕๓,๐๐๐.๐๐ | บาท |
| ๓๖. | โครงการขยายท่อเมนประปาบ้านสว่าง หมู่ ๑๒ (ถนนสายบ้านสว่าง-บ้านหนองจิก) | ทำสัญญาจ้างกับ | ร้านพัฒนพันธ์ก่อสร้าง | เลขที่สัญญาจ้าง | CNTR-๐๒๖๕/๖๔ (CNTR-๐๒๖๕/๖๔) | วันที่ | ๓๐/๐๔/๒๕๖๔ | งบประมาณ | ๖๘,๐๐๐.๐๐ | บาท |
| ๓๗. | โครงการขยายท่อเมนประปาบ้านหนองแปน หมู่ ๑๑ | ทำสัญญาจ้างกับ | ร้านพัฒนพันธ์ก่อสร้าง | เลขที่สัญญาจ้าง | CNTR-๐๒๖๖/๖๔ (CNTR-๐๒๖๖/๖๔) | วันที่ | ๓๐/๐๔/๒๕๖๔ | งบประมาณ | ๙๖,๐๑๕.๐๐ | บาท |

| | | | | | | | | | | |
|-----|--|--------------------|-----------------------------------|---------------------|--|--------|------------|----------|--------------|-----|
| ๓๘. | ก่อสร้างถนนคอนกรีตเสริมเหล็ก สายบ้านหนองแปน หมู่ที่ ๑๑ - บ้านหนองแก หมู่ที่ ๑๕ ตำบล หนองจิก | ทำสัญญา จ้างกับ | ห้างหุ้นส่วนจำกัด โชควัฒนาพรหม | เลขที่ สัญญาจ้าง | CNTR- ๐๒๖๗/๖๔ (CNTR- ๐๒๖๗/๖๔) | วันที่ | ๓๐/๐๔/๒๕๖๔ | งบประมาณ | ๒,๙๓๐,๐๐๐.๐๐ | บาท |
| ๓๙. | ปรับปรุงซ่อมแซมผิวทางแอสฟัลท์ ติกคอนกรีต สายบ้านสว่าง หมู่ที่ ๑๒ ถึงบ้านช่องแมว หมู่ที่ ๒ ตำบลหนองจิก | ทำสัญญา จ้างกับ | ห้างหุ้นส่วนจำกัด พี.ที.ที | เลขที่ สัญญาจ้าง | CNTR- ๐๒๗๕/๖๔ (CNTR- ๐๒๗๕/๖๔) | วันที่ | ๐๖/๐๕/๒๕๖๔ | งบประมาณ | ๗,๗๑๕,๐๐๐.๐๐ | บาท |
| ๔๐. | ปรับปรุงซ่อมแซมผิวจราจรแอส ฟัลท์ติกคอนกรีต สายบ้านโพธิ์ ทอง หมู่ที่ ๑๔ ถึงบ้านคูแคน หมู่ที่ ๘ ตำบลหนองจิก | ทำสัญญา จ้างกับ | ห้างหุ้นส่วนจำกัด พี.ที.ที | เลขที่ สัญญาจ้าง | CNTR- ๐๒๗๗/๖๔ (CNTR- ๐๒๗๗/๖๔) | วันที่ | ๐๖/๐๕/๒๕๖๔ | งบประมาณ | ๔,๕๒๐,๐๐๐.๐๐ | บาท |
| ๔๑. | โครงการซ่อมแซมถนนภายใน พื้นที่ตำบลหนองจิก | ทำสัญญา จ้างกับ | นายอำนาจเจริญ บุญรุ่ง | เลขที่ สัญญาจ้าง | CNTR- ๐๓๙๕/๖๔ (CNTR- ๐๓๙๕/๖๔) | วันที่ | ๐๙/๐๘/๒๕๖๔ | งบประมาณ | ๓๒,๐๐๐.๐๐ | บาท |
| | | ทำสัญญา จ้างกับ | ร้านพัฒนาพันธ์ ก่อสร้าง | เลขที่ สัญญาจ้าง | CNTR- ๐๓๙๗/๖๔ (CNTR- ๐๓๙๗/๖๔) | วันที่ | ๐๙/๐๘/๒๕๖๔ | งบประมาณ | ๒๕,๐๐๐.๐๐ | บาท |
| | | ทำสัญญา จ้างกับ | ร้านพัฒนาพันธ์ ก่อสร้าง | เลขที่ สัญญาจ้าง | CNTR- ๐๓๙๘/๖๔ (CNTR- ๐๓๙๘/๖๔) | วันที่ | ๐๙/๐๘/๒๕๖๔ | งบประมาณ | ๖๑,๐๐๐.๐๐ | บาท |

| | | | | | | | | | | |
|-----|--|--------------------|-------------------------------------|---------------------|--|--------|------------|----------|------------|-----|
| | | ทำสัญญา จ้างกับ | ร้านพัฒนาพันธ์ ก่อสร้าง | เลขที่ สัญญาจ้าง | CNTR- ๐๓๙๙/๖๔ (CNTR- ๐๓๙๙/๖๔) | วันที่ | ๐๙/๐๘/๒๕๖๔ | งบประมาณ | ๓๕,๐๐๐.๐๐ | บาท |
| ๔๒. | โครงการก่อสร้างถนนคอนกรีต เสริมเหล็ก บ้านดอนบมเหนือ หมู่ ที่ ๑๖ | ทำสัญญา จ้างกับ | ร้านพัฒนาพันธ์ ก่อสร้าง | เลขที่ สัญญาจ้าง | CNTR- ๐๔๓๒/๖๔ (CNTR- ๐๔๓๒/๖๔) | วันที่ | ๐๑/๐๙/๒๕๖๔ | งบประมาณ | ๖๗,๐๐๐.๐๐ | บาท |
| ๔๓. | โครงการก่อสร้างถนนคอนกรีต เสริมเหล็ก บ้านโนนอุดม หมู่ที่ ๑๓ | ทำสัญญา จ้างกับ | ร้านพัฒนาพันธ์ ก่อสร้าง | เลขที่ สัญญาจ้าง | CNTR- ๐๔๓๕/๖๔ (CNTR- ๐๔๓๕/๖๔) | วันที่ | ๐๑/๐๙/๒๕๖๔ | งบประมาณ | ๓๔,๐๐๐.๐๐ | บาท |
| ๔๔. | ก่อสร้างถนนคอนกรีตเสริมเหล็ก สายบ้านโนนอุดม หมู่ ๑๓ ถึงบ้าน หนองจิก หมู่ ๑ | ทำสัญญา จ้างกับ | ห้างหุ้นส่วนจำกัด เคทีเค คอนกรีต | เลขที่ สัญญาจ้าง | CNTR- ๐๔๔๑/๖๔ (CNTR- ๐๔๔๑/๖๔) | วันที่ | ๐๒/๐๙/๒๕๖๔ | งบประมาณ | ๙๖,๒๐๖.๐๐ | บาท |
| ๔๕. | โครงการก่อสร้างถนนคอนกรีต เสริมเหล็ก ถนนสายบ้านเหล่าโพธิ์ หมู่ที่ ๕ | ทำสัญญา จ้างกับ | ร้านพัฒนาพันธ์ ก่อสร้าง | เลขที่ สัญญาจ้าง | CNTR- ๐๔๕๔/๖๔ (CNTR- ๐๔๕๔/๖๔) | วันที่ | ๐๘/๐๙/๒๕๖๔ | งบประมาณ | ๖๘,๕๐๓.๐๐ | บาท |
| ๔๖. | ก่อสร้างถนนคอนกรีตเสริมเหล็ก สายทางบ้านหนองแปน - บ้าน หนองแก บ้านหนองแปน ตำบล หนองจิก | ทำสัญญา จ้างกับ | ห้างหุ้นส่วนจำกัด เคทีเค คอนกรีต | เลขที่ สัญญาจ้าง | CNTR- ๐๔๕๗/๖๔ (CNTR- ๐๔๕๗/๖๔) | วันที่ | ๐๙/๐๙/๒๕๖๔ | งบประมาณ | ๑๘๓,๐๐๐.๐๐ | บาท |

| | | | | | | | | | | |
|-----|---|--------------------|--|---------------------|--|--------|------------|----------|--------------|-----|
| ๔๗. | ก่อสร้างถนนคอนกรีตเสริมเหล็ก สายทางบ้านเหล่าโพธิ์ - เขต ตำบลบรบือ บ้านเหล่าโง้ง ตำบล หนองจิก | ทำสัญญา จ้างกับ | ห้างหุ้นส่วนจำกัด เคทีเค คอนกรีต | เลขที่ สัญญาจ้าง | CNTR- ๐๔๕๘/๖๔ (CNTR- ๐๔๕๘/๖๔) | วันที่ | ๐๙/๐๙/๒๕๖๔ | งบประมาณ | ๔๔๔,๐๐๐.๐๐ | บาท |
| ๔๘. | ก่อสร้างถนนคอนกรีตเสริมเหล็ก บ้านโคกสำราญ หมู่ที่ ๑๗ | ทำสัญญา จ้างกับ | ห้างหุ้นส่วนจำกัด เคทีเค คอนกรีต | เลขที่ สัญญาจ้าง | CNTR- ๐๔๗๙/๖๔ (CNTR- ๐๔๗๙/๖๔) | วันที่ | ๒๑/๐๙/๒๕๖๔ | งบประมาณ | ๗๐,๐๐๐.๐๐ | บาท |
| ๔๙. | ปรับปรุงซ่อมแซมผิวทางแอสฟัลท์ ติกคอนกรีต ถนนสายโรงเรียน บ้านหัวนา - เขตตำบลหนองสิม บ้านหอกลอง จำนวน ๓ ช่วง | ทำสัญญา จ้างกับ | ห้างหุ้นส่วนจำกัด ไทยกิจแมชชีนเนอ ริ | เลขที่ สัญญาจ้าง | CNTR- ๐๔๙๒/๖๔ (CNTR- ๐๔๙๒/๖๔) | วันที่ | ๒๘/๐๙/๒๕๖๔ | งบประมาณ | ๓,๓๙๐,๐๐๐.๐๐ | บาท |
| ๕๐. | ปรับปรุงซ่อมแซมผิวทางแอสฟัลท์ ติกคอนกรีต มค.ถ.๑๑๔-๐๗ สาย บ้านไชโย - บ้านดอนบม ม.๗ | ทำสัญญา จ้างกับ | ห้างหุ้นส่วนจำกัด ปัทมา เดเวลลอป เมนท์ | เลขที่ สัญญาจ้าง | CNTR- ๐๔๙๓/๖๔ (CNTR- ๐๔๙๓/๖๔) | วันที่ | ๒๘/๐๙/๒๕๖๔ | งบประมาณ | ๙๘๖,๐๐๐.๐๐ | บาท |
| ๕๑. | ปรับปรุงซ่อมแซมผิวทางแอสฟัลท์ ติกคอนกรีต ถนนสายบ้านหัวนา - เขตตำบลกำพี้ | ทำสัญญา จ้างกับ | ห้างหุ้นส่วนจำกัด ไอคิว คอน สตรัคชั่น | เลขที่ สัญญาจ้าง | CNTR- ๐๔๙๔/๖๔ (CNTR- ๐๔๙๔/๖๔) | วันที่ | ๒๘/๐๙/๒๕๖๔ | งบประมาณ | ๕๗๙,๐๐๐.๐๐ | บาท |
| ๕๒. | ปรับปรุงซ่อมแซมผิวทางแอสฟัลท์ ติกคอนกรีต สายบ้านค้อ ม.๙ - บ้านเหล่าโพธิ์ (ช่วงบ้านเหล่าโพธิ์) | ทำสัญญา จ้างกับ | ห้างหุ้นส่วนจำกัด ไอคิว คอน สตรัคชั่น | เลขที่ สัญญาจ้าง | CNTR- ๐๔๙๕/๖๔ (CNTR- ๐๔๙๕/๖๔) | วันที่ | ๒๘/๐๙/๒๕๖๔ | งบประมาณ | ๗๘๒,๐๐๐.๐๐ | บาท |

ยุทธศาสตร์ที่ ๒ การพัฒนาด้านเศรษฐกิจ

๒.๑ แผนงาน ส่งเสริมและพัฒนาอาชีพให้แก่ประชาชน และพัฒนาผลิตภัณฑ์ของกลุ่มอาชีพ

| | | | | | | | | | | |
|----|---|----------------|------------------------------------|-----------------|--------------------------------|--------|------------|----------|------------|-----|
| ๑. | ค่าใช้จ่ายในการดำเนินโครงการพัฒนาและเสริมสร้างความเข้มแข็งของเศรษฐกิจฐานราก | ทำสัญญาจ้างกับ | ห้างหุ้นส่วนจำกัด เคทีเค คอนกรีต | เลขที่สัญญาจ้าง | CNTR-๐๔๙๖/๖๔ (CNTR-๐๔๙๖/๖๔) | วันที่ | ๒๘/๐๙/๒๕๖๔ | งบประมาณ | ๔๘๗,๐๐๐.๐๐ | บาท |
| | | ทำสัญญาจ้างกับ | ห้างหุ้นส่วนจำกัด ซีนิกไลน์ | เลขที่สัญญาจ้าง | CNTR-๐๔๙๗/๖๔ (CNTR-๐๔๙๗/๖๔) | วันที่ | ๒๘/๐๙/๒๕๖๔ | งบประมาณ | ๔๘๖,๐๐๐.๐๐ | บาท |
| ๒. | ค่าใช้จ่ายโครงการฝึกอบรมกลุ่มอาชีพเพื่อเพิ่มรายได้ | ทำสัญญาจ้างกับ | ร้านครีเอทสตูดิโอ | เลขที่สัญญาจ้าง | CNTR-๐๔๖๕/๖๔ | วันที่ | ๒๒/๐๙/๒๕๖๔ | งบประมาณ | ๔๕๐.๐๐ | บาท |
| | | ทำสัญญาจ้างกับ | ร้านตัดตู้การไฟฟ้าและวัสดุก่อสร้าง | เลขที่สัญญาจ้าง | CNTR-๐๔๖๗/๖๔ (CNTR-๐๔๖๗/๖๔) | วันที่ | ๑๖/๐๙/๒๕๖๔ | งบประมาณ | ๑๗,๐๐๐.๐๐ | บาท |

๒.๒ แผนงานพัฒนาแหล่งน้ำตามธรรมชาติ แหล่งน้ำใต้ดิน

| | | | | | | | | | | |
|----|---|----------------|---------------------------------|-----------------|---------------------------------------|--------|------------|----------|------------|-----|
| ๑. | ก่อสร้างธนาคารน้ำใต้ดิน ระบบเปิด สระเหล่าโพธิ์ บ้านเหล่าโพธิ์ ม.๕ จำนวน ๑ บ่อ ปีงบประมาณ.๒๕๖๔ | ทำสัญญาจ้างกับ | ห้างหุ้นส่วนจำกัด โชควัฒนพรหม | เลขที่สัญญาจ้าง | CNTR-๐๐๒๐/๖๔ (CNTR-๐๐๒๐/๖๔) | วันที่ | ๒๖/๑๐/๒๕๖๓ | งบประมาณ | ๔๘๔,๙๐๐.๐๐ | บาท |
| ๒. | ก่อสร้างธนาคารน้ำใต้ดิน ระบบเปิด สระหนองแก บ้านหนองแก ม.๔ จำนวน ๑ บ่อ | ทำสัญญาจ้างกับ | ห้างหุ้นส่วนจำกัด โชควัฒนพรหม | เลขที่สัญญาจ้าง | CNTR-๐๐๗๖/๖๔ (CNTR-๐๐๗๖/๖๔) | วันที่ | ๐๘/๑๒/๒๕๖๓ | งบประมาณ | ๔๘๔,๙๐๐.๐๐ | บาท |
| ๓. | ก่อสร้างธนาคารน้ำใต้ดิน ระบบเปิด สระหนองแก บ้านหนองแก ม.๔ จำนวน ๑ บ่อ ปีงบประมาณ.๒๕๖๔ | ทำสัญญาจ้างกับ | ห้างหุ้นส่วนจำกัด เคทีเคคอนกรีต | เลขที่สัญญาจ้าง | ๖๔๐๑๑๔๔๔๑๓๖๘ (CNTR-๐๑๔๐/๖๔) | วันที่ | ๒๘/๐๑/๒๕๖๔ | งบประมาณ | ๓๘๖,๐๐๐.๐๐ | บาท |
| ๔. | ก่อสร้างธนาคารน้ำใต้ดิน ระบบปิด หมู่ที่ ๙ บ้านค้อ | ทำสัญญาจ้างกับ | ร้านชินวัตรก่อสร้าง | เลขที่สัญญาจ้าง | CNTR-๐๑๗๑/๖๔ (CNTR-๐๑๗๑/๖๔) | วันที่ | ๑๕/๐๒/๒๕๖๔ | งบประมาณ | ๓๓,๗๑๑.๐๐ | บาท |
| ๕. | ก่อสร้างธนาคารน้ำใต้ดิน ระบบปิด หมู่ที่ ๑๓ บ้านโนนอุดม | ทำสัญญาจ้างกับ | ร้านชินวัตรก่อสร้าง | เลขที่สัญญาจ้าง | CNTR-๐๑๗๒/๖๔ (CNTR-๐๑๗๒/๖๔) | วันที่ | ๑๕/๐๒/๒๕๖๔ | งบประมาณ | ๓๓,๗๑๑.๐๐ | บาท |
| ๖. | ก่อสร้างธนาคารน้ำใต้ดิน ระบบเปิด ลำห้วยไชโย หมู่ที่ ๗ บ้านไชโย | ทำสัญญาจ้างกับ | ห้างหุ้นส่วนจำกัด ซีนิคไลน์ | เลขที่สัญญาจ้าง | CNTR-๐๑๗๕/๖๔- ๑ (CNTR- ๐๑๗๕/๖๔) | วันที่ | ๑๖/๐๒/๒๕๖๔ | งบประมาณ | ๓๔๐,๒๙๗.๐๐ | บาท |

| | | | | | | | | | | |
|-----|--|----------------|---------------------------------|-----------------|--------------------------------|--------|------------|----------|------------|-----|
| ๗. | ก่อสร้างอาคารน้ำใต้ดิน ระบบเปิด ลำห้วยคูแค้น หมู่ที่ ๘ บ้านคูแค้น | ทำสัญญาจ้างกับ | ห้างหุ้นส่วนจำกัด เคทีเคคอนกรีต | เลขที่สัญญาจ้าง | CNTR-๐๒๑๑/๖๔ (CNTR-๐๒๑๑/๖๔) | วันที่ | ๒๓/๐๓/๒๕๖๔ | งบประมาณ | ๓๘๘,๐๐๐.๐๐ | บาท |
| ๘. | ก่อสร้างอาคารน้ำใต้ดิน ระบบเปิด ลำห้วยวังโพน หมู่ที่ ๓ บ้านดอนบม จำนวน ๑ บ่อ ปังปม. ๒๕๖๔ | ทำสัญญาจ้างกับ | ห้างหุ้นส่วนจำกัด ซีนิคไลน์ | เลขที่สัญญาจ้าง | CNTR-๐๒๒๑/๖๔ (CNTR-๐๒๒๑/๖๔) | วันที่ | ๓๑/๐๓/๒๕๖๔ | งบประมาณ | ๓๙๒,๐๐๐.๐๐ | บาท |
| ๙. | ก่อสร้างอาคารน้ำใต้ดิน ระบบเปิด ลำห้วยหนองแก หมู่ที่ ๔ บ้านหนองแก | ทำสัญญาจ้างกับ | ห้างหุ้นส่วนจำกัด เคทีเคคอนกรีต | เลขที่สัญญาจ้าง | CNTR-๐๔๒๐/๖๔ (CNTR-๐๔๒๐/๖๔) | วันที่ | ๒๖/๐๘/๒๕๖๔ | งบประมาณ | ๕๐,๐๐๐.๐๐ | บาท |
| ๑๐. | ก่อสร้างอาคารน้ำใต้ดิน ระบบเปิด ลำห้วยไชโย หมู่ที่ ๗ บ้านไชโย | ทำสัญญาจ้างกับ | ห้างหุ้นส่วนจำกัด เคทีเคคอนกรีต | เลขที่สัญญาจ้าง | CNTR-๐๔๒๑/๖๔ (CNTR-๐๔๒๑/๖๔) | วันที่ | ๒๖/๐๘/๒๕๖๔ | งบประมาณ | ๕๐,๐๐๐.๐๐ | บาท |
| ๑๑. | ก่อสร้างอาคารน้ำใต้ดิน ระบบเปิด ลำห้วยพิพวน หมู่ที่ ๘ บ้านคูแค้น ตำบลหนองจิก | ทำสัญญาจ้างกับ | ร้านพัฒนาพันธ์ก่อสร้าง | เลขที่สัญญาจ้าง | CNTR-๐๔๕๒/๖๔ (CNTR-๐๔๕๒/๖๔) | วันที่ | ๐๗/๐๙/๒๕๖๔ | งบประมาณ | ๕๐,๐๐๐.๐๐ | บาท |
| ๑๒. | ก่อสร้างอาคารน้ำใต้ดิน ระบบเปิด ลำห้วยวังโพน หมู่ที่ ๓ บ้านดอนบม ตำบลหนองจิก | ทำสัญญาจ้างกับ | ร้านพัฒนาพันธ์ก่อสร้าง | เลขที่สัญญาจ้าง | CNTR-๐๔๕๓/๖๔ (CNTR-๐๔๕๓/๖๔) | วันที่ | ๐๗/๐๙/๒๕๖๔ | งบประมาณ | ๔๐,๐๐๐.๐๐ | บาท |

| | | | | | | | | | | |
|-----|--|--------------------|--|-------------------------|--------------------------------|--------|------------|----------|--------------|-----|
| ๑๓. | ชุดลอกหนองซอแง บ้าน ซอแง หมู่ ๒ ตำบลหนองจิก | ทำสัญญา จ้างกับ | ห้างหุ้นส่วน จำกัด ซีเอสเค กาฬสินธุ์ | เลขที่ สัญญา จ้าง | CNTR-๐๓๓๑/๖๔ (CNTR-๐๓๓๑/๖๔) | วันที่ | ๑๗/๐๖/๒๕๖๔ | งบประมาณ | ๑,๒๕๐,๐๐๐.๐๐ | บาท |
|-----|--|--------------------|--|-------------------------|--------------------------------|--------|------------|----------|--------------|-----|

๒.๓ แผนงาน ส่งเสริมการทำเกษตรตามแนวทางของปรัชญาเศรษฐกิจพอเพียง

| | | | | | | | | | | |
|----|---|--------------------|--------------------------|-------------------------|--------------------------------|--------|------------|----------|-----------|-----|
| ๑. | ค่าใช้จ่ายโครงการป้องกันและ ควบคุมโรคในสัตว์ | ทำสัญญา จ้างกับ | ร้าน เอส พี โปร ดักท์ | เลขที่ สัญญา จ้าง | CNTR-๐๓๕๐/๖๔ (CNTR-๐๓๕๐/๖๔) | วันที่ | ๐๕/๐๗/๒๕๖๔ | งบประมาณ | ๕๖,๐๐๐.๐๐ | บาท |
| | | ทำสัญญา จ้างกับ | ร้าน ส.พูนทรัพย์ | เลขที่ สัญญา จ้าง | CNTR-๐๓๕๑/๖๔ | วันที่ | ๐๕/๐๗/๒๕๖๔ | งบประมาณ | ๗๐๐.๐๐ | บาท |
| | | ทำสัญญา จ้างกับ | หจก.ป๋มมารุต บริการ | เลขที่ สัญญา จ้าง | CNTR-๐๓๕๓/๖๔ (CNTR-๐๓๕๓/๖๔) | วันที่ | ๐๖/๐๗/๒๕๖๔ | งบประมาณ | ๒๑,๐๒๓.๐๐ | บาท |

ยุทธศาสตร์ ๓ การพัฒนาด้านคุณภาพชีวิตและสังคม

๓.๑ แผนงาน สร้างความเข้มแข็งของชุมชน สร้างความปลอดภัยในชีวิตและทรัพย์สินของชุมชน

| | | | | | | | | | | |
|----|---|----------------|--------------------|-----------------|--------------------------------|--------|------------|----------|-----------|-----|
| ๑. | ค่าใช้จ่ายในโครงการจัดสรรรับส่งเด็กผู้ด้อยโอกาส | ทำสัญญาจ้างกับ | นางภัทธิตยา บัวมาศ | เลขที่สัญญาจ้าง | ๖๓๑๐๑๔๐๓๙๑๘๐ (CNTR-๐๐๐๕/๖๔) | วันที่ | ๐๕/๑๐/๒๕๖๓ | งบประมาณ | ๘,๐๐๐.๐๐ | บาท |
| | | ทำสัญญาจ้างกับ | นายสุวสันต์ มาศศรี | เลขที่สัญญาจ้าง | ๖๓๑๐๑๔๐๓๙๗๔๖ (CNTR-๐๐๐๖/๖๔) | วันที่ | ๐๕/๑๐/๒๕๖๓ | งบประมาณ | ๑๑,๐๐๐.๐๐ | บาท |
| | | ทำสัญญาจ้างกับ | นายสมศักดิ์ แพนกาง | เลขที่สัญญาจ้าง | CNTR-๐๐๐๗/๖๔ | วันที่ | ๐๕/๑๐/๒๕๖๓ | งบประมาณ | ๔,๐๐๐.๐๐ | บาท |
| | | ทำสัญญาจ้างกับ | นายสุวสันต์ มาศศรี | เลขที่สัญญาจ้าง | ๖๓๑๐๑๔๐๑๒๖๙๖ (CNTR-๐๐๓๐/๖๔) | วันที่ | ๐๒/๑๑/๒๕๖๓ | งบประมาณ | ๑๐,๔๕๐.๐๐ | บาท |
| | | ทำสัญญาจ้างกับ | นางภัทธิตยา บัวมาศ | เลขที่สัญญาจ้าง | ๖๓๑๐๑๔๐๑๓๗๒๓ (CNTR-๐๐๓๑/๖๔) | วันที่ | ๐๒/๑๑/๒๕๖๓ | งบประมาณ | ๗,๖๐๐.๐๐ | บาท |
| | | ทำสัญญาจ้างกับ | นายสมศักดิ์ แพนกาง | เลขที่สัญญาจ้าง | CNTR-๐๐๓๒/๖๔ | วันที่ | ๐๒/๑๑/๒๕๖๓ | งบประมาณ | ๓,๘๐๐.๐๐ | บาท |
| | | ทำสัญญาจ้างกับ | นางภัทธิตยา บัวมาศ | เลขที่สัญญาจ้าง | ๖๓๑๐๑๔๐๑๓๕๒๗ (CNTR-๐๐๖๔/๖๔) | วันที่ | ๐๒/๑๒/๒๕๖๓ | งบประมาณ | ๗,๖๐๐.๐๐ | บาท |

| | | | | | | | | | | |
|--|--|--------------------|------------------------|-------------------------|--------------------------------|--------|------------|----------|-----------|-----|
| | | ทำสัญญา จ้างกับ | นายสุวสันต์ มาศรี | เลขที่ สัญญา จ้าง | ๖๓๑๒๑๔๐๓๔๘๐๒ (CNTR-๐๐๖๕/๖๔) | วันที่ | ๐๒/๑๒/๒๕๖๓ | งบประมาณ | ๑๐,๔๕๐.๐๐ | บาท |
| | | ทำสัญญา จ้างกับ | นางภัทธยา บัว มาศ | เลขที่ สัญญา จ้าง | ๖๔๐๑๑๔๐๒๖๙๒๗ (CNTR-๐๑๐๙/๖๔) | วันที่ | ๐๕/๐๑/๒๕๖๔ | งบประมาณ | ๒,๐๐๐.๐๐ | บาท |
| | | ทำสัญญา จ้างกับ | นายสุวสันต์ มาศรี | เลขที่ สัญญา จ้าง | ๖๔๐๑๑๔๐๒๘๓๗๓ (CNTR-๐๑๑๐/๖๔) | วันที่ | ๐๕/๐๑/๒๕๖๔ | งบประมาณ | ๒,๗๕๐.๐๐ | บาท |
| | | ทำสัญญา จ้างกับ | นายสมศักดิ์ แพน กาง | เลขที่ สัญญา จ้าง | CNTR-๐๑๐๘/๖๔ | วันที่ | ๐๗/๐๑/๒๕๖๔ | งบประมาณ | ๔,๐๐๐.๐๐ | บาท |
| | | ทำสัญญา จ้างกับ | นางภัทธยา บัว มาศ | เลขที่ สัญญา จ้าง | ๖๔๐๒๑๔๐๓๒๐๘๐ (CNTR-๐๑๕๑/๖๔) | วันที่ | ๐๒/๐๒/๒๕๖๔ | งบประมาณ | ๖,๐๐๐.๐๐ | บาท |
| | | ทำสัญญา จ้างกับ | นายสุวสันต์ มาศรี | เลขที่ สัญญา จ้าง | ๖๔๐๒๑๔๐๓๓๔๕๑ (CNTR-๐๑๕๒/๖๔) | วันที่ | ๐๒/๐๒/๒๕๖๔ | งบประมาณ | ๙,๙๐๐.๐๐ | บาท |
| | | ทำสัญญา จ้างกับ | นายสมศักดิ์ แพน กาง | เลขที่ สัญญา จ้าง | CNTR-๐๑๐๘/๖๔-๑ | วันที่ | ๐๔/๐๒/๒๕๖๔ | งบประมาณ | ๑,๐๐๐.๐๐ | บาท |

| | | | | | | | | | | |
|--|--|--------------------|------------------------|-------------------------|--------------------------------|--------|------------|----------|-----------|-----|
| | | ทำสัญญา จ้างกับ | นายสมศักดิ์ แพน กาง | เลขที่ สัญญา จ้าง | CNTR-๐๑๕๓/๖๔ | วันที่ | ๐๒/๐๒/๒๕๖๔ | งบประมาณ | ๓,๖๐๐.๐๐ | บาท |
| | | ทำสัญญา จ้างกับ | นางภัทธิตยา บัว มาศ | เลขที่ สัญญา จ้าง | ๖๔๐๓๑๔๐๑๑๕๐๙ (CNTR-๐๑๘๙/๖๔) | วันที่ | ๐๑/๐๓/๒๕๖๔ | งบประมาณ | ๙,๒๐๐.๐๐ | บาท |
| | | ทำสัญญา จ้างกับ | นายสุวสันต์ มาศรี | เลขที่ สัญญา จ้าง | ๖๔๐๓๑๔๐๑๓๘๘๘ (CNTR-๐๑๙๑/๖๔) | วันที่ | ๐๑/๐๓/๒๕๖๔ | งบประมาณ | ๑๒,๖๕๐.๐๐ | บาท |
| | | ทำสัญญา จ้างกับ | นายสมศักดิ์ แพน กาง | เลขที่ สัญญา จ้าง | CNTR-๐๑๙๐/๖๔ | วันที่ | ๐๑/๐๓/๒๕๖๔ | งบประมาณ | ๔,๖๐๐.๐๐ | บาท |
| | | ทำสัญญา จ้างกับ | นายสุวสันต์ มาศรี | เลขที่ สัญญา จ้าง | ๖๔๐๔๑๔๐๐๖๔๕๕ (CNTR-๐๒๒๕/๖๔) | วันที่ | ๐๑/๐๔/๒๕๖๔ | งบประมาณ | ๓,๓๐๐.๐๐ | บาท |
| | | ทำสัญญา จ้างกับ | นางภัทธิตยา บัว มาศ | เลขที่ สัญญา จ้าง | ๖๔๐๔๑๔๐๐๗๔๔๒ (CNTR-๐๒๒๖/๖๔) | วันที่ | ๐๑/๐๔/๒๕๖๔ | งบประมาณ | ๒,๘๐๐.๐๐ | บาท |
| | | ทำสัญญา จ้างกับ | นายสมศักดิ์ แพน กาง | เลขที่ สัญญา จ้าง | CNTR-๐๒๒๗/๖๔ | วันที่ | ๐๑/๐๔/๒๕๖๔ | งบประมาณ | ๓,๖๐๐.๐๐ | บาท |

| | | | | | | | | | | |
|--|--|--------------------|------------------------|-------------------------|--------------------------------|--------|------------|----------|----------|-----|
| | | ทำสัญญา จ้างกับ | นายสมศักดิ์ แพน กาง | เลขที่ สัญญา จ้าง | CNTR-๐๒๒๗/๖๔-๑ | วันที่ | ๐๕/๐๕/๒๕๖๔ | งบประมาณ | ๑,๔๐๐.๐๐ | บาท |
| | | ทำสัญญา จ้างกับ | นายสุวสันต์ มาศรี | เลขที่ สัญญา จ้าง | CNTR-๐๓๒๕/๖๔ (CNTR-๐๓๒๕/๖๔) | วันที่ | ๑๕/๐๖/๒๕๖๔ | งบประมาณ | ๗,๑๕๐.๐๐ | บาท |
| | | ทำสัญญา จ้างกับ | นางภททิยา บัว มาศ | เลขที่ สัญญา จ้าง | CNTR-๐๓๒๖/๖๔ (CNTR-๐๓๒๖/๖๔) | วันที่ | ๑๕/๐๖/๒๕๖๔ | งบประมาณ | ๕,๒๐๐.๐๐ | บาท |
| | | ทำสัญญา จ้างกับ | นายสมศักดิ์ แพน กาง | เลขที่ สัญญา จ้าง | CNTR-๐๓๒๗/๖๔ | วันที่ | ๑๕/๐๖/๒๕๖๔ | งบประมาณ | ๒,๖๐๐.๐๐ | บาท |
| | | ทำสัญญา จ้างกับ | นางภททิยา บัว มาศ | เลขที่ สัญญา จ้าง | CNTR-๐๓๔๕/๖๔ (CNTR-๐๓๔๕/๖๔) | วันที่ | ๐๒/๐๗/๒๕๖๔ | งบประมาณ | ๑,๒๐๐.๐๐ | บาท |
| | | ทำสัญญา จ้างกับ | นายสุวสันต์ มาศรี | เลขที่ สัญญา จ้าง | CNTR-๐๓๔๖/๖๔ (CNTR-๐๓๔๖/๖๔) | วันที่ | ๐๒/๐๗/๒๕๖๔ | งบประมาณ | ๑,๖๕๐.๐๐ | บาท |
| | | ทำสัญญา จ้างกับ | นายสมศักดิ์ แพน กาง | เลขที่ สัญญา จ้าง | CNTR-๐๓๔๗/๖๔ | วันที่ | ๐๕/๐๗/๒๕๖๔ | งบประมาณ | ๔,๐๐๐.๐๐ | บาท |

| | | | | | | | | | | |
|----|--|--------------------|------------------------|-------------------------|----------------|--------|------------|----------|---------------|-----|
| | | ทำสัญญา จ้างกับ | นายสมศักดิ์ แพน กาง | เลขที่ สัญญา จ้าง | CNTR-๐๓๔๗/๖๔-๑ | วันที่ | ๐๘/๐๘/๒๕๖๔ | งบประมาณ | ๖๐๐.๐๐ | บาท |
| ๒. | ค่าใช้จ่ายตามโครงการรณรงค์ ลดอุบัติเหตุทางถนนช่วง เทศกาลปีใหม่ | ทำสัญญา จ้างกับ | ร้านครีเอท สตูดิโอ | เลขที่ สัญญา จ้าง | CNTR-๐๐๙๕/๖๔ | วันที่ | ๒๕/๑๒/๒๕๖๓ | งบประมาณ | ๑,๘๐๐.๐๐ | บาท |
| | | ทำสัญญา จ้างกับ | ร้านมณูญารเกษตร | เลขที่ สัญญา จ้าง | CNTR-๐๐๙๖/๖๔ | วันที่ | ๒๙/๑๒/๒๕๖๓ | งบประมาณ | ๓,๗๗๐.๐๐ | บาท |
| ๓. | ค่าใช้จ่ายโครงการรณรงค์ลด อุบัติเหตุทางถนนช่วงเทศกาล สงกรานต์ | ทำสัญญา จ้างกับ | ร้าน มณูญ การเกษตร | เลขที่ สัญญา จ้าง | CNTR-๐๒๓๖/๖๔ | วันที่ | ๐๘/๐๔/๒๕๖๔ | งบประมาณ | ๓,๗๗๐.๐๐ | บาท |
| | | ทำสัญญา จ้างกับ | ร้านครีเอท สตูดิโอ | เลขที่ สัญญา จ้าง | CNTR-๐๒๓๗/๖๔ | วันที่ | ๐๘/๐๔/๒๕๖๔ | งบประมาณ | ๖๐๐.๐๐ | บาท |
| ๔. | เบี้ยยังชีพผู้สูงอายุ | | | | | | | งบประมาณ | ๑๑,๙๕๒,๓๐๐.๐๐ | บาท |
| ๕. | เบี้ยยังชีพคนพิการ | | | | | | | งบประมาณ | ๒,๕๙๒,๐๐๐.๐๐ | บาท |

| | | | | | | | | | | |
|----|------------------------------|--|--|--|--|--|--|----------|-----------|-----|
| ๖. | เบียร์ยั้งซีฟู้ดผู้ป่วยเอดส์ | | | | | | | งบประมาณ | ๗๒,๐๐๐.๐๐ | บาท |
|----|------------------------------|--|--|--|--|--|--|----------|-----------|-----|

๓.๒ แผนงาน พัฒนาระบบการสาธารณสุข ส่งเสริมการแข่งขันกีฬาและนันทนาการ

| | | | | | | | | | | |
|----|---|----------------|-------------------|-----------------|--------------------------------|--------|------------|----------|-----------|-----|
| ๑. | จัดซื้ออุปกรณ์กีฬา | ทำสัญญาจ้างกับ | ร้าน N.J.สปอร์ต | เลขที่สัญญาจ้าง | ๖๓๑๑๑๔๑๕๖๑๑๒ (CNTR-๐๐๔๗/๖๔) | วันที่ | ๑๓/๑๑/๒๕๖๓ | งบประมาณ | ๙๙,๗๑๙.๐๐ | บาท |
| ๒. | ค่าใช้จ่ายตามโครงการจัดแข่งขันกีฬาเยาวชนและประชาชนตำบลหนองจิก | ทำสัญญาจ้างกับ | นางบุญนำ มูลแก่น | เลขที่สัญญาจ้าง | ๖๓๑๑๑๔๒๖๓๒๑๒ (CNTR-๐๐๕๕/๖๔) | วันที่ | ๒๕/๑๑/๒๕๖๓ | งบประมาณ | ๑๐,๐๐๐.๐๐ | บาท |
| | | ทำสัญญาจ้างกับ | นายณัฐกร ราชเจริญ | เลขที่สัญญาจ้าง | ๖๓๑๑๑๔๒๖๕๓๕๐ (CNTR-๐๐๕๖/๖๔) | วันที่ | ๒๕/๑๑/๒๕๖๓ | งบประมาณ | ๑๘,๐๐๐.๐๐ | บาท |
| | | ทำสัญญาจ้างกับ | ร้าน N.J.สปอร์ต | เลขที่สัญญาจ้าง | ๖๓๑๑๑๔๒๗๑๙๔๗ (CNTR-๐๐๕๗/๖๔) | วันที่ | ๒๕/๑๑/๒๕๖๓ | งบประมาณ | ๑๖,๒๘๒.๐๐ | บาท |

| | | | | | | | | | | |
|----|---|--------------------|------------------------------|-------------------------|--------------------------------|--------|------------|----------|-----------|-----|
| | | ทำสัญญา จ้างกับ | ร้าน N.J.สปอร์ต | เลขที่ สัญญา จ้าง | ๖๓๑๑๑๔๒๗๓๘๓๙ (CNTR-๐๐๕๘/๖๔) | วันที่ | ๒๕/๑๑/๒๕๖๓ | งบประมาณ | ๑๒,๗๐๐.๐๐ | บาท |
| | | ทำสัญญา จ้างกับ | นางสุบรรณ ฐระ ทำ | เลขที่ สัญญา จ้าง | ๖๓๑๑๑๔๒๘๗๘๗๕ (CNTR-๐๐๖๐/๖๔) | วันที่ | ๒๖/๑๑/๒๕๖๓ | งบประมาณ | ๘๐,๑๒๔.๐๐ | บาท |
| ๓. | ค่าใช้จ่ายตามโครงการฝึกซ้อมและ ส่งทีมนักกีฬาเข้าร่วมกีฬานานาชาติ อำเภอบรบือ | ทำสัญญา จ้างกับ | ร้าน N.J.สปอร์ต | เลขที่ สัญญา จ้าง | ๖๓๑๒๑๔๑๓๔๔๙๔ (CNTR-๐๐๗๘/๖๔) | วันที่ | ๐๙/๑๒/๒๕๖๓ | งบประมาณ | ๔๓,๘๓๕.๐๐ | บาท |
| ๔. | กองทุนสุขภาพตำบล อบต.หนอง จิก | ทำสัญญา จ้างกับ | นางสาวเบญจ วรรณ ภูดวงจิตร | เลขที่ สัญญา จ้าง | ๖๔๐๔๑๔๐๕๗๐๙๔ (CNTR-๐๒๓๑/๖๔) | วันที่ | ๐๕/๐๔/๒๕๖๔ | งบประมาณ | ๓๐,๐๐๐.๐๐ | บาท |
| | | ทำสัญญา จ้างกับ | ร้าน เอส พี โปร ดักท์ | เลขที่ สัญญา จ้าง | CNTR-๐๒๘๘/๖๔ (CNTR-๐๒๘๘/๖๔) | วันที่ | ๑๘/๐๕/๒๕๖๔ | งบประมาณ | ๙๙,๒๐๐.๐๐ | บาท |
| ๕. | ค่าใช้จ่ายตามโครงการป้องกันและ ควบคุมโรคพิษสุนัขบ้า | ทำสัญญา จ้างกับ | ร้านบ้านยาสัตว์ | เลขที่ สัญญา จ้าง | CNTR-๐๒๙๕/๖๔ (CNTR-๐๒๙๕/๖๔) | วันที่ | ๒๔/๐๕/๒๕๖๔ | งบประมาณ | ๒๘,๔๓๐.๐๐ | บาท |
| ๖. | ค่าใช้จ่ายตามโครงการสัตว์ปลอด โรค คนปลอดภัยจากโรคพิษสุนัข บ้า ตามแนวพระปณิธาน | ทำสัญญา จ้างกับ | ร้านบ้านยาสัตว์ | เลขที่ สัญญา จ้าง | CNTR-๐๒๙๗/๖๔ (CNTR-๐๒๙๗/๖๔) | วันที่ | ๒๔/๐๕/๒๕๖๔ | งบประมาณ | ๒๘,๔๔๐.๐๐ | บาท |

| | | | | | | | | | | |
|----|--|----------------|-------------------|-----------------|--------------------------------|--------|------------|----------|-----------|-----|
| | ศาสตราจารย์ ดร.สมเด็จพระเจ้าลูกเธอเจ้าฟ้าจุฬาภรณวลัยลักษณ์ อัครราชกุมารี | | | | | | | | | |
| ๗. | ค่าใช้จ่ายโครงการให้ความรู้ในการป้องกันและระงับอัคคีภัยในครัวเรือนชุมชน สถานศึกษา | ทำสัญญาจ้างกับ | ร้านครีเอทสตูดิโอ | เลขที่สัญญาจ้าง | CNTR-๐๓๒๐/๖๔ (CNTR-๐๓๒๐/๖๔) | วันที่ | ๑๐/๐๖/๒๕๖๔ | งบประมาณ | ๒๘,๘๐๐.๐๐ | บาท |
| ๘. | ค่าใช้จ่ายตามโครงการจัดแข่งขันกีฬาเยาวชนและประชาชนตำบลหนองจิก | ทำสัญญาจ้างกับ | ร้านครีเอทสตูดิโอ | เลขที่สัญญาจ้าง | CNTR-๐๐๕๔/๖๔ | วันที่ | ๒๔/๑๑/๒๕๖๓ | งบประมาณ | ๔,๘๐๖.๐๐ | บาท |
| ๙. | อุดหนุนสำหรับการดำเนินงานตามแนวทางโครงการพระราชดำริด้านสาธารณสุข (๒๐ หมู่บ้านๆละ ๒๐,๐๐๐ บาท) | | | | | | | งบประมาณ | ๔๐๐,๐๐๐ | บาท |

๓.๓ แผนงาน ส่งเสริมสนับสนุนและพัฒนาระบบการป้องกันและควบคุมโรคติดต่อ

| | | | | | | | | | | |
|----|---|----------------|-----------------------|-----------------|--------------------------------|--------|------------|----------|------------|-----|
| ๑. | ค่าใช้จ่ายตามโครงการควบคุมและป้องกันโรคไข้เลือดออกจากยุงลาย | ทำสัญญาจ้างกับ | หจก.ป๋มมารุตบริการ | เลขที่สัญญาจ้าง | CNTR-๐๐๔๑/๖๔ | วันที่ | ๑๐/๑๑/๒๕๖๓ | งบประมาณ | ๑,๓๘๖.๐๐ | บาท |
| | | ทำสัญญาจ้างกับ | หจก.ป๋มมารุตบริการ | เลขที่สัญญาจ้าง | CNTR-๐๓๑๔/๖๔ | วันที่ | ๐๘/๐๖/๒๕๖๔ | งบประมาณ | ๔,๑๙๑.๐๐ | บาท |
| | | ทำสัญญาจ้างกับ | ร้าน เอส บี โปร ดักท์ | เลขที่สัญญาจ้าง | CNTR-๐๓๓๓/๖๔ (CNTR-๐๓๓๓/๖๔) | วันที่ | ๒๑/๐๖/๒๕๖๔ | งบประมาณ | ๑๒๔,๘๐๐.๐๐ | บาท |
| | | ทำสัญญาจ้างกับ | ร้านครีเอทสตูดิโอ | เลขที่สัญญาจ้าง | CNTR-๐๓๓๔/๖๔ | วันที่ | ๒๑/๐๖/๒๕๖๔ | งบประมาณ | ๒๒๕.๐๐ | บาท |
| | | ทำสัญญาจ้างกับ | หจก.ป๋มมารุตบริการ | เลขที่สัญญาจ้าง | CNTR-๐๔๐๑/๖๔ (CNTR-๐๔๐๑/๖๔) | วันที่ | ๐๘/๐๘/๒๕๖๔ | งบประมาณ | ๑๒,๗๕๑.๐๐ | บาท |
| ๒. | ค่าใช้จ่ายตามโครงการป้องกันและควบคุมโรคพิษสุนัขบ้า | ทำสัญญาจ้างกับ | ร้านครีเอทสตูดิโอ | เลขที่สัญญาจ้าง | CNTR-๐๒๙๔/๖๔ | วันที่ | ๐๑/๐๖/๒๕๖๔ | งบประมาณ | ๗๕๐.๐๐ | บาท |

| | | | | | | | | | | |
|----|--|----------------|-------------------|-----------------|--------------|--------|------------|----------|--------|-----|
| ๓. | ค่าใช้จ่ายตามโครงการสัตว์ปลอดโรค คนปลอดภัยจากโรคพิษสุนัขบ้า ตามแนวพระปณิธาน ศาสตราจารย์ ดร.สมเด็จพระเจ้าลูกเธอเจ้าฟ้าจุฬาภรณวลัยลักษณ์ อัครราชกุมารี | ทำสัญญาจ้างกับ | ร้านครีเอทสตูดิโอ | เลขที่สัญญาจ้าง | CNTR-๐๒๙๖/๖๔ | วันที่ | ๐๑/๐๖/๒๕๖๔ | งบประมาณ | ๗๕๐.๐๐ | บาท |
|----|--|----------------|-------------------|-----------------|--------------|--------|------------|----------|--------|-----|

| | | | | | | | | | | |
|--|--|----------------|--|-----------------|--|--------|--|----------|--|-----|
| | | ทำสัญญาจ้างกับ | | เลขที่สัญญาจ้าง | | วันที่ | | งบประมาณ | | บาท |
|--|--|----------------|--|-----------------|--|--------|--|----------|--|-----|

ยุทธศาสตร์ที่ ๔ การพัฒนาด้านการศึกษา ศาสนา วัฒนธรรมประเพณี และภูมิปัญญาท้องถิ่น

๔.๑ แผนงาน ส่งเสริม สนับสนุนการศึกษา และพัฒนาชุมชนให้เป็นสังคมแห่งการเรียนรู้

| | | | | | | | | | | |
|----|--|----------------|-------------------------------|-----------------|-----------------------------|--------|------------|----------|-----------|-----|
| ๑. | ค่าใช้จ่ายโครงการสนับสนุนการบริหารสถานศึกษา(อาหารกลางวัน ศูนย์พัฒนาเด็กเล็ก) | ทำสัญญาจ้างกับ | นางทองจันทร์ กุลจิตติเจริญศรี | เลขที่สัญญาจ้าง | ๖๓๑๐๑๔๐๓๘๖๓๕ (CNTR-๐๐๐๑/๖๔) | วันที่ | ๐๕/๑๐/๒๕๖๓ | งบประมาณ | ๑๙,๔๒๐.๐๐ | บาท |
| | | ทำสัญญาจ้างกับ | นางบุญนำ มูลแก่น | เลขที่สัญญาจ้าง | ๖๓๑๐๑๔๐๓๘๘๒๑ (CNTR-๐๐๐๒/๖๔) | วันที่ | ๐๕/๑๐/๒๕๖๓ | งบประมาณ | ๑๓,๑๘๐.๐๐ | บาท |
| | | ทำสัญญาจ้างกับ | นางสัมฤทธิ์ เดียวตระกูล | เลขที่สัญญาจ้าง | ๖๓๑๐๑๔๐๓๙๐๐๒ (CNTR-๐๐๐๓/๖๔) | วันที่ | ๐๕/๑๐/๒๕๖๓ | งบประมาณ | ๑๕,๗๔๐.๐๐ | บาท |
| | | ทำสัญญาจ้างกับ | นางทองจันทร์ กุลจิตติเจริญศรี | เลขที่สัญญาจ้าง | ๖๓๑๐๑๔๐๓๙๘๕๔ (CNTR-๐๐๒๗/๖๔) | วันที่ | ๐๒/๑๑/๒๕๖๓ | งบประมาณ | ๑๗,๗๘๐.๐๐ | บาท |
| | | ทำสัญญาจ้างกับ | นางบุญนำ มูลแก่น | เลขที่สัญญาจ้าง | ๖๓๑๐๑๔๐๓๙๓๗ (CNTR-๐๐๒๘/๖๔) | วันที่ | ๐๒/๑๑/๒๕๖๓ | งบประมาณ | ๑๑,๗๔๐.๐๐ | บาท |
| | | ทำสัญญาจ้างกับ | นางสัมฤทธิ์ เดียวตระกูล | เลขที่สัญญาจ้าง | ๖๓๑๐๑๔๐๓๙๖๙๑ (CNTR-๐๐๒๙/๖๔) | วันที่ | ๐๒/๑๑/๒๕๖๓ | งบประมาณ | ๑๗,๙๖๐.๐๐ | บาท |

| | | | | | | | | | | |
|--|--|--------------------|-----------------------------------|-------------------------|--------------------------------|--------|------------|----------|-----------|-----|
| | | ทำสัญญา จ้างกับ | นางทองจันทร์ กุล จิตติเจริญศรี | เลขที่ สัญญา จ้าง | ๖๓๑๒๑๔๐๒๒๘๗๘ (CNTR-๐๐๖๑/๖๔) | วันที่ | ๐๒/๑๒/๒๕๖๓ | งบประมาณ | ๑๗,๐๐๐.๐๐ | บาท |
| | | ทำสัญญา จ้างกับ | นางบุญนำ มูลแก่น | เลขที่ สัญญา จ้าง | ๖๓๑๒๑๔๐๒๓๙๙๐ (CNTR-๐๐๖๒/๖๔) | วันที่ | ๐๒/๑๒/๒๕๖๓ | งบประมาณ | ๑๓,๓๔๐.๐๐ | บาท |
| | | ทำสัญญา จ้างกับ | นางสัมฤทธิ์ เดียว ตระกูล | เลขที่ สัญญา จ้าง | ๖๓๑๒๑๔๐๒๖๐๕๔ (CNTR-๐๐๖๓/๖๔) | วันที่ | ๐๒/๑๒/๒๕๖๓ | งบประมาณ | ๑๘,๐๐๐.๐๐ | บาท |
| | | ทำสัญญา จ้างกับ | นางทองจันทร์ กุล จิตติเจริญศรี | เลขที่ สัญญา จ้าง | ๖๔๐๑๑๔๐๑๕๕๐๓ (CNTR-๐๑๐๕/๖๔) | วันที่ | ๐๔/๐๑/๒๕๖๔ | งบประมาณ | ๑๖,๕๖๐.๐๐ | บาท |
| | | ทำสัญญา จ้างกับ | นางบุญนำ มูลแก่น | เลขที่ สัญญา จ้าง | ๖๔๐๑๑๔๐๑๖๙๐๗ (CNTR-๐๑๐๖/๖๔) | วันที่ | ๐๔/๐๑/๒๕๖๔ | งบประมาณ | ๙,๔๘๐.๐๐ | บาท |
| | | ทำสัญญา จ้างกับ | นางสัมฤทธิ์ เดียว ตระกูล | เลขที่ สัญญา จ้าง | ๖๔๐๑๑๔๐๑๘๘๑๕ (CNTR-๐๑๐๗/๖๔) | วันที่ | ๐๔/๐๑/๒๕๖๔ | งบประมาณ | ๑๔,๑๔๐.๐๐ | บาท |
| | | ทำสัญญา จ้างกับ | นางทองจันทร์ กุล จิตติเจริญศรี | เลขที่ สัญญา จ้าง | ๖๔๐๒๑๔๐๒๖๔๔๖ (CNTR-๐๑๔๘/๖๔) | วันที่ | ๐๒/๐๒/๒๕๖๔ | งบประมาณ | ๑๕,๗๘๐.๐๐ | บาท |

| | | | | | | | | | | |
|--|--|--------------------|-----------------------------------|-------------------------|--------------------------------|--------|------------|----------|-----------|-----|
| | | ทำสัญญา จ้างกับ | นางบุญนำ มูลแก่น | เลขที่ สัญญา จ้าง | ๖๔๐๒๑๔๐๒๘๒๔๓ (CNTR-๐๑๔๙/๖๔) | วันที่ | ๐๒/๐๒/๒๕๖๔ | งบประมาณ | ๑๒,๖๔๐.๐๐ | บาท |
| | | ทำสัญญา จ้างกับ | นางสัมพันธ์ เดียว ตระกูล | เลขที่ สัญญา จ้าง | ๖๔๐๒๑๔๐๓๐๗๖๕ (CNTR-๐๑๕๐/๖๔) | วันที่ | ๐๒/๐๒/๒๕๖๔ | งบประมาณ | ๑๒,๙๐๐.๐๐ | บาท |
| | | ทำสัญญา จ้างกับ | นางทองจันทร์ กุล จิตติเจริญศรี | เลขที่ สัญญา จ้าง | ๖๔๐๓๑๔๐๐๕๗๔๔ (CNTR-๐๑๘๖/๖๔) | วันที่ | ๐๑/๐๓/๒๕๖๔ | งบประมาณ | ๒๖,๕๘๐.๐๐ | บาท |
| | | ทำสัญญา จ้างกับ | นางบุญนำ มูลแก่น | เลขที่ สัญญา จ้าง | ๖๔๐๓๑๔๐๐๖๙๓๘ (CNTR-๐๑๘๗/๖๔) | วันที่ | ๐๑/๐๓/๒๕๖๔ | งบประมาณ | ๑๗,๐๐๐.๐๐ | บาท |
| | | ทำสัญญา จ้างกับ | นางสัมพันธ์ เดียว ตระกูล | เลขที่ สัญญา จ้าง | ๖๔๐๓๑๔๐๑๐๑๘๑ (CNTR-๐๑๘๘/๖๔) | วันที่ | ๐๑/๐๓/๒๕๖๔ | งบประมาณ | ๒๒,๐๒๐.๐๐ | บาท |
| | | ทำสัญญา จ้างกับ | นางทองจันทร์ กุล จิตติเจริญศรี | เลขที่ สัญญา จ้าง | ๖๔๐๔๑๔๐๐๑๗๗๒ (CNTR-๐๒๒๒/๖๔) | วันที่ | ๐๑/๐๔/๒๕๖๔ | งบประมาณ | ๑๕,๒๔๐.๐๐ | บาท |
| | | ทำสัญญา จ้างกับ | นางบุญนำ มูลแก่น | เลขที่ สัญญา จ้าง | ๖๔๐๔๑๔๐๐๓๑๔๘ (CNTR-๐๒๒๓/๖๔) | วันที่ | ๐๑/๐๔/๒๕๖๔ | งบประมาณ | ๙,๖๒๐.๐๐ | บาท |

| | | | | | | | | | | |
|--|--|--------------------|-----------------------------------|-------------------------|--------------------------------|--------|------------|----------|-----------|-----|
| | | ทำสัญญา จ้างกับ | นางสัมฤทธิ์ เดียว ตระกูล | เลขที่ สัญญา จ้าง | ๖๔๐๔๑๔๐๐๔๑๘๖ (CNTR-๐๒๒๔/๖๔) | วันที่ | ๐๑/๐๔/๒๕๖๔ | งบประมาณ | ๑๒,๒๐๐.๐๐ | บาท |
| | | ทำสัญญา จ้างกับ | นางทองจันทร์ กุล จิตติเจริญศรี | เลขที่ สัญญา จ้าง | CNTR-๐๒๖๘/๖๔ (CNTR-๐๒๖๘/๖๔) | วันที่ | ๐๓/๐๕/๒๕๖๔ | งบประมาณ | ๑๑,๖๖๐.๐๐ | บาท |
| | | ทำสัญญา จ้างกับ | นางสัมฤทธิ์ เดียว ตระกูล | เลขที่ สัญญา จ้าง | CNTR-๐๒๖๙/๖๔ (CNTR-๐๒๖๙/๖๔) | วันที่ | ๐๓/๐๕/๒๕๖๔ | งบประมาณ | ๙,๔๖๐.๐๐ | บาท |
| | | ทำสัญญา จ้างกับ | นางบุญนำ มูลแก่น | เลขที่ สัญญา จ้าง | CNTR-๐๒๗๐/๖๔ (CNTR-๐๒๗๐/๖๔) | วันที่ | ๐๓/๐๕/๒๕๖๔ | งบประมาณ | ๖,๓๘๐.๐๐ | บาท |
| | | ทำสัญญา จ้างกับ | นางทองจันทร์ กุล จิตติเจริญศรี | เลขที่ สัญญา จ้าง | CNTR-๐๓๐๔/๖๔ (CNTR-๐๓๐๔/๖๔) | วันที่ | ๐๑/๐๖/๒๕๖๔ | งบประมาณ | ๒๓,๕๖๐.๐๐ | บาท |
| | | ทำสัญญา จ้างกับ | นางบุญนำ มูลแก่น | เลขที่ สัญญา จ้าง | CNTR-๐๓๐๕/๖๔ (CNTR-๐๓๐๕/๖๔) | วันที่ | ๐๑/๐๖/๒๕๖๔ | งบประมาณ | ๑๒,๖๐๐.๐๐ | บาท |
| | | ทำสัญญา จ้างกับ | นางสัมฤทธิ์ เดียว ตระกูล | เลขที่ สัญญา จ้าง | CNTR-๐๓๐๖/๖๔ (CNTR-๐๓๐๖/๖๔) | วันที่ | ๐๑/๐๖/๒๕๖๔ | งบประมาณ | ๑๗,๗๔๐.๐๐ | บาท |

| | | | | | | | | | | |
|----|--------------------|--------------------|--|-------------------------|--------------------------------|--------|------------|----------|------------|-----|
| | | ทำสัญญา จ้างกับ | นางทองจันทร์ กุล จิตติเจริญศรี | เลขที่ สัญญา จ้าง | CNTR-๐๓๔๒/๖๔ (CNTR-๐๓๔๒/๖๔) | วันที่ | ๐๒/๐๗/๒๕๖๔ | งบประมาณ | ๒,๕๔๐.๐๐ | บาท |
| | | ทำสัญญา จ้างกับ | นางบุญนำ มูลแก่น | เลขที่ สัญญา จ้าง | CNTR-๐๓๔๓/๖๔ (CNTR-๐๓๔๓/๖๔) | วันที่ | ๐๒/๐๗/๒๕๖๔ | งบประมาณ | ๑,๘๐๐.๐๐ | บาท |
| | | ทำสัญญา จ้างกับ | นางสัมพันธ์ เดียว ตระกูล | เลขที่ สัญญา จ้าง | CNTR-๐๓๔๔/๖๔ (CNTR-๐๓๔๔/๖๔) | วันที่ | ๐๒/๐๗/๒๕๖๔ | งบประมาณ | ๒,๑๒๐.๐๐ | บาท |
| | | ทำสัญญา จ้างกับ | ร้าน เอส บี โปรดัคท์ | เลขที่ สัญญา จ้าง | CNTR-๐๔๖๒/๖๔ (CNTR-๐๔๖๒/๖๔) | วันที่ | ๑๓/๐๙/๒๕๖๔ | งบประมาณ | ๑๑๐,๕๐๐.๐๐ | บาท |
| ๒. | ค่าอาหารเสริม (นม) | ทำสัญญา จ้างกับ | ร้าน เอส บี โปรดัคท์ | เลขที่ สัญญา จ้าง | CNTR-๐๔๖๓/๖๔ (CNTR-๐๔๖๓/๖๔) | วันที่ | ๑๓/๐๙/๒๕๖๔ | งบประมาณ | ๗๘,๒๐๐.๐๐ | บาท |
| | | ทำสัญญา จ้างกับ | ร้าน เอส บี โปรดัคท์ | เลขที่ สัญญา จ้าง | CNTR-๐๔๖๔/๖๔ (CNTR-๐๔๖๔/๖๔) | วันที่ | ๑๓/๐๙/๒๕๖๔ | งบประมาณ | ๕๑,๐๐๐.๐๐ | บาท |
| | | ทำสัญญา จ้างกับ | องค์การส่งเสริม กิจการโคนมแห่ง ประเทศไทย | เลขที่ สัญญา จ้าง | ๖๓๑๐๑๔๐๖๑๕๓๖ (CNTR-๐๐๐๘/๖๔) | วันที่ | ๐๗/๑๐/๒๕๖๓ | งบประมาณ | ๙๓,๙๖๒.๔๐ | บาท |

| | | | | | | | | | | |
|--|--------------------|--|------------------------------------|--------------------------------|--------|------------|----------|-----------|-----|--|
| | | | (อ.ส.ค.) ภาค ตะวันออกเฉียงเหนือ | | | | | | | |
| | ทำสัญญา จ้างกับ | องค์การส่งเสริม กิจการโคนมแห่ง ประเทศไทย (อ.ส.ค.) ภาค ตะวันออกเฉียงเหนือ | เลขที่ สัญญา จ้าง | ๖๓๑๑๑๔๐๑๙๑๐๕ (CNTR-๐๐๓๓/๖๔) | วันที่ | ๐๓/๑๑/๒๕๖๓ | งบประมาณ | ๔๗,๑๑๒.๘๐ | บาท | |
| | ทำสัญญา จ้างกับ | องค์การส่งเสริม กิจการโคนมแห่ง ประเทศไทย (อ.ส.ค.) ภาค ตะวันออกเฉียงเหนือ | เลขที่ สัญญา จ้าง | ๖๓๑๑๑๔๐๑๙๔๖๑ (CNTR-๐๐๓๔/๖๔) | วันที่ | ๐๓/๑๑/๒๕๖๓ | งบประมาณ | ๘๙,๕๘๕.๙๒ | บาท | |
| | ทำสัญญา จ้างกับ | องค์การส่งเสริม กิจการโคนมแห่ง ประเทศไทย (อ.ส.ค.) ภาค ตะวันออกเฉียงเหนือ | เลขที่ สัญญา จ้าง | ๖๓๑๒๑๔๐๔๘๙๑๕ (CNTR-๐๐๖๗/๖๔) | วันที่ | ๐๓/๑๒/๒๕๖๓ | งบประมาณ | ๙๔,๔๘๘.๘๐ | บาท | |
| | ทำสัญญา จ้างกับ | องค์การส่งเสริม กิจการโคนมแห่ง ประเทศไทย (อ.ส.ค.) ภาค ตะวันออกเฉียงเหนือ | เลขที่ สัญญา จ้าง | ๖๔๐๑๑๔๐๓๔๑๖๕ (CNTR-๐๑๑๑/๖๔) | วันที่ | ๐๕/๐๑/๒๕๖๔ | งบประมาณ | ๙๓,๖๙๙.๒๐ | บาท | |

| | | | | | | | | | |
|--|--------------------|--|-------------------------|--------------------------------|--------|------------|----------|------------|-----|
| | ทำสัญญา จ้างกับ | องค์การส่งเสริม กิจการโคนมแห่ง ประเทศไทย (อ.ส.ค.) ภาค ตะวันออกเฉียงเหนือ | เลขที่ สัญญา จ้าง | ๖๔๐๒๑๔๐๓๖๖๖๑ (CNTR-๐๑๕๔/๖๔) | วันที่ | ๐๒/๐๒/๒๕๖๔ | งบประมาณ | ๘๔,๓๒๙.๒๘ | บาท |
| | ทำสัญญา จ้างกับ | องค์การส่งเสริม กิจการโคนมแห่ง ประเทศไทย (อ.ส.ค.) ภาค ตะวันออกเฉียงเหนือ | เลขที่ สัญญา จ้าง | ๖๔๐๔๑๔๐๑๒๖๑๗ (CNTR-๐๒๒๘/๖๔) | วันที่ | ๐๑/๐๔/๒๕๖๔ | งบประมาณ | ๑๕๐,๗๕๓.๙๖ | บาท |
| | ทำสัญญา จ้างกับ | องค์การส่งเสริม กิจการโคนมแห่ง ประเทศไทย (อ.ส.ค.) ภาค ตะวันออกเฉียงเหนือ | เลขที่ สัญญา จ้าง | CNTR-๐๓๒๑/๖๔ (CNTR-๐๓๒๑/๖๔) | วันที่ | ๑๐/๐๖/๒๕๖๔ | งบประมาณ | ๑๑๙,๙๕๒.๐๐ | บาท |
| | ทำสัญญา จ้างกับ | องค์การส่งเสริม กิจการโคนมแห่ง ประเทศไทย (อ.ส.ค.) ภาค ตะวันออกเฉียงเหนือ | เลขที่ สัญญา จ้าง | CNTR-๐๓๒๙/๖๔ (CNTR-๐๓๒๙/๖๔) | วันที่ | ๑๖/๐๖/๒๕๖๔ | งบประมาณ | ๕๘,๖๘๐.๔๔ | บาท |
| | ทำสัญญา จ้างกับ | องค์การส่งเสริม กิจการโคนมแห่ง ประเทศไทย | เลขที่ สัญญา จ้าง | CNTR-๐๓๔๘/๖๔ (CNTR-๐๓๔๘/๖๔) | วันที่ | ๐๕/๐๗/๒๕๖๔ | งบประมาณ | ๙๐,๘๐๔.๐๐ | บาท |

| | | | | | | | | | | |
|----|--|--------------------|--|-------------------------|--------------------------------|--------|------------|----------|------------|-----|
| | | | (อ.ส.ค.) ภาค ตะวันออกเฉียงเหนือ | | | | | | | |
| | | ทำสัญญา จ้างกับ | องค์การส่งเสริม กิจการโคนมแห่ง ประเทศไทย (อ.ส.ค.) ภาค ตะวันออกเฉียงเหนือ | เลขที่ สัญญา จ้าง | CNTR-๐๓๙๒/๖๔ (CNTR-๐๓๙๒/๖๔) | วันที่ | ๐๕/๐๘/๒๕๖๔ | งบประมาณ | ๑๑๓,๓๑๑.๘๐ | บาท |
| | | ทำสัญญา จ้างกับ | องค์การส่งเสริม กิจการโคนมแห่ง ประเทศไทย (อ.ส.ค.) ภาค ตะวันออกเฉียงเหนือ | เลขที่ สัญญา จ้าง | CNTR-๐๔๘๘/๖๔ (CNTR-๐๔๘๘/๖๔) | วันที่ | ๒๒/๐๙/๒๕๖๔ | งบประมาณ | ๑๐๒,๒๒๓.๐๔ | บาท |
| | | ทำสัญญา จ้างกับ | องค์การส่งเสริม กิจการโคนมแห่ง ประเทศไทย (อ.ส.ค.) ภาค ตะวันออกเฉียงเหนือ ร้าน เวล-ทู-ดู-กรุ๊ป | เลขที่ สัญญา จ้าง | ๖๔๐๓๑๔๐๒๒๗๒๕ (CNTR-๐๑๙๒/๖๔) | วันที่ | ๐๒/๐๓/๒๕๖๔ | งบประมาณ | ๑๐๗,๗๕๔.๐๘ | บาท |
| ๓. | โครงการสนับสนุนค่าใช้จ่ายการ บริหารสถานศึกษา (ศพด.) | ทำสัญญา จ้างกับ | ร้าน เวล-ทู-ดู-กรุ๊ป | เลขที่ สัญญา จ้าง | CNTR-๐๓๖๒/๖๔ (CNTR-๐๓๖๒/๖๔) | วันที่ | ๑๒/๐๗/๒๕๖๔ | งบประมาณ | ๕,๖๐๐.๐๐ | บาท |

| | | | | | | | | | | |
|----|--|--------------------|--------------------------------|-------------------------|--------------------------------|--------|------------|----------|-----------|-----|
| | | ทำสัญญา จ้างกับ | ร้าน เวล-ทู-กรุ๊ป | เลขที่ สัญญา จ้าง | CNTR-๐๓๖๓/๖๔ (CNTR-๐๓๖๓/๖๔) | วันที่ | ๑๒/๐๗/๒๕๖๔ | งบประมาณ | ๘,๒๐๐.๐๐ | บาท |
| | | ทำสัญญา จ้างกับ | ร้าน เวล-ทู-กรุ๊ป | เลขที่ สัญญา จ้าง | CNTR-๐๓๖๔/๖๔ | วันที่ | ๑๒/๐๗/๒๕๖๔ | งบประมาณ | ๓,๘๐๐.๐๐ | บาท |
| ๔. | ชุดอุปกรณ์สำหรับห้องเรียน โครงการพัฒนาคุณภาพ การศึกษาด้วยเทคโนโลยี สารสนเทศ DLTV ศพด.หัวนา สว่าง | ทำสัญญา จ้างกับ | บริษัท แอดไวซ์ บริบิอ จำกัด | เลขที่ สัญญา จ้าง | ๖๓๑๒๑๔๓๑๔๖๓๘ (CNTR-๐๑๑๒/๖๔) | วันที่ | ๐๕/๐๑/๒๕๖๔ | งบประมาณ | ๓๐,๗๐๐.๐๐ | บาท |

๔.๒ แผนงาน ส่งเสริมการศาสนา วัฒนธรรมประเพณี และภูมิปัญญาท้องถิ่น

| | | | | | | | | | | |
|----|--|--------------------|------------------------|-------------------------|--------------------------------|--------|------------|----------|-----------|-----|
| ๑. | ค่าใช้จ่ายตามโครงการส่งขบวนแห่ และกระทงเข้าร่วมประกวดงาน ลอยกระทงเทศบาลตำบลบรบือ | ทำสัญญา จ้างกับ | นายธนาภรณ์ ยางเครือ | เลขที่ สัญญา จ้าง | ๖๓๑๐๑๔๒๔๕๑๖๓ (CNTR-๐๐๒๑/๖๔) | วันที่ | ๒๘/๑๐/๒๕๖๓ | งบประมาณ | ๑๐,๐๐๐.๐๐ | บาท |
| | | ทำสัญญา จ้างกับ | นายณัฐกร ราช เจริญ | เลขที่ สัญญา จ้าง | ๖๓๑๐๑๔๒๔๗๓๕๒ (CNTR-๐๐๒๒/๖๔) | วันที่ | ๒๘/๑๐/๒๕๖๓ | งบประมาณ | ๒๕,๐๐๐.๐๐ | บาท |

ยุทธศาสตร์ที่ ๕ การพัฒนาด้านทรัพยากรธรรมชาติและสิ่งแวดล้อม

๕.๑ แผนงาน พัฒนาระบบกำจัดสิ่งปฏิกูลและขยะมูลฝอย

๕.๒ แผนงาน ส่งเสริมการอนุรักษ์ทรัพยากรธรรมชาติและสิ่งแวดล้อมอย่างเป็นระบบและยั่งยืน

| | | | | | | | | | | |
|----|---|----------------|-------------------------|-----------------|--------------------------------|--------|------------|----------|-----------|-----|
| ๑. | จัดซื้อวัสดุการเกษตรตามโครงการกิจกรรมวันต้นไม้ ประจำปีของชาติ พ.ศ. ๒๕๖๔ | ทำสัญญาจ้างกับ | ร้านโชคทวีพันธุ์ไม้ ๔.๐ | เลขที่สัญญาจ้าง | CNTR-๐๓๐๓/๖๔ | วันที่ | ๐๑/๐๖/๒๕๖๔ | งบประมาณ | ๒,๕๐๐.๐๐ | บาท |
| ๒. | ค่าใช้จ่ายโครงการคลองสายน้ำใส | ทำสัญญาจ้างกับ | นายวัฒนา พงอุดทา | เลขที่สัญญาจ้าง | CNTR-๐๔๒๕/๖๔ (CNTR-๐๔๒๕/๖๔) | วันที่ | ๓๑/๐๘/๒๕๖๔ | งบประมาณ | ๔๔,๔๒๕.๐๐ | บาท |
| | | ทำสัญญาจ้างกับ | ร้านศรีเอทสตูดิโอ | เลขที่สัญญาจ้าง | CNTR-๐๔๒๖/๖๔ | วันที่ | ๓๑/๐๘/๒๕๖๔ | งบประมาณ | ๑,๒๐๐.๐๐ | บาท |
| | | ทำสัญญาจ้างกับ | นายธีรวัฒน์ แก้วกันยา | เลขที่สัญญาจ้าง | CNTR-๐๔๒๘/๖๔ | วันที่ | ๐๖/๐๙/๒๕๖๔ | งบประมาณ | ๑,๕๗๕.๐๐ | บาท |

| | | | | | | | | | | |
|--|--|--------------------|--------------------------|-------------------------|--------------|--------|------------|----------|----------|-----|
| | | ทำสัญญา จ้างกับ | นายถาวร สมศรี | เลขที่ สัญญา จ้าง | CNTR-๐๔๒๙/๖๔ | วันที่ | ๐๖/๐๙/๒๕๖๔ | งบประมาณ | ๑,๕๗๕.๐๐ | บาท |
| | | ทำสัญญา จ้างกับ | นายรัชชัย ดอกดวง | เลขที่ สัญญา จ้าง | CNTR-๐๔๓๐/๖๔ | วันที่ | ๐๖/๐๙/๒๕๖๔ | งบประมาณ | ๑,๕๗๕.๐๐ | บาท |
| | | ทำสัญญา จ้างกับ | นายอำนาจเจริญ บุญรุ่ง | เลขที่ สัญญา จ้าง | CNTR-๐๔๓๑/๖๔ | วันที่ | ๐๖/๐๙/๒๕๖๔ | งบประมาณ | ๑,๕๗๕.๐๐ | บาท |
| | | ทำสัญญา จ้างกับ | นายสมพงษ์ อิน ตา | เลขที่ สัญญา จ้าง | CNTR-๐๔๓๓/๖๔ | วันที่ | ๐๖/๐๙/๒๕๖๔ | งบประมาณ | ๑,๕๗๕.๐๐ | บาท |
| | | ทำสัญญา จ้างกับ | นายสมพร ไพโร วงศ์ | เลขที่ สัญญา จ้าง | CNTR-๐๔๓๔/๖๔ | วันที่ | ๐๖/๐๙/๒๕๖๔ | งบประมาณ | ๑,๕๗๕.๐๐ | บาท |
| | | ทำสัญญา จ้างกับ | นายน้อย เสติ | เลขที่ สัญญา จ้าง | CNTR-๐๔๓๖/๖๔ | วันที่ | ๐๖/๐๙/๒๕๖๔ | งบประมาณ | ๑,๕๗๕.๐๐ | บาท |
| | | ทำสัญญา จ้างกับ | นายสุนทร คำยา | เลขที่ สัญญา จ้าง | CNTR-๐๔๓๗/๖๔ | วันที่ | ๐๖/๐๙/๒๕๖๔ | งบประมาณ | ๑,๕๗๕.๐๐ | บาท |

| | | | | | | | | | | |
|--|--|----------------|-----------------------|-----------------|--------------|--------|------------|----------|----------|-----|
| | | ทำสัญญาจ้างกับ | นายศักดิ์ศรี ภูติแก้ว | เลขที่สัญญาจ้าง | CNTR-๐๔๓๘/๖๔ | วันที่ | ๐๖/๐๙/๒๕๖๔ | งบประมาณ | ๑,๕๗๕.๐๐ | บาท |
| | | ทำสัญญาจ้างกับ | นายอนุชา ชันพา | เลขที่สัญญาจ้าง | CNTR-๐๔๓๙/๖๔ | วันที่ | ๐๖/๐๙/๒๕๖๔ | งบประมาณ | ๑,๕๗๕.๐๐ | บาท |

ยุทธศาสตร์ที่ ๖ การพัฒนาการเมืองการบริหารจัดการ

๖.๑ แผนงาน พัฒนาระบบการบริหารการคลังให้มีประสิทธิภาพ

๖.๒ แผนงาน พัฒนาอาคารและสถานที่

จัดหาวัสดุ ครุภัณฑ์ เครื่องมือ เครื่องใช้ และพัฒนาระบบเทคโนโลยี

๖.๓ แผนงาน พัฒนาระบบการบริหารจัดการ ตามหลัก ธรรมาภิบาล

๖.๔ แผนงาน พัฒนาการเมืองท้องถิ่น

โครงการที่ไม่สามารถดำเนินการในปีงบประมาณ พ.ศ. ๒๕๖๔

เหตุผล เนื่องจากโครงการดังกล่าวเป็นโครงการที่มีลักษณะการระดมประชาชนจำนวนมาก จึงเสี่ยงต่อการระบาดของเชื้อไวรัส โควิด ๒๐๑๙...เพื่อความปลอดภัยของประชาชนในตำบลหนองจิก องค์การบริหารส่วนตำบลหนองจิกจึงระงับการดำเนินการโครงการดังกล่าว

ข้อเสนอแนะ

.....