



แผนพัฒนาสี่ปี
องค์การบริหารส่วนตำบลหนองจิก
(พ.ศ.๒๕๖๑ - ๒๕๖๔)

ของ

องค์การบริหารส่วนตำบลหนองจิก
อำเภอบรบือ จังหวัดมหาสารคาม

สารบัญ

เรื่อง	หน้า
ส่วนที่ ๑ สภาพทั่วไปและข้อมูลพื้นฐาน	
๑. ด้านกายภาพ	๑ - ๕
๒. ด้านการเมือง/การปกครอง	๕ - ๖
๓. ประชากร	๖ - ๙
๔. สภาพทางสังคม	๑๐
๕. ระบบบริการพื้นฐาน	๑๑
๖. ระบบเศรษฐกิจ	๑๑ - ๑๒
๗. เศรษฐกิจพอเพียงท้องถิ่น (ด้านการเกษตรและแหล่งน้ำ)	๑๒ - ๑๓
๘. ศาสนา ประเพณี วัฒนธรรม	๑๓ - ๑๕
๙. ทรัพยากรธรรมชาติ	๑๕
ส่วนที่ ๒ สรุปผลการพัฒนาท้องถิ่นตามแผนพัฒนาท้องถิ่น (พ.ศ. ๒๕๕๗-๒๕๕๙)	
๑. สรุปผลการดำเนินงานตามงบประมาณที่ได้รับ และการเบิกจ่ายงบประมาณ ในปีงบประมาณ พ.ศ. ๒๕๕๗-๒๕๕๙	๑๖ - ๒๗
๒. ผลที่ได้รับจากการดำเนินงานในปีงบประมาณ พ.ศ. ๒๕๕๗-๒๕๕๙	๒๗
๓. สรุปปัญหาอุปสรรคการดำเนินงานที่ผ่านมาและแนวทางการแก้ไข ปีงบประมาณ พ.ศ. ๒๕๕๗-๒๕๕๙	๒๗
ส่วนที่ ๓ ยุทธศาสตร์องค์กรปกครองส่วนท้องถิ่น	
๑. ความสัมพันธ์ระหว่างแผนพัฒนาระดับมหภาค	๒๘ - ๔๖
๒. ยุทธศาสตร์ขององค์กรปกครองส่วนท้องถิ่น	๔๖ - ๕๑
๓ การวิเคราะห์เพื่อพัฒนาท้องถิ่น	๕๒ - ๖๘
ส่วนที่ ๔ การนาแผนพัฒนาท้องถิ่นสู่ปีไปสู่การปฏิบัติ	
๑. ยุทธศาสตร์การพัฒนาและแผนงาน	๖๙
๒. บัญชีโครงการพัฒนาท้องถิ่น	๗๐ - ๑๖๘
ส่วนที่ ๕ การติดตามและประเมินผล	
๑. การติดตามและประเมินผลยุทธศาสตร์	๑๖๙ - ๑๗๒
๒. การติดตามและประเมินผลโครงการ	๑๗๒ - ๑๗๕
๓. สรุปผลการพัฒนาท้องถิ่นในภาพรวม	๑๗๖ - ๑๗๗
๔. ข้อเสนอแนะในการจัดทำแผนพัฒนาท้องถิ่นในอนาคต	๑๗๗



ประกาศองค์การบริหารส่วนตำบลหนองจิก
เรื่อง ประกาศใช้แผนพัฒนาสี่ปี พ.ศ. ๒๕๖๑ - ๒๕๖๔ องค์การบริหารส่วนตำบลหนองจิก

.....
อาศัยอำนาจตามความในข้อ ๑๗ แห่ง ระเบียบกระทรวงมหาดไทยว่าด้วยการจัดทำแผนพัฒนาขององค์กรปกครองส่วนท้องถิ่น (ฉบับที่ ๒) พ.ศ. ๒๕๕๙ บัดนี้ สภาองค์การบริหารส่วนตำบลหนองจิก ได้ให้ความเห็นชอบร่างแผนพัฒนาสี่ปี พ.ศ. ๒๕๖๑ - ๒๕๖๔ แล้ว เมื่อวันที่ ๓๑ ตุลาคม ๒๕๕๙ และนายองค์การบริหารส่วนตำบลหนองจิก ได้อนุมัติแล้ว จึงประกาศใช้ แผนพัฒนาสี่ปี พ.ศ. ๒๕๖๑ - ๒๕๖๔ เพื่อใช้เป็นแนวทางการพัฒนาตำบลหนองจิกต่อไป

จึงประกาศให้ทราบโดยทั่วกัน

ประกาศ ณ วันที่ ๓๑ ตุลาคม พ.ศ. ๒๕๕๙

(นายสิทธิพงศ์ คำเจริญ)
นายองค์การบริหารส่วนตำบลหนองจิก

แผนพัฒนาท้องถิ่น ๔ ปี

(พ.ศ. ๒๕๖๑-๒๕๖๕)

ขององค์การบริหารส่วนตำบลหนองจิก อำเภอเบรบือ จังหวัดมหาสารคาม

ส่วนที่ ๑ สภาพทั่วไปและข้อมูลพื้นฐาน

๑. ด้านกายภาพ

๑.๑ ที่ตั้งของหมู่บ้านหรือชุมชนหรือตำบล

ตำบลหนองจิก แยกการปกครองออกจากตำบลเบรบือ เมื่อปี พ.ศ. ๒๕๑๓ จำนวน ๑๓ หมู่บ้าน โดยมี นายจันดี ปัดทุม เป็นกำนันคนแรก ต่อมาเมื่อประชากรเพิ่มมากขึ้นได้แยกหมู่บ้านเพิ่มอีก ๗ หมู่บ้าน ปัจจุบัน มีหมู่บ้านรวม ๒๐ หมู่บ้าน โดยการปกครองของ นายสอาด แสนสุข กำนันคนปัจจุบัน

องค์การบริหารส่วนตำบลหนองจิก ตั้งอยู่เลขที่ ๒๒๗ หมู่ที่ ๙ ถนนเบรบือ-วาปีปทุม ตำบลหนองจิก อำเภอเบรบือ จังหวัดมหาสารคาม อยู่ทางทิศตะวันออกของอำเภอเบรบือ และระยะทางห่างจากที่ว่าการ อำเภอเบรบือประมาณ ๓ กิโลเมตร

ทิศเหนือ ติดต่อกับ ตำบลเบรบือและตำบลหนองโก

ทิศใต้ ติดต่อกับ ตำบลคำพี่และตำบลหนองม่วง

ทิศตะวันออก ติดต่อกับ ตำบลหนองม่วงและตำบลโคกก่อ อำเภอเมือง

ทิศตะวันตก ติดต่อกับ เทศบาลตำบลเบรบือและตำบลหนองสิม

พื้นที่ในเขตรับผิดชอบประมาณ ๕๘.๓๔๕ ตารางกิโลเมตร หรือประมาณ ๓๖,๔๖๕.๗๑ ไร่

๑.๒ ลักษณะภูมิประเทศ

ลักษณะภูมิประเทศโดยทั่วไปมีสภาพเป็นพื้นที่ลูกคลื่นลอนต่ำสลับที่ลาดุ่ม มีความสูงจากระดับน้ำทะเล ประมาณ ๑๕๐ - ๒๐๐ เมตร พื้นที่ราบเหมาะสำหรับการทำนา เช่น ข้าวหอมมะลิ บริเวณที่ราบสูงเหมาะสำหรับการทำไร่ เช่น ไร่ มันสำปะหลัง เป็นต้น

๑.๓ ลักษณะภูมิอากาศ

ลักษณะภูมิอากาศของจังหวัดมหาสารคาม ขึ้นอยู่กับอิทธิพลของมรสุมที่พัดประจำฤดูกาล ซึ่ง ๒ ชนิด คือ มรสุมตะวันออกเฉียงเหนือ ซึ่งพัดพามวลอากาศเย็นและแห้งจากประเทศจีนเข้าปกคลุมประเทศไทยตั้งแต่ ประมาณกลางเดือนตุลาคมถึงประมาณเดือนกุมภาพันธ์ ซึ่งอยู่ในช่วงฤดูหนาวของประเทศไทย ทำให้จังหวัด มหาสารคามมีอากาศหนาวเย็นและแห้งทั่วไป ส่วนมรสุมตะวันตกเฉียงใต้ที่พัดพามวลอากาศชื้นจากทะเลและ มหาสมุทรเข้าปกคลุมประเทศไทยในช่วงฤดูฝน (ประมาณกลางเดือนพฤษภาคมถึงประมาณกลางเดือนตุลาคม) ทำให้มีฝนตกชุกทั่วไปตั้งแต่กลางเดือนพฤษภาคมเป็นต้นไป

ฤดูกาล

ฤดูกาลของจังหวัดมหาสารคาม พิจารณาตามลักษณะของลมฟ้าอากาศของประเทศไทยสามารถแบ่งออก ได้เป็น ๓ ฤดู ดังนี้

ฤดูหนาว เริ่มต้นประมาณกลางเดือนตุลาคมถึงประมาณกลางเดือนกุมภาพันธ์ ซึ่งเป็นช่วงที่มรสุม ตะวันออกเฉียงเหนือพัดปกคลุมประเทศไทยและบริเวณความกดอากาศสูงจากประเทศจีนที่มีคุณสมบัติเย็นจะแผ่ ลงปกคลุมประเทศไทยตอนบนในช่วงดังกล่าว ทำให้อากาศโดยทั่วไปบริเวณจังหวัดมหาสารคามจะหนาวเย็นและ แห้ง โดยมีอากาศหนาวจัดในบางวัน โดยเฉพาะในช่วงเดือนธันวาคมถึงมกราคมจะเป็นช่วงที่มีอากาศหนาวเย็น มากที่สุด

ฤดูร้อน เริ่มต้นประมาณกลางเดือนกุมภาพันธ์ถึงกลางเดือนพฤษภาคม ซึ่งเป็นที่มีอากาศร้อนอบอ้าว โดยทั่วไป โดยเฉพาะเดือนเมษายนจะเป็นเดือนที่มีอากาศร้อนอบอ้าวที่สุดของปี

ฤดูฝน เริ่มต้นประมาณกลางเดือนพฤษภาคมถึงกลางเดือนตุลาคม เป็นช่วงที่มีมรสุมตะวันตกเฉียงใต้พัดเอาความชื้นจากทะเลและมหาสมุทรมาปกคลุมประเทศไทย โดยมีร่องความกดอากาศต่ำที่พาดอยู่บริเวณภาคใต้ของประเทศไทยจะเลื่อนขึ้นมาพาดผ่านบริเวณภาคเหนือและภาคตะวันออกเฉียงเหนือของประเทศไทย ทำให้อากาศเริ่มชุ่มชื้นและมีฝนตกชุกตั้งแต่ประมาณกลางเดือนพฤษภาคมเป็นต้นไป โดยเฉพาะเดือนกันยายนเป็นเดือนที่มีฝนตกชุกหนาแน่นมากที่สุดในรอบปี แต่อย่างไรก็ตามนอกจากปัจจัยดังกล่าวที่ทำให้มีฝนตกชุกแล้วยังขึ้นอยู่กับอิทธิพลของพายุหมุนเขตร้อนที่เคลื่อนตัวเข้าใกล้หรือเข้าสู่ประเทศไทยในช่วงดังกล่าวด้วย

อุณหภูมิ

เนื่องจากลักษณะพื้นที่ของจังหวัดมหาสารคามเป็นที่ราบสูงไม่มีภูเขา อากาศจึงไม่ร้อนอบอ้าวมากนัก ในช่วงฤดูร้อน และอากาศค่อนข้างหนาวเย็นในช่วงฤดูหนาว อุณหภูมิเฉลี่ยตลอดทั้งปี ๒๗.๒ องศาเซลเซียส อุณหภูมิต่ำสุดเฉลี่ย ๒๒.๑ องศาเซลเซียส และอุณหภูมิสูงสุดเฉลี่ย ๓๓.๔ องศาเซลเซียส เดือนเมษายนเป็นเดือนที่มีอากาศร้อนอบอ้าวมากที่สุดในรอบปี วัดอุณหภูมิสูงที่สุดที่ตรวจวัดได้ ๔๒.๔ องศาเซลเซียส เมื่อวันที่ ๑๔ เมษายน ๒๕๒๒ ส่วนในช่วงฤดูหนาวจะมีอากาศหนาวเย็นมากที่สุดในเดือนธันวาคม วัดอุณหภูมิต่ำที่สุดได้ ๕.๓ องศาเซลเซียส เมื่อวันที่ ๒๕ ธันวาคม ๒๕๔๒

ฝน

เนื่องจากภาคตะวันออกเฉียงเหนือล้อมรอบไปด้วยเทือกเขา โดยมีเทือกเขาเพชรบูรณ์อยู่ทางทิศตะวันตก และเทือกเขาแดงพญาเย็นอยู่ทางทิศใต้ของจังหวัดมหาสารคาม ซึ่งเป็นแนวกั้นไม่ให้มรสุมตะวันตกเฉียงใต้พัดเข้าปกคลุมบริเวณจังหวัดมหาสารคามได้เต็มที่ในช่วงฤดูฝน ทำให้กลุ่มฝนส่วนใหญ่จะพัดไปตกทางด้านตะวันตกและด้านใต้ของเทือกเขา ทำให้ปริมาณฝนเฉลี่ยตลอดปีของจังหวัดมหาสารคามอยู่ระหว่าง ๑๐๐๐-๑๔๐๐ มิลลิเมตร โดยปริมาณฝนเฉลี่ย ๑๒๖๓.๗ มิลลิเมตร และจำนวนวันที่ฝนตกเฉลี่ย ๑๐๕.๕ วัน โดยเดือนกันยายนเป็นเดือนที่มีฝนตกชุกมากที่สุดในรอบปี ปริมาณฝนมากที่สุดใน ๑ วัน เคยวัดได้ ๑๗๗.๐ มิลลิเมตร เมื่อวันที่ ๓๑ มีนาคม ๒๕๓๒

พายุหมุนเขตร้อน

พายุหมุนเขตร้อนที่เคลื่อนตัวผ่านหรือเข้าสู่จังหวัดมหาสารคาม มีแหล่งกำเนิดจากทะเลจีนใต้และมหาสมุทรแปซิฟิกเหนือด้านตะวันตก โดยเคลื่อนตัวผ่านประเทศเวียดนาม กัมพูชาและลาวก่อนจะเข้าสู่ภาคตะวันออกเฉียงเหนือของประเทศไทย ซึ่งทำให้พายุมีกำลังอ่อนลงอยู่ในชั้นพายุดีเปรสชันเป็นส่วนใหญ่ ทำให้ไม่ก่อให้เกิดความเสียหายมากนัก แต่ยังคงทำให้เกิดฝนตกหนักถึงหนักมากจนก่อให้เกิดน้ำท่วมฉับพลันได้ในบางพื้นที่ สำหรับช่วงเวลาที่พายุหมุนเขตร้อนเคลื่อนตัวผ่านจังหวัดมหาสารคาม เริ่มตั้งแต่เดือนกรกฎาคมเป็นต้นไปจนถึงเดือนพฤศจิกายน

๑.๔ ลักษณะของดิน

ชุดดินบรือ (Borabu series: Bb)

กลุ่มชุดดินที่ ๔๙

การจำแนกดิน Loamy over loamy-skeletal, mixed, semiactive, isohyperthermic Plinthaquic Haplustults

การกำเนิด เกิดจากตะกอนของหินตะกอนเนื้อหยาบจะมาทับถมอยู่บนหินตะกอนเนื้อ

ละเอียด พบบนพื้นผิวของการเคลี่ยผิวแผ่นดิน

สภาพพื้นที่ ลูกคลื่นลอนลาดเล็กน้อยถึงลูกคลื่นลอนลาด มีความลาดชัน ๒-๑๒ %

การระบายน้ำ ดีปานกลางและค่อนข้างเร็วในดินล่าง

การไหลบ่าของน้ำบนผิวดิน เร็วถึงปานกลาง

การซึมผ่านได้ของน้ำ เร็วในดินบนและช้าในดินล่าง

พืชพรรณธรรมชาติและการใช้ประโยชน์ ป่าเต็งรัง ยูคาลิปตัส และมันสำปะหลัง

การแพร่กระจาย พบในภาคตะวันออกเฉียงเหนือ

การจัดเรียงชั้น A-E-Btcv-๒C

ลักษณะและสมบัติดิน เป็นดินลึกลับปานกลางกึ่งกรวด ดินบนเป็นดินทรายปนดินร่วนหรือดินร่วนปนทราย สี

น้ำตาลปนเทา ดินล่างเป็นดินร่วนเหนียวปนทรายหรือดินเหนียวปนกึ่งกรวด สีน้ำตาลอ่อนหรือสีเทาปนน้ำตาล

อ่อน มีจุดประสีน้ำตาลแก่และพบศิลาแลงอ่อน (plinthite) ภายใต้วงลึก ๗๕ ซม. พบพวงลูกรังและเศษหิน

ทรายที่กำลังสลายตัวในระดับความลึก ๕๐-๑๐๐ ซม. ปฏิกริยาดินเป็นกรดจัดถึงเป็นกรดปานกลาง (pH ๕.๕-๖.๐)

ในดินบนและเป็นกรดจัดมาก (pH ๔.๕-๕.๐) ในดินล่าง

ความลึก (ซม.)	อินทรีย์วัตถุ	ความจุ แลกเปลี่ยน	ความ อิ่มตัวเบส	ฟอสฟอรัส	โพแทสเซียม	ความอุดม สมบูรณ์
		แคตไอออน		ที่เป็น ประโยชน์	ที่เป็นประโยชน์	
๐-๒๕	ต่ำ	ต่ำ	ปานกลาง	ต่ำ	ต่ำ	ต่ำ
๒๕-๕๐	ต่ำ	ต่ำ	ต่ำ	ต่ำ	ต่ำ	ต่ำ
๕๐-๑๐๐	ต่ำ	ต่ำ	ต่ำ	ต่ำ	ต่ำ	ต่ำ

ชุดดินที่คล้ายคลึงกัน ชุดดินเขมราฐ

ข้อจำกัดการใช้ประโยชน์ ความอุดมสมบูรณ์ต่ำ เนื้อดินค่อนข้างเป็นทราย

ข้อเสนอแนะในการใช้ประโยชน์ ควรใช้ปุ๋ยอินทรีย์ร่วมกับปุ๋ยเคมีเพื่อปรับปรุงสมบัติทางกายภาพและเพิ่มความอุดมสมบูรณ์ของดิน

ดินเค็มน้อย



เป็นบริเวณที่พบคราบเกลือมีปริมาณน้อยกว่า ๑% ของพื้นที่ ทั้งนี้พื้นที่ดินเค็มน้อยหากมีการใช้ประโยชน์ดินอย่างไม่เหมาะสม เกลือจากน้ำใต้ดินมีโอกาสที่จะแพร่กระจายทำให้ดินแปรสภาพไปเป็นดินเค็มปานกลาง หรือ เป็นดินเค็มมาก

ดินเค็มมาก



คือบริเวณที่พบคราบเกลือตามผิวดินกระจายอยู่ทั่วไปมีปริมาณมากกว่า ๑ % ของพื้นที่ พื้นที่ดินทรายจัดมีความอุดมสมบูรณ์ค่อนข้างต่ำถึงต่ำมาก มีความสามารถในการอุ้มน้ำน้อยมี ดินปนกรวดเป็นดินชั้นปนลูกรังปนกรวดที่มีการระบายน้ำได้ปานกลาง

๑.๕ ลักษณะของแหล่งน้ำ

แหล่งน้ำ แบ่งเป็น ๒ ลักษณะ คือ

๑. แหล่งน้ำธรรมชาติ คือ ลำน้ำเสียว ไหลผ่าน ความยาว ๒ กิโลเมตร แต่ใช้ประโยชน์ทางการเกษตรไม่ได้ เนื่องจากเป็นน้ำเค็ม

๒. แหล่งน้ำสร้างขึ้น

- หนองจิก	มีพื้นที่ ๒๐ ไร่
- อ่างเก็บน้ำของแมว	มีพื้นที่ ๗๔ ไร่
- หนองพังโพน	มีพื้นที่ ๗๐ ไร่
- หนองแก	มีพื้นที่ ๒๒ ไร่
- หนองจิกน้อย	มีพื้นที่ ๑๙ ไร่
- สระ กสช.	มีพื้นที่ ๒๐ ไร่
- หนองแปน	มีพื้นที่ ๑๔ ไร่
- หนองคู	มีพื้นที่ ๑๒ ไร่

ข้อมูลแหล่งน้ำในตำบลหนองจิก

๑. แหล่งน้ำธรรมชาติ

- ลำห้วย จำนวน ๗ แห่ง

๒. แหล่งน้ำที่สร้างขึ้น

- อ่างเก็บน้ำ จำนวน ๑ แห่ง

- สระน้ำ จำนวน ๑๓ สระ

- ฝายน้ำล้น ๑๓ แห่ง

- ท่อเหลี่ยมพร้อมสันบล็อคน้ำล้น ๒๑ แห่ง

๑.๖ ลักษณะของไม้และป่าไม้

ลักษณะป่าไม้ในตำบลหนองจิกเป็นป่าไม้เบญจพรรณ ขึ้นตามธรรมชาติ มีไม้เนื้อแข็งขึ้นหลายชนิด ได้แก่ ไม้ค่า แตง ประดู่ และชิงชัน และอื่น พื้นที่ป่าที่สงวนไว้ไม่ให้ใครทำลาย คือพื้นที่ป่าบ้านดอนบม ประมาณ ๘๐ ไร่

๒. ด้านการเมือง/การปกครอง

๒.๑ เขตการปกครอง

องค์การบริหารส่วนตำบลหนองจิก มีหมู่บ้านอยู่ในเขตพื้นที่รับผิดชอบ จำนวน ๒๐ หมู่ อยู่ในเขต อบต. เต็มพื้นที่ ตามหมู่บ้านดังนี้

หมู่ที่	ชื่อบ้าน	รายชื่อผู้นำ
๑	บ้านหนองจิก	นายสอาด แสนสุข
๒	บ้านช่องแมว	นายกัณฑ์ คลังใหญ่
๓	บ้านดอนบม	นายถาวร สมศรี
๔	บ้านหนองแก	นายพงศ์ศักดิ์ พพินิจ
๕	บ้านเหล่าโพธิ์	นายวิชุนกรณ์ บุตรคำโชติ
๖	บ้านหัวนา	นายบุญเพ็ง สมภา
๗	บ้านไชโย	นายหนูพา โทแสง
๘	บ้านคูแคน	นายอำนาจเจริญ บุญรุ่ง
๙	บ้านค้อ	นายไพฑูรย์ ยนต์แสนเทียะ
๑๐	บ้านโคกลี	นายบุญจันทร์ นามคำมี
๑๑	บ้านหนองแปน	นายสมบัติ ปัดทุม
๑๒	บ้านสว่าง	นางทองใบ เหมาะสมาน
๑๓	บ้านโนนอุดม	นายธานี วิไลแก้ว
๑๔	บ้านโพธิ์ทอง	นายชิษณุพงศ์ วันสาสืบ
๑๕	บ้านหนองแก	นายวิจิต สีปานหล่ม
๑๖	บ้านดอนบมเหนือ	นายสุนทร คำยา
๑๗	บ้านโคกสำราญ	นายบุญมี บุตดีสี
๑๘	บ้านหนองอุดม	นายวิมลพล พลอัน
๑๙	บ้านโนนทอง	นายถาวร จันทะเฒ่
๒๐	บ้านหัวนา	นายวิโรจน์ วงพรมมา

๒.๒ การเลือกตั้ง

ตำบลหนองจิกแบ่งเขตการเลือกตั้งออกเป็น ๒๐ เขตการเลือกตั้ง โดยมีผู้มีสิทธิเลือกตั้งดังนี้

เขตเลือกตั้งที่ ๑	บ้านหนองจิก
เขตเลือกตั้งที่ ๒	บ้านช่องแมว
เขตเลือกตั้งที่ ๓	บ้านดอนบม
เขตเลือกตั้งที่ ๔	บ้านหนองแก
เขตเลือกตั้งที่ ๕	บ้านเหล่าโพธิ์
เขตเลือกตั้งที่ ๖	บ้านหัวนา
เขตเลือกตั้งที่ ๗	บ้านไชโย

เขตเลือกตั้งที่ ๘	บ้านคูแคน
เขตเลือกตั้งที่ ๙	บ้านค้อ
เขตเลือกตั้งที่ ๑๐	บ้านโคกลี
เขตเลือกตั้งที่ ๑๑	บ้านหนองแปน
เขตเลือกตั้งที่ ๑๒	บ้านสว่าง
เขตเลือกตั้งที่ ๑๓	บ้านโนนอุดม
เขตเลือกตั้งที่ ๑๔	บ้านโพธิ์ทอง
เขตเลือกตั้งที่ ๑๕	บ้านหนองแก
เขตเลือกตั้งที่ ๑๖	บ้านดอนบมเหนือ
เขตเลือกตั้งที่ ๑๗	บ้านโคกสำราญ
เขตเลือกตั้งที่ ๑๘	บ้านหนองอุดม
เขตเลือกตั้งที่ ๑๙	บ้านโนนทอง
เขตเลือกตั้งที่ ๒๐	บ้านห้วยนา

๓. ประชากร

๓.๑ ข้อมูลเกี่ยวกับจำนวนประชากร

ข้อมูลประชากรตำบลหนองจิก เดือน กรกฎาคม ๒๕๕๙

ชื่อบ้าน	ชาย	หญิง	รวม
บ้านหนองจิก	๓๗๒	๓๓๙	๗๑๑
บ้านซอแมว	๓๔๒	๓๓๐	๖๗๒
บ้านดอนบม	๒๔๕	๒๗๑	๕๑๖
บ้านหนองแก	๒๗๗	๓๐๘	๕๘๕
บ้านเหล่าโพธิ์	๑๖๑	๑๖๖	๓๒๗
บ้านห้วยนา	๓๐๙	๒๙๓	๖๐๒
บ้านไชโย	๑๙๒	๑๙๔	๓๘๖
บ้านคูแคน	๑๙๑	๑๘๘	๓๗๙
บ้านค้อ	๓๗๗	๓๗๕	๗๕๒
บ้านโคกลี	๒๒๒	๒๒๕	๔๔๗
บ้านหนองแปน	๓๘๕	๓๕๘	๗๔๓
บ้านสว่าง	๒๑๑	๒๐๙	๔๒๐
บ้านโนนอุดม	๑๕๓	๑๔๔	๒๙๗
บ้านโพธิ์ทอง	๒๐๙	๑๙๓	๔๐๒
บ้านหนองแก	๑๓๖	๑๒๒	๒๕๘
บ้านดอนบมเหนือ	๒๑๓	๒๑๘	๔๓๑

บ้านโคกสำราญ	๑๖๗	๑๖๕	๓๓๒
บ้านหนองอุดม	๑๗๔	๑๘๗	๓๖๑
บ้านโนนทอง	๑๔๖	๑๖๐	๓๐๖
บ้านหัวนา	๑๓๖	๑๓๖	๒๗๒
รวม	๔,๖๑๘	๔,๕๘๑	๙,๑๙๙

๓.๒ ช่วงอายุและจำนวนประชากร

ข้อมูลจำนวนประชากรแยกตามอายุ เดือน กรกฎาคม ๒๕๕๙

ช่วงอายุ	ชาย	หญิง	รวม
น้อยกว่า ๑ ปี	๕๑	๔๕	๙๖
๑ ปี	๕๒	๓๕	๘๗
๒ ปี	๖๐	๓๙	๙๙
๓ ปี	๔๖	๔๖	๙๒
๔ ปี	๔๗	๕๐	๙๗
๕ ปี	๕๕	๔๗	๑๐๒
๖ ปี	๔๗	๓๖	๘๓
๗ ปี	๔๙	๔๗	๙๖
๘ ปี	๓๗	๔๒	๗๙
๙ ปี	๕๑	๓๘	๘๙
๑๐ ปี	๔๓	๖๕	๑๐๘
๑๑ ปี	๔๔	๖๒	๑๐๖
๑๒ ปี	๔๕	๓๗	๘๒
๑๓ ปี	๕๔	๔๓	๙๗
๑๔ ปี	๔๒	๔๓	๘๕
๑๕ ปี	๕๕	๔๙	๑๐๔
๑๖ ปี	๕๖	๖๙	๑๒๕
๑๗ ปี	๔๘	๕๒	๑๐๐
๑๘ ปี	๖๕	๕๑	๑๑๖
๑๙ ปี	๖๒	๖๒	๑๒๔
๒๐ ปี	๗๔	๕๗	๑๓๑
๒๑ ปี	๖๓	๖๐	๑๒๓
๒๒ ปี	๖๔	๖๗	๑๓๑
๒๓ ปี	๗๑	๖๓	๑๓๔
๒๔ ปี	๙๑	๖๔	๑๕๕
๒๕ ปี	๘๕	๖๖	๑๕๑
๒๖ ปี	๖๙	๖๘	๑๓๗

୧୩	ପି	ଢ଼	୩	୧୩
୧୪	ପି	୧୩	୧୧	୧୧୩
୧୫	ପି	୩୧	୧୩	୩୧୩
୩୦	ପି	୩୧	୩୧	୩୩୩
୩୧	ପି	୧୧	୧୧	୧୧୩
୩୨	ପି	୧୧	୩୦	୩୩୩
୩୩	ପି	୧୧	୩୦	୩୩୩
୩୪	ପି	୩୩	୧୩	୩୩୩
୩୫	ପି	୩୩	୧୩	୩୩୩
୩୬	ପି	୩୩	୩୩	୩୩୩
୩୭	ପି	୩୩	୩୩	୩୩୩
୩୮	ପି	୩୩	୩୩	୩୩୩
୩୯	ପି	୩୩	୩୩	୩୩୩
୪୦	ପି	୩୩	୩୩	୩୩୩
୪୧	ପି	୩୩	୩୩	୩୩୩
୪୨	ପି	୩୩	୩୩	୩୩୩
୪୩	ପି	୩୩	୩୩	୩୩୩
୪୪	ପି	୩୩	୩୩	୩୩୩
୪୫	ପି	୩୩	୩୩	୩୩୩
୪୬	ପି	୩୩	୩୩	୩୩୩
୪୭	ପି	୩୩	୩୩	୩୩୩
୪୮	ପି	୩୩	୩୩	୩୩୩
୪୯	ପି	୩୩	୩୩	୩୩୩
୫୦	ପି	୩୩	୩୩	୩୩୩
୫୧	ପି	୩୩	୩୩	୩୩୩
୫୨	ପି	୩୩	୩୩	୩୩୩
୫୩	ପି	୩୩	୩୩	୩୩୩
୫୪	ପି	୩୩	୩୩	୩୩୩
୫୫	ପି	୩୩	୩୩	୩୩୩
୫୬	ପି	୩୩	୩୩	୩୩୩
୫୭	ପି	୩୩	୩୩	୩୩୩
୫୮	ପି	୩୩	୩୩	୩୩୩
୫୯	ପି	୩୩	୩୩	୩୩୩
୬୦	ପି	୩୩	୩୩	୩୩୩
୬୧	ପି	୩୩	୩୩	୩୩୩
୬୨	ପି	୩୩	୩୩	୩୩୩
୬୩	ପି	୩୩	୩୩	୩୩୩
୬୪	ପି	୩୩	୩୩	୩୩୩
୬୫	ପି	୩୩	୩୩	୩୩୩

๖๖	ปี	๓๒	๔๐	๓๒
๖๗	ปี	๒๗	๓๖	๖๓
๖๘	ปี	๓๔	๓๘	๓๒
๖๙	ปี	๓๘	๔๒	๘๐
๗๐	ปี	๓๔	๓๔	๖๘
๗๑	ปี	๒๔	๒๔	๔๘
๗๒	ปี	๒๘	๓๕	๖๓
๗๓	ปี	๑๙	๒๕	๔๔
๗๔	ปี	๑๖	๒๖	๔๒
๗๕	ปี	๑๘	๑๙	๓๗
๗๖	ปี	๑๔	๑๖	๓๐
๗๗	ปี	๘	๑๖	๒๔
๗๘	ปี	๘	๑๖	๒๔
๗๙	ปี	๑๖	๑๔	๓๐
๘๐	ปี	๖	๑๔	๒๐
๘๑	ปี	๕	๗	๑๒
๘๒	ปี	๕	๗	๑๒
๘๓	ปี	๔	๗	๑๑
๘๔	ปี	๔	๗	๑๑
๘๕	ปี	๓	๖	๙
๘๖	ปี	๒	๖	๘
๘๗	ปี	๕	๕	๑๐
๘๘	ปี	๓	๕	๘
๘๙	ปี	๑	๑	๒
๙๐	ปี	๑	๓	๔
๙๑	ปี	๑	๑	๒
๙๒	ปี	๐	๓	๓
๙๓	ปี	๑	๐	๑
๙๔	ปี	๐	๐	๐
๙๕	ปี	๐	๐	๐
๙๖	ปี	๐	๐	๐
๙๗	ปี	๐	๑	๑
๙๘	ปี	๐	๐	๐
๙๙	ปี	๐	๐	๐
๑๐๐	ปี	๐	๐	๐
มากกว่า ๑๐๐ ปี		๐	๐	๐
เกิดปีไทย		๐	๐	๐
	รวม			๙,๑๙๙

๔. สภาพทางสังคม

๔.๑ การศึกษา

โรงเรียนประถมศึกษา จำนวน ๓ แห่ง
 โรงเรียนขยายโอกาส จำนวน ๒ แห่ง
 ศูนย์พัฒนาเด็กก่อนวัยเรียน จำนวน ๓ แห่ง
 ศูนย์การเรียนรู้ชุมชนประจำตำบล จำนวน ๑ แห่ง
 การศึกษาของประชาชนในพื้นที่ตำบลหนองจิก

๔.๒ สาธารณสุข

โรงพยาบาลส่งเสริมสุขภาพประจำตำบล จำนวน ๒ แห่ง
 อัตรากำลังและใช้ส้วมราดน้ำ ร้อยละ ๑๐๐
 องค์กรทางด้านสาธารณสุข จำนวน ๑ องค์กร

๔.๓ อาชญากรรม

ตำบลหนองจิกอยู่ในพื้นที่ดูแลของสถานีตำบลภูธรอำเภอกระบือ
 ชุดประชาอาสาป้องกันและต่อต้านยาเสพติด จำนวน ๑ รุ่น (๑๐๐ คน)
 ตำบลหนองจิกมีชุดประชาอาสาป้องกันและบรรเทาสาธารณภัยจำนวน ๒ รุ่น

- รุ่น ๑ มี ๑๑๒ คน
- รุ่น ๒ มี ๑๐๙ คน

๔.๔ มวลชนจัดตั้งอื่นๆ

- ลูกเสือชาวบ้าน ๓ รุ่น รุ่นละ ๑๕๐ คน
- คณะกรรมการพัฒนาสตรีระดับหมู่บ้าน ๓๐๐ คน
- สภาเด็กและเยาวชน ๑ รุ่น
- คณะกรรมการประชาคมตำบล ๑ รุ่น
- กลุ่มเศรษฐกิจชุมชน ๕ กลุ่ม
- กองทุน สปสช.ตำบลหนองจิก
- กองทุนเครดิตยูเนียน
- คณะกรรมการบทบาทสตรี จำนวน ๒๕ คน

๔.๔ ยาเสพติด

- ไม่มี

๔.๕ การสังคมสงเคราะห์

- จ่ายเบี้ยผู้สูงอายุ จำนวน ๑,๒๔๙ คน
- จ่ายเบี้ยผู้พิการ จำนวน ๒๑๑ คน
- จ่ายเบี้ยผู้ป่วยโรคเอดส์ จำนวน ๑๑ คน

๕. ระบบบริการพื้นฐาน

๕.๑ การคมนาคมขนส่ง

การคมนาคม มีเส้นทางการคมนาคมที่สำคัญดังนี้

- ทางหลวงแผ่นดินหมายเลข ๒๐๖๓ เชื่อมต่อระหว่างอำเภอบรบือและอำเภอนาคู (ถนนสายบรบือ - นาคู)
- ถนนลาดยาง ทางหลวงชนบท (ถนนสายบ้านค้อ-นาคู) หมายเลข มค ๔๐๐๗
- ถนนคอนกรีตเสริมเหล็ก สายบ้านเหล่าโพธิ์-หนองแก หมายเลข ๒๐๐๔ เชื่อมต่อกับตำบลหนองโก ระยะทาง ๓.๘๒ กิโลเมตร
- ถนนลูกรัง จำนวน ๑๗ เส้น
- ถนนหินคลุก จำนวน ๕ เส้น
- ถนนคอนกรีตเสริมเหล็กภายในหมู่บ้าน จำนวน ๒๐ หมู่บ้าน คิดเป็น ร้อยละ ๙๑
- ถนนดิน จำนวน ๗ เส้น ภายในตำบล คิดเป็นร้อยละ ๘๐

๕.๒ การไฟฟ้า

- ตำบลหนองจิกมีไฟฟ้าใช้ทุกครัวเรือน ยกเว้นหมู่บ้านที่มีการแยกครัวเรือนใหม่ไปอยู่นอกเขตหมู่บ้าน ซึ่งอยู่ระหว่างดำเนินการขยายเขตไฟฟ้าต่อไป ประชากรมีไฟฟ้าใช้ ร้อยละ ๙๙ (ประชาชนยังขาดแคลนไฟฟ้าใช้กรณีแยกครัวเรือน)

๕.๓ การประปา

ระบบประปาหมู่บ้าน

- ประปาผิวดินขนาดใหญ่ ๑ แห่ง
- ประปาผิวดินขนาดใหญ่มาก ๑ แห่ง
- ประปาบาดาลขนาดใหญ่ ๑ แห่ง
- ประปาบาดาลขนาดใหญ่มาก ๒ แห่ง
- ประปาหมู่บ้าน ๒๖ แห่ง

๕.๔ โทรศัพท์

- โทรศัพท์สาธารณะ จำนวน ๔๐ แห่ง ชำรุด ปัจจุบันใช้โทรศัพท์เคลื่อนที่

๕.๕ ไปรษณีย์หรือการสื่อสารหรือการขนส่ง และวัสดุ ครุภัณฑ์

- อยู่ในพื้นที่รับผิดชอบของไปรษณีย์อำเภอบรบือ

๖. ระบบเศรษฐกิจ

๖.๑ การเกษตร

- รายได้ด้านการปลูกพืช จะได้มาจากการปลูกข้าว มันสำปะหลัง พืชผัก ไม้โตเร็ว ยาสูบ และพืชไร่อื่น ๆ
- รายได้ด้านการเลี้ยงสัตว์ จะมาจากการเลี้ยงโคเนื้อ การเลี้ยงสุกร ไก่พื้นเมือง กระจับปี่ และการเลี้ยงปลา

๖.๒ การประมง

ด้านการประมง ตำบลหนองจิกมีการเลี้ยงปลาโดย แบ่งเป็น ๒ ลักษณะ คือ เลี้ยงส่วนบุคคล และส่วนรวม

- ส่วนบุคคล จะเลี้ยงตามบ่อในไร่นา โดยมีการซื้อพันธุ์ปลามาปล่อยในช่วงต้นฤดูฝน และจับปลาหลังฤดูการเก็บเกี่ยวข้าว ประมาณ ๕๕๒ ครั้วเรือน
- ส่วนรวม จะมีการปล่อยปลาในแหล่งน้ำสาธารณะ โดยได้รับการสนับสนุนพันธุ์ปลาจากทางราชการ และใช้งบประมาณกองกลางของแต่ละหมู่บ้าน มีจำนวน ๔ หมู่บ้าน คือบ้านดอนบม บ้านช่องแมว บ้านโคกลี และบ้านเหล่าโพธิ์

๖.๓ การปศุสัตว์

ชนิดสัตว์	จำนวนครั้วเรือนที่เลี้ยง	จำนวน (ตัว/บ่อ)	ความสำคัญต่อความเป็นอยู่ของชุมชน	
			เพื่อการบริโภค	เพื่อจำหน่าย
โคเนื้อ	๖๙๘	๖๘๒ ตัว	-	๑๐๐%
กระบือ	๒๖๙	๓๔๗ ตัว	-	๑๐๐%
สุกร	๑๐๕	๒๘๙ ตัว	-	๑๐๐%
ไก่พื้นเมือง	๖๗๔	๗,๕๒๔ ตัว	๗๐%	๓๐%
เป็ด	๘๑	๕๓๐ ตัว	๕๐%	๕๐%
ปลานิล ตะเพียน ปลาใน ยี่สกาทะเทศ	๖๑๒	๓๙๒ ตัว	๗๕%	๒๕%

๖.๔ การบริการ

- ไม่มี

๖.๕ การท่องเที่ยว

- ไม่มี

๖.๖ อุตสาหกรรม

- ไม่มี

๖.๗ การพาณิชย์และกลุ่มอาชีพ

- กลุ่มเศรษฐกิจชุมชน ๕ กลุ่ม

๖.๘ แรงงาน

- แรงงานเกษตรกรรม รับจ้างทั่วไป

๗. เศรษฐกิจพอเพียงท้องถิ่น (ด้านการเกษตรและแหล่งน้ำ)

๗.๑ ข้อมูลพื้นฐานของหมู่บ้านหรือชุมชน

- ตำบลหนองจิก มีหมู่บ้านอยู่ในเขตพื้นที่รับผิดชอบ จำนวน ๒๐ หมู่

๗.๒ ข้อมูลด้านการเกษตร

ด้านพืช

ชนิดพืช	พื้นที่ปลูก (ไร่)	ผลผลิตเฉลี่ย (กก./ไร่)	ความสำคัญต่อความเป็นอยู่ของชุมชน	
			เพื่อการบริโภค	เพื่อจำหน่าย
ข้าว	๒๔,๖๖๘	๔๖๐	๓๐%	๗๐%
มันสำปะหลัง	๒,๙๗๖	๓,๐๐๐	-	๑๐๐%
ไม้ผล	๑๘๐	-	๙๕%	๕%
พืชผัก	๔๕	-	๕๐%	๕๐%
ยาสูบ	๕๕	-	-	๑๐๐%
ยูคาลิปตัส	๔๓๗	-	-	๑๐๐%

๗.๓ ข้อมูลด้านแหล่งน้ำทางการเกษตร

- แหล่งน้ำทางการเกษตรใช้น้ำจาก ลำห้วย จำนวน ๗ แห่ง และ แหล่งน้ำที่สร้างขึ้น
 - อ่างเก็บน้ำ จำนวน ๑ แห่ง
 - สระน้ำ จำนวน ๑๓ สระ

๗.๔ ข้อมูลด้านแหล่งน้ำกิน น้ำใช้ (หรือน้ำเพื่อการอุปโภค บริโภค)

- ประชาชนในตำบลหนองจิกใช้น้ำเพื่ออุปโภคจากระบบประปาหมู่บ้าน แต่มีบางพื้นที่ที่มียังไม่เพียงพอต่อการอุปโภค คือ บ้านโนนทอง บ้านหัวนา บ้านสว่าง บ้านดอนบม บ้านดอนบมเหนือ บ้านหนองแก และบ้านหนองอุดม

๘. ศาสนา ประเพณี วัฒนธรรม

๘.๑ การนับถือศาสนา

- ประชาชนนับถือศาสนาพุทธ

๘.๒ ประเพณีและงานประจำปี

ประเพณีและความเชื่อของชาวอีสานนั้น นับว่ามีส่วนช่วยให้การดำรงชีวิตของสังคมมีความสงบร่มเย็น ความเชื่อในเรื่อง ภูตผี เทพอารักษ์ ถูกกำหนดขึ้นด้วยจุดประสงค์แฝงเร้นให้เกิดการอนุรักษ์ทรัพยากรพื้นถิ่น สร้างแหล่งอาหาร พืชพันธุ์อันอุดมสมบูรณ์และช่วยรักษาป่าไม้ให้กับชุมชน หลาก ๆ ประเพณีมีขึ้นเพื่อรวมใจขอคนใจชุมชน สร้างขวัญกำลังใจในการประกอบสัมมาอาชีพ ล้วนแต่เป็นภูมิปัญญาของท้องถิ่นอันทรงคุณค่า

ทอดเทียนโฮม ประเพณีทอดเทียน เป็นประเพณีที่นิยมทำสืบทอดกันมาตั้งแต่ครั้งโบราณกาล เป็นงานประเพณีที่มีจุดประสงค์เพื่อเชื่อมความสัมพันธ์ต่อกันและกันของผู้คนในระหว่างหมู่บ้านต่อหมู่บ้าน ให้เกิดเป็นความรัก ความสมัครสมานสามัคคีต่อคนในชุมชน และยังได้ร่วมกันรักษาอริยะประเพณีอันดีงามทางพระพุทธศาสนาให้ดำรงคงอยู่คู่บ้านคู่เมืองต่อไป ทำให้ผู้คนเกิดความสำนึกในการที่จะทำคุณงามความดี ทั้งต่อตนเอง ต่อชาติ ศาสนา พระมหากษัตริย์ อันเป็นสถาบันสูงสุดของประเทศ และเป็นที่ยึดทางจิตใจ ของพุทธศาสนิกชนได้เป็นอย่างดี ทุกคนมีโอกาสได้สร้างสมคุณงามความดี สร้างบารมีให้แก่ตนเองอย่างเต็มกำลังความสามารถของตน

บุญบังไฟ มีตำนานเล่าขานมานาน จากนิทานพื้นบ้านเรื่องผาแดงนางไอ่ เรื่องพระยาคนคาก ล้วนแต่กล่าวถึงการจุดบังไฟเพื่อให้แถน (เทวดา) ได้บันดาลให้ฝนตกตามฤดูกาล ถือเป็นประเพณีอันสำคัญที่จะละเลยมิได้ เพราะมีความเชื่อว่า หากหมู่บ้านใดไม่จัดงานบุญบังไฟก็อาจจะก่อให้เกิดภัยพิบัติแก่ผู้คนในชุมชน งานบุญบังไฟเป็นงานใหญ่ ลงทุนสูง การจัดงานจะต้องเป็นไปตามการตัดสินใจของชุมชน หากปีใดเศรษฐกิจในชุมชนฝืดเคืองอาจจะต้องงดจัดงาน ซึ่งต้องทำพิธีของเลื่อนการจัดงานที่ศาลปู่ตา (ศาลผีบรรพบุรุษหรือเทพารักษ์) ของหมู่บ้าน ความจริงแม้จะจัดหรือไม่ก็ต้องมีการไปกระทำพิธีเช่นไหว้ที่ศาลปู่ตาอยู่ดี

แถน เป็นเทวดาหรือผีฟ้าอยู่บนสวรรค์ มีอำนาจบันดาลให้เกิดปรากฏการณ์ต่าง ๆ แก่มนุษย์ สัตว์ หรือพืชพันธุ์ธัญญาหารบนโลกได้ ชาวบ้านให้ความเคารพนับถือแถนมาก ยามทุกข์ร้อนสิ่งใด มักจะบนบานให้แถนช่วยเหลือ ส่วนที่เกี่ยวข้องกับการทำนา คือ ชาวบ้านเชื่อว่าแถนมีอำนาจสั่งให้ฝนตกได้ แต่ละปีจึงมีพิธีจุดบังไฟบูชาแถน เพื่อให้แถนสั่งให้ผู้มีหน้าที่ทำให้ฝนตก เช่น นาค พระพิรุณ ประทานฝนลงมาให้

แม่โพสพ การปลูกข้าวยุคสมัยต่าง ๆ ตามแบบแผนวิถีชีวิตของคนไทย มุ่งปลูกข้าวเพื่อบริโภคเป็นหลักเหลือบริโภคก็เก็บไว้ในยุ้งฉาง จะนำไปแลกเปลี่ยนกับปัจจัยอื่นๆ บ้าง ก็เฉพาะสิ่งที่จะเป็นจริง ๆ เช่น แลกกับเสื้อผ้า อาหาร เกลือ ยารักษาโรค แต่ไม่นิยมขายข้าว ไม่แลกเปลี่ยนข้าวกับเครื่องประดับประหาร ทั้งนี้เพราะคนไทยเชื่อว่าข้าวเป็นสิ่งที่มียุคุณ มีจิตวิญญาณ มีเทพธิดา ชื่อว่า “แม่โพสพ” ประจำอยู่ ในท้องดินเชื่อกันว่า นางมีอิทธิฤทธิ์สามารถลบันดาลความสมบูรณ์พูนสุขแก่ผู้ปฏิบัติชอบต่อนางได้ และถ้าปฏิบัติไม่ดีจะได้ผลตรงข้าม ในอดีตหลังการเก็บเกี่ยวข้าวเสร็จแต่ละปี ชาวบ้านจึงต้องจัดพิธีบายศรีสู่ขวัญให้นางและปฏิบัติต่อนางอย่างเคารพนอบน้อม

ตาแฮก หรือผีตาแฮก ชาวบ้านเชื่อว่าเป็นผีเฝ้าไร่นา เมื่อชาวบ้านเข้าห้กร้างถางพง เพื่อแปรสภาพที่ดินไปเป็นที่นา พวกเขาจะทำพิธีเชิญผีตาแฮกตนหนึ่งมาเป็นผู้เฝ้ารักษาที่นาและข้าวกล้า แต่ละปีเจ้าของนาจะต้องทำพิธีเช่นสังเวยก่อนลงไถนา และเมื่อเก็บเกี่ยวเสร็จแล้ว จะต้องแบ่งข้าวสีเกี่ยวน (จำลองเล็ก ๆ) ให้แก่ผีตาแฮกด้วย

ตาปู่ หรือปู่ตา เป็นผีประจำหมู่บ้านอันเป็นที่เคารพนับถือของชาวบ้าน การสร้างหมู่บ้านจะต้องทำศาลปู่ตา แล้วทำพิธีอัญเชิญปู่ตามซึ่งถือเป็นผีบรรพบุรุษ ให้มาอยู่ทำหน้าที่คอยพิทักษ์รักษามนุษย์ สัตว์ และพืชพันธุ์ธัญญาหารในหมู่บ้านให้ปลอดภัย การติดต่อระหว่างปู่ตามกับชาวบ้านจะผ่านตัวแทน คือ คนทรงหรือที่เรียกว่า “กระจ้ำ” เมื่อถึงเดือนหก (ประมาณเดือนพฤษภาคม) ทุกปีจะมีพิธีบวงสรวง ปู่ตา และเสี่ยงทายเรื่องความสุขสบาย ความอุดมสมบูรณ์ของหมู่บ้าน และทำนายปริมาณน้ำฝนในปีนั้น ๆ

พิธีเลี้ยงผีปู่ตามหรือผีตาปู่ จัดขึ้นในเดือนหก (ประมาณเดือนพฤษภาคม) วันพุธ (จะเป็นวันพุธสัปดาห์ไหนก็ได้) ตอนเช้า พิธีนี้จะมี “กระจ้ำ” เป็นผู้ดำเนินการ โดยป่าวประกาศให้ลูกบ้านทราบว่าจะทำพิธีวันไหน และให้ลูกบ้านบริจาคเงิน ข้าวของตามศรัทธาให้แก่กระจ้ำ เพื่อจะได้นำไปซื้อเครื่องเซ่นมาทำพิธี ซึ่งมีไก่ ๓ ตัว เหล้า ๑ ขวด บุหรี่ ยาสูบ หมาก ผ้าชิ้น ดอกไม้ และรูปเทียน

พิธีเลี้ยงผีปู่ตามเป็นเหตุการณ์หนึ่งที่เกี่ยวข้องกับการทำนาปลูกข้าวอย่างใกล้ชิด ผลคำทำนายเป็นเช่นไร ชาวบ้านมักจะนำไปเป็นข้อมูลในการเตรียมตัวทำนาในปีนั้น ๆ นอกจากนั้นปู่ตา ยังมีความสำคัญกับหมู่บ้าน เพราะเป็นที่พึ่งทางใจ เป็นผู้อนุรักษ์ป่าไม้ชุมชนของหมู่บ้าน นั้น ๆ ให้ยังคงอุดมสมบูรณ์เป็นแหล่งอาหารเลี้ยงชุมชนตราบเท่าลูกหลาน

นางธรรณี ชาวบ้านเชื่อกันว่า นางธรรณีหรือแม่ธรรณีเป็นเทพเจ้าแห่งพื้นดิน ก่อนจะไถนาหรือปลูกข้าวต้องบอกกล่าวขออนุญาตต่อนางเสียก่อน และทำพิธีเช่นไหว้ด้วยพาทวาน (มีข้าวหนึ่งไข่ไก่) ๑ พา และขอให้นางธรรณีช่วยปกป้องรักษาข้าวในนา อย่าให้มีศัตรูมาเบียดเบียน และขอให้ได้ทำนาด้วยความสะดวกสบายตลอดฤดูกาล

พิธีกรรมประจำชีวิต

โบราณได้กำหนดชีวิตชั้นสำคัญไว้ ๔ ครั้ง คือ

- เกิดครั้งหนึ่ง
- บวชครั้งหนึ่ง
- กินดอง (แต่งงาน) ครั้งหนึ่ง
- และตายอีกครั้งหนึ่ง

เมื่ออายุผ่านมาถึงชั้นหนึ่งๆนั้นจะต้องมีการกระทำพิธี พิธีที่กระทำในระยะนั้นเรียกว่า พิธีกรรมประจำชีวิต

๘.๓ ภูมิปัญญาท้องถิ่น ภาษาถิ่น

- ภูมิปัญญาด้านการจักรสาน บายศรี หัตถกรรม ทอผ้าไหม ทอเสื่อกก
- ภาษาอีสาน เป็นภาษาถิ่น

๘.๔ สินค้าพื้นเมืองและของที่ระลึก

สินค้าพื้นเมืองของตำบลหนองจิก ได้แก่ ผ้าไหม เสื่อกก ปลาร้าบอง

๙. ทรัพยากรธรรมชาติ

๙.๑ น้ำ

- ลำห้วย จำนวน ๗ แห่ง ประกอบด้วย ลำห้วยซองแมว ลำห้วยอีบอด ลำห้วยพิพวน
ลำห้วยวังโพน ลำห้วยหนองแก ลำห้วยคูแคน และลำห้วยไชโย

๙.๒ ป่าไม้

ด้านป่าไม้ แบ่งออกเป็น ๒ ลักษณะคือ

- ป่าส่วนบุคคล มีการปลูกไม้โตเร็ว คือ ยูคาลิปตัส เพื่อจำหน่ายให้โรงงาน ประมาณ ๔๓๗ ไร่
- ป่าไม้เบญจพรรณ เป็นป่าขึ้นตามธรรมชาติ มีไม้เนื้อแข็งขึ้นหลายชนิด สงวนไม้ไผ่ไม่ไห้ใครทำลาย คือ
พื้นที่ป่าบ้านดอนบม ประมาณ ๘๐ ไร่

๙.๓ ภูเขา

- ไม่มี

๙.๔ คุณภาพของทรัพยากรธรรมชาติ

คุณภาพของทรัพยากรธรรมชาติ อยู่ในระดับปานกลาง ไม่ว่าจะเป็น คุณภาพของดิน ป่าไม้ และน้ำ

ส่วนที่ ๒ สรุปผลการพัฒนาท้องถิ่นตามแผนพัฒนาท้องถิ่น (พ.ศ. ๒๕๕๗-๒๕๕๙)

๑. สรุปผลการดำเนินงานตามงบประมาณที่ได้รับ และการเบิกจ่ายงบประมาณในปีงบประมาณ พ.ศ. ๒๕๕๗-๒๕๕๙

เบิกจ่ายงบประมาณ ปี ๒๕๕๗

๑.	โครงการปรับปรุงอาคารสำนักงาน	๙๕,๐๐๐	บาท
๒.	โครงการปรับปรุงอาคารสำนักงาน	๗๐,๐๐๐	บาท
๓.	โครงการก่อสร้างเสาธงชาติ (ศูนย์พัฒนาเด็กเล็กบ้านหนองจิก)	๑๙,๐๐๐	บาท
๔.	โครงการต่อเติมที่แปรงฟันโดยการมุงหลังคา (ศูนย์พัฒนาเด็กเล็กบ้านห้วยนา)	๑๖,๐๐๐	บาท
๕.	โครงการขุดเจาะบ่อน้ำบาดาลประปาหมู่บ้าน บ้านดอนบมเหนือ หมู่ที่ ๑๖	๙๘,๕๐๐	บาท
๖.	โครงการก่อสร้างคอนกรีตเสริมเหล็ก บ้านห้วยนา หมู่ที่ ๖ จาก ถนนลาดยางสายบ้านค้อ,นาดูน - วัดบ้านห้วยนา	๙๘,๐๐๐	บาท
๗.	โครงการก่อสร้างถนนคอนกรีตเสริมเหล็ก บ้านค้อ หมู่ที่ ๙ จาก บ้านนางสา พิมล - บ้านนางอ่อนสี พลรักษ์	๔๑,๐๐๐	บาท
๘.	โครงการก่อสร้างถนนคอนกรีตเสริมเหล็ก บ้านค้อ หมู่ที่ ๙ จาก ถนนคอนกรีตเดิม - วัดบ้านค้อ	๕๘,๐๐๐	บาท
๙.	โครงการก่อสร้างถนนคอนกรีตเสริมเหล็ก บ้านโคกลี หมู่ที่ ๑๐ จาก บ้านนายวิโรจน์ อู่สุพานิชย์ - ที่นางงามสัมฤทธิ์ แก้วอาจ	๙๙,๐๐๐	บาท
๑๐.	โครงการก่อสร้างถนนคอนกรีตเสริมเหล็ก บ้านโคกสำราญ หมู่ที่ ๑๗ จากบ้านนายสมัคร ทองสารไตร - บ้านนายเสกสรรค์ คำคณา	๙๙,๐๐๐	บาท
๑๑.	โครงการก่อสร้างถนนคอนกรีตเสริมเหล็ก บ้านไชโย หมู่ที่ ๗ จากบ้าน นางรังสี โทแสง - บ้านนายสมจิตร สุวรรณ	๙๙,๐๐๐	บาท
๑๒.	โครงการก่อสร้างถนนคอนกรีตเสริมเหล็ก บ้านซองแมว หมู่ที่ ๒ จาก บ้านนายจรูญ พรรณ - บ้านนางสำรี ศรีบัวบุญ	๙๙,๐๐๐	บาท
๑๓.	โครงการก่อสร้างถนนคอนกรีตเสริมเหล็ก บ้านดอนบม หมู่ที่ ๓ จาก บ้านนายเวช วงซารี - บ้านนายจำปา วงซารี	๙๙,๐๐๐	บาท
๑๔.	โครงการก่อสร้างถนนคอนกรีตเสริมเหล็ก บ้านโนนทอง หมู่ที่ ๑๙ จาก ถนน คสล.สายบ้านไชโย,ดอนบม - บ้านนายบุญถม สมศรีราช	๖๙,๐๐๐	บาท
๑๕.	โครงการก่อสร้างถนนคอนกรีตเสริมเหล็ก บ้านโนนทอง หมู่ที่ ๑๙ จากบ้านนางละอ อตระเสนา - บ้านนางพรม ไชยศรี	๓๐,๐๐๐	บาท
๑๖.	โครงการก่อสร้างถนนคอนกรีตเสริมเหล็ก บ้านโนนอุดม หมู่ที่ ๑๓ จากบ้านนายสมพร เสียงใส - วัดบ้านค้อ , โนนอุดม	๙๙,๐๐๐	บาท
๑๗.	โครงการก่อสร้างถนนคอนกรีตเสริมเหล็ก บ้านโพธิ์ทอง หมู่ที่ ๑๔ จากที่สวนนายจันทร์แดง จันทร์วิเศษ - ที่นายนายจันทร์ งามรม	๙๙,๐๐๐	บาท
๑๘.	โครงการก่อสร้างถนนคอนกรีตเสริมเหล็ก บ้านสว่าง หมู่ที่ ๑๒ จากที่นางงามบุตสา สีบุตดา - บ้านนายบุญจันทร์ โคตรประทุม	๙๙,๐๐๐	บาท
๑๙.	โครงการก่อสร้างถนนคอนกรีตเสริมเหล็ก บ้านหนองแก หมู่ที่ ๔ จาก	๙๙,๐๐๐	บาท

	บ้านนายพิชัย พลอัน - ถนนลาดยาง		
๒๐.	โครงการก่อสร้างถนนคอนกรีตเสริมเหล็ก บ้านหนองจิก หมู่ที่ ๑ จากบ้าน นายสุวรรณ วงชารี - บ้านนายบุญมา มาตรฐาน	๗๙,๐๐๐	บาท
๒๑.	โครงการก่อสร้างถนนคอนกรีตเสริมเหล็ก บ้านหนองแปน หมู่ที่ ๑๑ จากบ้านนายมา รัตตะนี - บ้านนางสำเนียง วันสา	๙๙,๐๐๐	บาท
๒๒.	โครงการก่อสร้างถนนคอนกรีตเสริมเหล็ก บ้านเหล่าโพธิ์ หมู่ที่ ๕ จาก บ้านนางพวง วิรุณพันธ์ - ถนนลาดยางสายบ้านเหล่าโพธิ์ , หนองแก	๙๙,๐๐๐	บาท
๒๓.	โครงการถมดินพร้อมวางท่อระบายน้ำถนนเชื่อมทางเข้าด้านหน้าอาคาร ป้องกัน	๒๘,๐๐๐	บาท
๒๔.	โครงการปรับปรุงถนนโดยการลงลูกรังพร้อมปรับเกลี่ย ถนนสายบ้าน หนองจิก (แยกดอนปู่ตา) - แยกถนนสายบ้านของแมว,สว่าง	๙๘,๐๐๐	บาท
๒๕.	โครงการก่อสร้างท่อเหลี่ยม หนองวังโพน บ้านดอนบม หมู่ ๓	๘๗,๐๐๐	บาท
๒๖.	โครงการก่อสร้างท่อเหลี่ยมคอนกรีตเสริมเหล็ก พร้อมสันน้ำล้น (ลำห้วยไซโย)	๓๑๐,๐๐๐	บาท
๒๗.	โครงการก่อสร้างท่อเหลี่ยมคอนกรีตเสริมเหล็ก พร้อมสันน้ำล้น (ลำห้วยฮีบอด)	๓๑๐,๐๐๐	บาท
๒๘.	โครงการก่อสร้างท่อเหลี่ยมพร้อมสันน้ำล้น ลำห้วยพิพวน บ้านดอนบม หมู่ ๑๖	๓๕๙,๕๐๐	บาท
๒๙.	โครงการขุดลอกลำห้วยคูแคน (หนองคูขาด)	๙๙,๐๐๐	บาท
๓๐.	ค่าใช้จ่ายในการดำเนินการเลือกตั้ง	๓๙๙,๘๗๕	บาท
๓๑.	โครงการประชุมเชิงปฏิบัติการจัดทำแผนพัฒนาองค์การบริหารส่วนตำบล หนองจิกทำแผนพัฒนาองค์การบริหารส่วนตำบลหนองจิก	๑๕,๐๐๐	บาท
๓๒.	โครงการประดับธงตราสัญลักษณ์เนื่องในโอกาสอันเป็นมหามงคล	๙๘,๑๙๒	บาท
๓๓.	โครงการฝึกอบรมเพิ่มประสิทธิภาพการบริหารจัดการองค์การบริหารส่วน ตำบล ประจำปี พ.ศ. ๒๕๕๗	๒๐๖,๑๑๐	บาท
๓๔.	โครงการศึกษาดูงานเพิ่มประสิทธิภาพการบริหารจัดการองค์การบริหาร ส่วนตำบล	๔๒๖,๗๒๖	บาท
๓๕.	โครงการอบรมให้ความรู้เกี่ยวกับกฎหมาย แก่ประชาชน	๑๔,๐๔๕	บาท
๓๖.	ค่าใช้จ่ายในการป้องกันและบรรเทาสาธารณภัย	๕๔,๔๙๐	บาท
๓๗.	โครงการตั้งจุดบริการประชาชนในช่วงเทศกาลปีใหม่	๗,๔๗๐	บาท
๓๘.	โครงการตั้งจุดบริการประชาชนในช่วงเทศกาลสงกรานต์	๘,๒๔๐	บาท
๓๙.	โครงการฝึกอบรมเพิ่มศักยภาพสมาชิก อปพร.	๑๓๑,๑๗๕	บาท
๔๐.	โครงการให้ความรู้แก่ประชาชนในการป้องกันและระงับอัคคีภัย	๒๐,๑๐๕	บาท
๔๑.	โครงการจัดรถรับส่งเด็กผู้ด้อยโอกาส	๒๓๐,๔๐๐	บาท
๔๒.	โครงการสนับสนุนค่าใช้จ่ายการบริหารศูนย์พัฒนาเด็กเล็กตำบลหนองจิก	๑,๐๘๒,๐๓๕	บาท
๔๓.	โครงการสนับสนุนค่าใช้จ่ายการบริหารสถานศึกษา	๙๐๕,๘๑๒	บาท
๔๔.	โครงการจัดงานวันเด็กแห่งชาติ	๘๓,๒๐๐	บาท
๔๕.	โครงการมอบประกาศนียบัตรสำหรับเด็กเล็กที่ผ่านการพัฒนาใน ศพด.	๙,๗๖๐	บาท

	สังกัด อบต.หนองจิก		
๔๖.	โครงการควบคุมและป้องกันโรคไข้เลือดออกจากยุงลาย	๑๙๒,๕๖๒	บาท
๔๗.	โครงการฉีดวัคซีนสุนัขบ้า	๓๐,๑๔๐	บาท
๔๘.	โครงการซ่อม/สร้างบ้านให้ผู้ยากไร้ และด้อยโอกาส	๙๙,๐๖๑	บาท
๔๙.	โครงการอบรมกิจกรรมเยาวชนเข้าค่ายพัฒนาคุณธรรม	๒๙,๗๔๐	บาท
๕๐.	โครงการอบรมค่ายเยาวชนด้านยาเสพติด	๕๐,๐๐๐	บาท
๕๑.	โครงการอบรมเพื่อพัฒนากลุ่มอาชีพ	๔๙,๐๐๐	บาท
๕๒.	เงินสงเคราะห์ครอบครัวผู้มีรายได้น้อย และผู้ไร้ที่พึ่ง	๔๖,๐๐๐	บาท
๕๓.	โครงการอบรมสร้างความปรองดองสมานฉันท์ เพื่อการปฏิรูปองค์การบริหารส่วนตำบลหนองจิก	๔๒,๖๘๐	บาท
๕๔.	โครงการคัดเลือกและส่งเสริมเข้าร่วมกีฬาปีใหม่	๓๒๐,๐๐๐	บาท
๕๕.	โครงการส่งเสริมกิจกรรมกีฬาและนันทนาการใน ศูนย์พัฒนาเด็กเล็ก	๒๐,๐๐๐	บาท
๕๖.	โครงการจัดงานประเพณีบุญทอดเทียนโฮม	๗๙,๐๐๐	บาท
๕๗.	โครงการทำบุญตักบาตรเนื่องในงานเทศกาลปีใหม่	๑๕,๐๐๐	บาท
๕๘.	โครงการรณรงค์ขอพรผู้สูงอายุเทศกาลสงกรานต์	๕๕,๔๐๐	บาท
๕๙.	โครงการส่งขบวนแห่และนางนพมาศงานลอยกระทง	๓๕,๐๐๐	บาท
๖๐.	โครงการจัดงานวันเกษตร	๑๒๒,๔๐๐	บาท
๖๑.	โครงการจัดศูนย์การเรียนรู้การทำเกษตรอินทรีย์ แบบมีส่วนร่วมเฉลิมพระเกียรติ องค์การบริหารส่วนตำบลหนองจิก	๓๐,๐๐๐	บาท
๖๒.	โครงการป้องกันโรคระบาดในสัตว์	๒๙,๗๐๐	บาท
๖๓.	โครงการศูนย์เรียนรู้ผลิตน้ำมันไบโอดีเซล	๒๒,๒๕๕	บาท
๖๔.	โครงการส่งเสริมการทำเกษตรปลอดภัยจากสารพิษ	๔,๙๖๓	บาท
๖๕.	โครงการปลูกป่าเฉลิมพระเกียรติ ๑๒ สิงหาคม มหาราชินี	๘,๗๐๐	บาท
๖๖.	อุดหนุนเกล้ากาชาดมหาสารคาม	๑๐,๐๐๐	บาท
๖๗.	อุดหนุนศูนย์ข้อมูลข่าวสารการจัดซื้อจัดจ้างอำเภอบรบือ	๖,๐๐๐	บาท
๖๘.	อุดหนุนอำเภอบรบือโครงการต้านภัยยาเสพติด	๓๕,๐๐๐	บาท
๖๙.	อุดหนุนอาหารกลางวันโรงเรียนสังกัด สพฐ.	๒,๔๗๐,๐๐๐	บาท
๗๐.	อุดหนุนสาธารณสุขมูลฐาน	๓๐๐,๐๐๐	บาท
๗๑.	อุดหนุนศูนย์เฉลิมพระเกียรติ อำเภอบรบือ เพื่อช่วยเหลือผู้ป่วยโรคเอดส์ และผู้ติดเชื้อ HIV.	๑๐,๐๐๐	บาท
๗๒.	อุดหนุนฅาปนกิจสงเคราะห์ตำบลหนองจิก	๕๐,๐๐๐	บาท
๗๓.	อุดหนุนการไฟฟ้าโครงการขยายเขตไฟฟ้า	๔๒๒,๗๗๙	บาท
๗๔.	สมทบกองทุนหลักประกันสุขภาพตำบลหนองจิก	๑๐๐,๐๐๐	บาท
๗๕.	สมทบกองทุนสวัสดิการชุมชนตำบลหนองจิก	๑๐๐,๐๐๐	บาท
	ส่วนล่างของฟอร์ม		

เบิกจ่ายงบประมาณ ปี ๒๕๕๘

๑.	จัดซื้อเครื่องสแกนใบหน้า ชนิดบันทึกเวลาเข้าออกงาน	๑๔,๐๐๐	บาท
๒.	จัดซื้อเครื่องตัดหญ้าแบบข้อแข็ง	๘,๓๐๐	บาท
๓.	จัดซื้อเครื่องคอมพิวเตอร์ สำหรับงานสำนักงาน (จอขนาดไม่น้อยกว่า ๑๘.๕ นิ้ว)	๑๖,๐๐๐	บาท
๔.	จัดซื้อเครื่องคอมพิวเตอร์โน้ตบุ๊ก สำหรับงานสำนักงาน	๑๗,๐๐๐	บาท
๕.	จัดซื้อเครื่องคอมพิวเตอร์โน้ตบุ๊ก สำหรับงานสำนักงาน	๑๗,๐๐๐	บาท
๖.	จัดซื้อแท่นป็นฉีดยาแบบหัวฉีด พร้อมหัวฉีด ขนาด ๒.๕x๓๑ นิ้ว	๒๐,๐๐๐	บาท
๗.	จัดซื้อเครื่องคอมพิวเตอร์โน้ตบุ๊ก สำหรับงานประมวลผล	๒๑,๐๐๐	บาท
๘.	จัดซื้อเครื่องพิมพ์ชนิดเลเซอร์/ชนิด LED ขาวดำ (๓๐ หน้า/นาที)	๗,๓๐๐	บาท
๙.	จัดซื้อเครื่องสูบน้ำแบบซัมเมอร์ส ขนาด ๑ แรงม้า ๑ เฟส ๒๒๐ โวลท์	๑๒,๐๐๐	บาท
๑๐.	จัดซื้อเครื่องพ่นหมอกควัน	๕๙,๐๐๐	บาท
๑๑.	จัดซื้อเครื่องสูบน้ำแบบซัมเมอร์ส ขนาด ๒ แรงม้า ๓ เฟส ๓๘๐ โวลท์	๒๕,๐๐๐	บาท
๑๒.	จัดซื้อแผงเซลล์แสงอาทิตย์ Polycrystalline ๓๐๐ W จำนวน ๘ แผง พร้อมกล่องควบคุม	๙๘,๐๐๐	บาท
๑๓.	จัดซื้อเครื่องคอมพิวเตอร์ สำหรับงานสำนักงาน (จอขนาดไม่น้อยกว่า ๑๘.๕ นิ้ว)	๑๖,๐๐๐	บาท
๑๔.	อุดหนุนเกล้ากาชาดมหาสารคาม	๑๐,๐๐๐	บาท
๑๕.	อุดหนุนศูนย์ข้อมูลข่าวสารการจัดซื้อจัดจ้างอำเภอบรบือ	๖,๐๐๐	บาท
๑๖.	อุดหนุนอาหารกลางวันโรงเรียนสังกัด สพฐ.	๒,๓๓๗,๐๐๐	บาท
๑๗.	อุดหนุนสาธารณสุขมูลฐาน	๑๕๐,๐๐๐	บาท
๑๘.	อุดหนุนศูนย์เฉลิมพระเกียรติ อำเภอบรบือ เพื่อช่วยเหลือผู้ป่วยโรคเอดส์ และผู้ติดเชื้อ HIV.	๑๐,๐๐๐	บาท
๑๙.	อุดหนุนการไฟฟ้าโครงการขยายเขตไฟฟ้า	๓๔๔,๗๓๙	บาท
๒๐.	ค่าใช้จ่ายตามโครงการศึกษาดูงานเพิ่มประสิทธิภาพการบริหารจัดการ องค์การบริหารส่วนตำบล	๔๒๒,๖๕๐	บาท
๒๑.	โครงการจัดงานเชิดชูเกียรติประชาชนตำบลหนองจิก	๔๕,๙๖๐	บาท
๒๒.	โครงการประชุมเชิงปฏิบัติการจัดทำแผนพัฒนาสามปี พ.ศ.๒๕๕๙-๒๕๖๑ องค์การบริหารส่วนตำบลหนองจิก	๑๐,๑๐๐	บาท
๒๓.	โครงการประชุมรับฟังความคิดเห็นของประชาชนเพื่อการบริหารจัดการที่ดีประจำปี พ.ศ. ๒๕๕๘	๑๖,๗๐๐	บาท
๒๔.	โครงการอบรมให้ความรู้เกี่ยวกับกฎหมาย แก่ประชาชน	๑๐,๕๒๐	บาท
๒๕.	ค่าใช้จ่ายตามโครงการตั้งจุดบริการประชาชนในช่วงเทศกาลสงกรานต์	๖,๐๑๐	บาท
๒๖.	ค่าใช้จ่ายในการป้องกันและบรรเทาสาธารณภัย	๔๙,๒๖๔	บาท
๒๗.	ค่าใช้จ่ายตามโครงการจัดรถรับส่งเด็กผู้ด้อยโอกาส	๒๓๐,๑๐๐	บาท
๒๘.	ค่าใช้จ่ายตามโครงการสนับสนุนการบริหารศึกษาสังกัด สพฐ.	๑,๐๒๗,๖๘๘	บาท

๒๙.	ค่าใช้จ่ายตามโครงการสนับสนุนการบริหารศูนย์พัฒนาเด็กเล็กตำบลหนองจิก	๑,๐๖๗,๑๔๑	บาท
๓๐.	เพื่อเป็นค่าใช้จ่ายตามโครงการจัดงานวันเด็กแห่งชาติ	๘๒,๖๐๐	บาท
๓๑.	ค่าใช้จ่ายตามโครงการควบคุมและป้องกันโรคไข้เลือดออกจากยุงลาย	๘๘,๖๙๓	บาท
๓๒.	ค่าใช้จ่ายตามโครงการป้องกันและควบคุมโรคพิษสุนัขบ้า	๒๗,๒๓๘	บาท
๓๓.	ค่าใช้จ่ายโครงการเพิ่มศักยภาพพบทบาทสตรี	๗๕,๐๐๐	บาท
๓๔.	ค่าใช้จ่ายโครงการอบรมกิจกรรมเยาวชนเข้าค่ายพัฒนาคุณธรรม	๒๐,๘๕๐	บาท
๓๕.	ค่าใช้จ่ายตามโครงการซ่อม/สร้างบ้านให้ผู้ยากไร้ และด้อยโอกาส	๙๘,๙๖๐	บาท
๓๖.	เงินสงเคราะห์ครอบครัวผู้มีรายได้น้อย และผู้ไร้ที่พึ่ง	๖๐,๐๐๐	บาท
๓๗.	โครงการฝึกอบรมจัดตั้งลูกเสือชาวบ้านเฉลิมพระเกียรติสร้างความรักความสมัครสมานสามัคคีเพื่อปรองดองของคนในชาติ องค์การบริหารส่วนตำบลหนองจิก ประจำปีงบประมาณ ๒๕๕๘	๒๑๒,๔๓๕	บาท
๓๘.	ค่าใช้จ่ายตามโครงการคัดเลือกและส่งเสริมเข้าร่วมกีฬาปีใหม่	๓๒๐,๐๐๐	บาท
๓๙.	ค่าใช้จ่ายตามโครงการจัดแข่งขันกีฬาเยาวชนและประชาชนตำบลประจำปี ๒๕๕๘	๒๗๐,๐๐๐	บาท
๔๐.	ค่าใช้จ่ายตามโครงการจัดงานประเพณีบุญทอดเทียนโฮม	๘๐,๐๐๐	บาท
๔๑.	ค่าใช้จ่ายตามโครงการรณรงค์ขอพรผู้สูงอายุเทศกาลสงกรานต์	๖๑,๗๔๐	บาท
๔๒.	ค่าใช้จ่ายตามโครงการจัดงานวันเกษตร	๒๐๔,๕๐๐	บาท
๔๓.	ค่าใช้จ่ายตามโครงการจัดศูนย์การเรียนรู้การทำเกษตรอินทรีย์ แบบมีส่วนร่วมเฉลิมพระเกียรติ องค์การบริหารส่วนตำบลหนองจิก	๒๙,๙๑๐	บาท
๔๔.	ค่าใช้จ่ายตามโครงการศูนย์เรียนรู้ผลิตน้ำมันไบโอดีเซล	๒,๗๐๐	บาท
๔๕.	ค่าใช้จ่ายตามโครงการส่งเสริมการทำเกษตรปลอดภัยจากสารพิษ	๓,๒๗๗	บาท
๔๖.	ค่าใช้จ่ายตามโครงการส่งเสริมการทำและการใช้ปุ๋ยอินทรีย์ชีวภาพ	๑๐,๘๐๐	บาท
๔๗.	ค่าใช้จ่ายตามโครงการส่งเสริมการผลิตเมล็ดข้าวพันธุ์ดีสู่เกษตรกร	๕๙,๘๐๐	บาท
๔๘.	ค่าใช้จ่ายตามโครงการปลูกป่าเฉลิมพระเกียรติ ๑๒ สิงหาคม มหาราชินี	๕,๔๓๒	บาท
๔๙.	โครงการจัดนิทรรศการองค์การบริหารส่วนตำบลหนองจิก	๓๐,๐๐๐	บาท
๕๐.	โครงการถมดินพร้อมปรับเกลี่ย ศูนย์พัฒนาเด็กเล็กบ้านหัวนา	๒๘,๐๐๐	บาท
๕๑.	ปรับปรุงศูนย์พัฒนาเด็กเล็กบ้านดอนบม	๒๖,๐๐๐	บาท
๕๒.	ปรับปรุงศูนย์พัฒนาเด็กเล็กบ้านหนองจิก	๕๔,๕๐๐	บาท
๕๓.	โครงการก่อสร้างปรับปรุงภูมิทัศน์โดยการถมดิน (ศูนย์พัฒนาเด็กเล็กบ้านหัวนา)	๖๒,๐๐๐	บาท
๕๔.	โครงการก่อสร้างรั้ว ศูนย์พัฒนาเด็กเล็กบ้านหัวนา	๙๒,๐๐๐	บาท
๕๕.	โครงการถมดินพร้อม บ่อพัก คสล. บริเวณด้านหน้าศูนย์พัฒนาเด็กเล็กบ้านหนองจิก	๒๕,๐๐๐	บาท
๕๖.	โครงการถมกลบบ่อขยะ บ้านค้อ หมู่ที่ ๙	๑๒,๐๐๐	บาท
๕๗.	โครงการซ่อมแซมปรับปรุงอาคารสำนักงานและอาคารหอประชุม	๒๔,๕๐๐	บาท
๕๘.	ก่อสร้างปรับปรุงถนนโดยการยกทรงพื้นดิน (บูกเบิก) บ้านโคกสำราญ	๓๘,๕๐๐	บาท

	หมู่ที่ ๑๗ จากที่นางคำ จิณารักษ์ - ที่นางวิลัย คำคอน		
๕๕.	โครงการ ก่อสร้างปรับปรุงถนนโดยการยกทรงพื้นดิน (บุกเบิก) บ้านโคกลี หมู่ที่ ๑๐ จากที่นางนางปุ่น ศรีบุตตา - ช่วงที่นางนายหนู ทบวงศรี	๙๘,๐๐๐	บาท
๖๐.	โครงการ ก่อสร้างปรับปรุงถนนโดยการยกทรงพื้นดิน (บุกเบิก) บ้านหนองแก หมู่ที่ ๔ จากที่นางนายจรูญ บัวมาศ - ที่นางนายอุบล ฐะระท่า	๕๔,๐๐๐	บาท
๖๑.	โครงการ ก่อสร้างปรับปรุงถนนโดยการยกทรงพื้นดิน (บุกเบิก) บ้านหัวนา หมู่ที่ ๒๐ จากที่นางนางบุญมา นามคำมี - ที่นางนายสมาน โคตรประทุม	๓๖,๐๐๐	บาท
๖๒.	โครงการ ซ่อมแซมถนนภายในตำบลหนองจิก	๒๙๙,๙๐๐	บาท
๖๓.	โครงการ ปรับปรุงถนนโดยการลงลูกรังพร้อมปรับเกลี่ย บ้านดอนบม หมู่ที่ ๓ จากที่นางนายเกรียง แก้วนารี - ที่นางนายเกษม จันทร์วิเศษ	๙๘,๐๐๐	บาท
๖๔.	โครงการ ปรับปรุงถนนโดยการลงลูกรังพร้อมปรับเกลี่ย บ้านหนองแปน หมู่ที่ ๑๑ จากที่นางนายจันท์ วงซารี - ที่นางนายसान วงซารี	๙๘,๐๐๐	บาท
๖๕.	โครงการก่อสร้าง ถนนคอนกรีตเสริมเหล็ก บ้านของแมว หมู่ที่ ๒ จากบ้านนางศิลา ปทุมมาศ - บ้านนายสำรี ศรีบัวบุญ	๙๘,๐๐๐	บาท
๖๖.	โครงการก่อสร้าง ถนนคอนกรีตเสริมเหล็ก ถนนสายบ้านโพธิ์ทอง - บ้านหนองแปน	๙๘,๐๐๐	บาท
๖๗.	โครงการก่อสร้าง ถนนคอนกรีตเสริมเหล็ก บ้านโคกสำราญ หมู่ที่ ๑๗ จากที่สวนนายชาย ราชาวัง - บ้านนางสมศรี คำโฮง	๙๘,๐๐๐	บาท
๖๘.	โครงการก่อสร้าง ถนนคอนกรีตเสริมเหล็ก บ้านไชโย หมู่ที่ ๗ จากสี่แยกบ้านไชโยไปบ้านภูดิน	๙๘,๐๐๐	บาท
๖๙.	โครงการก่อสร้าง ถนนคอนกรีตเสริมเหล็ก บ้านโนนทอง หมู่ที่ ๑๙ จากถนนคอนกรีตเสริมเหล็กเดิม - ที่สวนนายพยุศักดิ์ ทาแก่น	๙๙,๐๐๐	บาท
๗๐.	โครงการก่อสร้าง ถนนคอนกรีตเสริมเหล็ก บ้านโนนอุดม หมู่ที่ ๑๓ จากบ้านนายทองอินทร์ โคตรประทุม - ที่นายวิรัตน์ วงซารี	๙๙,๐๐๐	บาท
๗๑.	โครงการก่อสร้าง ถนนคอนกรีตเสริมเหล็ก บ้านโพธิ์ทอง หมู่ที่ ๑๔ จากบ้านนายชาย กงไชยา - บ้านนายวัน กองคำ	๖๑,๐๐๐	บาท
๗๒.	โครงการก่อสร้าง ถนนคอนกรีตเสริมเหล็ก บ้านหนองแก หมู่ที่ ๑๕ จากบ้านหนองแก หมู่ที่ ๑๕ - แยกบ้านหนองแปน	๙๘,๐๐๐	บาท
๗๓.	โครงการก่อสร้าง ถนนคอนกรีตเสริมเหล็ก บ้านหนองแก หมู่ที่ ๔ จากบ้านนายทวิทย์ วันสาสึบ - บ้านนายเหรียญทอง โพธิ์แก้ว	๙๙,๐๐๐	บาท
๗๔.	โครงการก่อสร้าง ถนนคอนกรีตเสริมเหล็ก บ้านเหล่าโพธิ์ หมู่ที่ ๕ จากโรงเรียนผาน ฐะระท่า - ที่นนายประทีป จันทร์กระจ่าง	๙๘,๐๐๐	บาท
๗๕.	โครงการก่อสร้าง ถนนคอนกรีตเสริมเหล็ก บ้านค้อ หมู่ที่ ๙ จากทางรอบวัด - บ้านโนนอุดม	๙๘,๐๐๐	บาท
๗๖.	โครงการก่อสร้าง ถนนคอนกรีตเสริมเหล็ก บ้านโคกสำราญ หมู่ที่ ๑๗ จากที่สวนนายสมศักดิ์ แพนกาง - บ้านนางวิลัยลักษณ์ อุ่นคำ	๙๘,๐๐๐	บาท

๗๗.	โครงการก่อสร้าง ถนนคอนกรีตเสริมเหล็ก บ้านดอนบม หมู่ที่ ๓ จาก บ้านนายทองล้วน สีรุ้ง - ถนนสายบ้านดอนบม,สมศรี	๙๘,๐๐๐	บาท
๗๘.	โครงการก่อสร้าง ถนนคอนกรีตเสริมเหล็ก บ้านดอนบมเหนือ หมู่ที่ ๑๖ จากบ้านนางแสง ภูดีแก้ว - ศพด.บ้านดอนบม	๙๘,๐๐๐	บาท
๗๙.	โครงการก่อสร้าง ถนนคอนกรีตเสริมเหล็ก บ้านโนนอุดม หมู่ที่ ๑๓ จาก บ้านนายสุขภู วิลล์แก้ว - ที่นายนายหนูเล็ก จันบัวลา	๙๙,๐๐๐	บาท
๘๐.	โครงการก่อสร้าง ถนนคอนกรีตเสริมเหล็ก บ้านโพธิ์ทอง หมู่ที่ ๑๔ ช่วง ที่ ๒ จากบ้านนายชาย กงไชยา - บ้านนายวัน กองคำ	๓๘,๐๐๐	บาท
๘๑.	โครงการก่อสร้าง ถนนคอนกรีตเสริมเหล็ก บ้านสว่าง หมู่ที่ ๑๒ จาก บ้านนายสุทัศน์ เทกอง - บ้านนางบุตตี สาสีทา	๙๘,๐๐๐	บาท
๘๒.	โครงการก่อสร้าง ถนนคอนกรีตเสริมเหล็ก บ้านหนองจิก หมู่ที่ ๑ จากที่ นางทองจันทร์ ก้อนมณี - ที่สวนนางไกร วงซารี	๙๘,๐๐๐	บาท
๘๓.	โครงการก่อสร้าง ถนนคอนกรีตเสริมเหล็ก บ้านหนองแปน หมู่ที่ ๑๑ จากบ้านร.อ.ตระกูล ใผ่สีขาว - บ้านนางสำเร็จ แปนบ้าน	๙๘,๐๐๐	บาท
๘๔.	โครงการก่อสร้าง ถนนคอนกรีตเสริมเหล็ก บ้านหัวนา หมู่ที่ ๒๐ จากที่ ดอนปู่ตา - ถนนสายบ้านค้อ,นาดูน	๙๘,๐๐๐	บาท
๘๕.	โครงการก่อสร้างถนนคอนกรีตเสริมเหล็ก บ้านคูแคน หมู่ที่ ๘ จากบ้าน นายบุญช่วย สมบูรณ์ - ร้านค้าชุมชน	๙๘,๐๐๐	บาท
๘๖.	โครงการก่อสร้างถนนคอนกรีตเสริมเหล็ก บ้านหนองแก หมู่ที่ ๔ จาก ช่วงบ้านนายทวีทย์ วันสาสีบ - บ้านนายเหรียญทอง โพธิ์แก้ว (ระยะที่ ๒)	๑๒๐,๐๐๐	บาท
๘๗.	โครงการก่อสร้างถนนคอนกรีตเสริมเหล็ก บ้านหนองจิก หมู่ที่ ๑ จาก บ้านนายจตุพล จันลวด - บ้านนางบังอร มะเสนา	๔๓,๕๐๐	บาท
๘๘.	โครงการก่อสร้างถนนคอนกรีตเสริมเหล็ก บ้านหัวนา หมู่ที่ ๖ จากบ้าน นายบุญจันทร์ โคตรประทุม - ที่นายคำจุน ชุมฝาง	๙๘,๐๐๐	บาท
๘๙.	โครงการก่อสร้างถนนคอนกรีตเสริมเหล็ก องค์การบริหารส่วนตำบล หนองจิก	๒๖,๕๐๐	บาท
๙๐.	โครงการก่อสร้างถนนคอนกรีตเสริมเหล็ก (ด้านหน้าอาคารพัฒนาคุณภาพ ชีวิตและส่งเสริมอาชีพผู้สูงอายุ)	๓๙,๐๐๐	บาท
๙๑.	โครงการปรับปรุงถนนโดยการลงลูกรัง บ้านหัวนา หมู่ที่ ๖ จากแยก ถนนสาย ทข.มค.๔๐๐๗ บ้านค้อ,นาดูน - โคกเหล่าชุม	๔๙,๐๐๐	บาท
๙๒.	โครงการปรับปรุงถนนโดยการลงหินคลุกพร้อมปรับเกลี่ย ถนนสายบ้าน โคกลี - บ้านฮ่องน้อย ตำบลกำพี้	๙๕,๐๐๐	บาท
๙๓.	โครงการปรับปรุงถนนโดยการลงหินคลุกพร้อมปรับเกลี่ย ถนนสายบ้าน โคกสำราญ - บ้านเป่า ตำบลกำพี้	๙๕,๐๐๐	บาท
๙๔.	โครงการปรับปรุงถนนโดยการลงหินคลุกพร้อมปรับเกลี่ย ถนนสายบ้าน ดอนบม - บ้านไชโย	๙๕,๐๐๐	บาท

๘๕.	โครงการปรับปรุงถนนโดยการลงหินคลุกพร้อมปรับเกลี่ย ถนนสายบ้านโพธิ์ทอง – วัดป่าบ้านเหล่าไฉ้ง ตำบลบรบือ	๙๕,๐๐๐	บาท
๘๖.	โครงการปรับปรุงถนนโดยการลงหินคลุกพร้อมปรับเกลี่ย ถนนสายบ้านสว่าง - บ้านหนองจิก	๑๙๑,๐๐๐	บาท
๘๗.	โครงการปรับปรุงถนนโดยการลงหินคลุกพร้อมปรับเกลี่ย ถนนสายบ้านหนองแก - บ้านหนองแปน	๙๕,๐๐๐	บาท
๘๘.	โครงการปรับปรุงถนนโดยการลงหินคลุกพร้อมปรับเกลี่ย ถนนสายบ้านหัวนา หมู่ที่ ๒๐ จากหนองสาธาณณะ - แยกถนนสาย มค.ทช.๔๐๐๗ บ้านค้อ,นาดูน	๙๕,๐๐๐	บาท
๘๙.	โครงการปรับปรุงถนนโดยการลงหินคลุกพร้อมปรับเกลี่ย บ้านหนองจิก หมู่ที่ ๑ จากที่สวนนางทองเปลี่ยน - ถนนสายบ้านค้อ,นาดูน	๙๖,๐๐๐	บาท
๑๐๐.	โครงการปรับปรุงถนนโดยการลงหินคลุกพร้อมปรับเกลี่ย แยก ถนนสายบ้านบรบือ,วาปีปทุม (จากช่วงที่นายคำมูล แสงพงษ์ - ที่นายสมัย พงอุตทา)	๙๕,๐๐๐	บาท
๑๐๑.	โครงการ ก่อสร้างงานวางท่อระบายน้ำพร้อมบ่อพัก บ้านค้อ หมู่ที่ ๙	๔๐,๐๐๐	บาท
๑๐๒.	โครงการก่อสร้างงานวางท่อระบายน้ำพร้อมถมดิน (ด้านหน้าศูนย์พัฒนาเด็กเล็กบ้านหนองจิก)	๓๙,๐๐๐	บาท
๑๐๓.	โครงการก่อสร้างงานวางท่อระบายน้ำพร้อมถมดิน (ด้านหน้าองค์การบริหารส่วนตำบลหนองจิก)	๙๒,๕๐๐	บาท
๑๐๔.	โครงการขุดลอกลำห้วยคูแคน	๙๙,๐๐๐	บาท
๑๐๕.	สมทบกองทุนหลักประกันสุขภาพตำบลหนองจิก	๑๐๔,๐๐๐	บาท
๑๐๖.	สมทบกองทุนสวัสดิการชุมชนตำบลหนองจิก	๑๐๐,๐๐๐	บาท

เบิกจ่ายงบประมาณ ปี ๒๕๕๙

๑.	ซ่อมแซมฝ้าเพดานรอบอาคาร ศูนย์พัฒนาเด็กเล็กบ้านดอนบม	๕๐,๐๐๐	บาท
๒.	ปรับปรุงอาคารศูนย์เด็กเล็กบ้านหนองจิก ปรับปรุงอาคารศูนย์เด็กเล็กบ้านหนองจิก โดยการมุงหลังคาพร้อม กันห้อง ศูนย์พัฒนาเด็กเล็กบ้านหนองจิก ขนาด ๘.๐๐ x ๕.๘๐ เมตร	๑๗๐,๐๐๐	บาท
๓.	ก่อสร้างเสาธงศูนย์พัฒนาเด็กเล็กบ้านหัวนา - สว่าง	๑๗,๐๐๐	บาท
๔.	โครงการก่อสร้างรั้ว ศูนย์พัฒนาเด็กเล็กบ้านหัวนาสว่าง	๒๙๓,๐๐๐	บาท
๕.	โครงการซ่อมแซมปรับปรุงอาคารสำนักงานและอาคารหอประชุม	๑๑,๘๐๐	บาท
๖.	ก่อสร้างถนนคอนกรีตเสริมเหล็ก ถนนสายบ้านโคกลี - บ้านฮ่องน้อย ตำบลกำพี้ (ช่วงบ้านนายทวี ศรีบุญแปลง - ที่นายหนูแดง ทั่งเทพ)	๙๘,๐๐๐	บาท
๗.	ก่อสร้างถนนคอนกรีตเสริมเหล็ก บ้านหนองแก หมู่ที่ ๔ จากบ้านนาย บุญตา บุญสงค์ - บ้านนางบุญร่วม สุนทรพิธ	๙๙,๐๐๐	บาท
๘.	ก่อสร้างถนนคอนกรีตเสริมเหล็ก ถนนสายบ้านโคกลี หมู่ที่ ๑๐ - บ้าน หอกลอง ต.หนองลิ้ม	๙๙,๐๐๐	บาท
๙.	ก่อสร้างถนนคอนกรีตเสริมเหล็ก ถนนสายบ้านโพธิ์ทอง - บ้านหนอง	๙๙,๐๐๐	บาท

	แปน		
๑๐.	ก่อสร้างถนนคอนกรีตเสริมเหล็ก บ้านค้อ หมู่ที่ ๙ จากถนนสายบรปือ,วาปีปทุม – บ้านนายอันทะยา วงษาสีบ	๙๙,๐๐๐	บาท
๑๑.	ก่อสร้างถนนคอนกรีตเสริมเหล็ก บ้านคูแคน หมู่ที่ ๘ จากบ้านนายสาวท อินทร์ตา – บ้านนางสุพรรณ แปนอก	๙๙,๐๐๐	บาท
๑๒.	ก่อสร้างถนนคอนกรีตเสริมเหล็ก บ้านไชโย – บ้านภูดิน	๙๙,๐๐๐	บาท
๑๓.	ก่อสร้างถนนคอนกรีตเสริมเหล็ก บ้านช่องแมว หมู่ที่ ๒ จากดอนปู่ตา – โรงเรียนบ้านช่องแมว	๙๙,๐๐๐	บาท
๑๔.	ก่อสร้างถนนคอนกรีตเสริมเหล็ก บ้านดอนบม หมู่ที่ ๓ จากบ้านนายทองล้วน สีรุ่ง – ถนนสายบ้านดอนบม,สมศรี	๙๙,๐๐๐	บาท
๑๕.	ก่อสร้างถนนคอนกรีตเสริมเหล็ก บ้านดอนบมเหนือ หมู่ที่ ๑๖ จากบ้านนางประนอม กันโสภา – บ้านนายประยงค์ อัจจุหา	๙๙,๐๐๐	บาท
๑๖.	ก่อสร้างถนนคอนกรีตเสริมเหล็ก บ้านโนนอุดม หมู่ที่ ๑๓ จากที่สวนนางสมัย ศรีบุคตา – ที่นายนายลมทอง จำปาไตร	๙๙,๐๐๐	บาท
๑๗.	ก่อสร้างถนนคอนกรีตเสริมเหล็ก บ้านสว่าง หมู่ที่ ๑๒ บ้านนางเสาทฤธิ์มนตรี – บ้านนางบุคดี สาสีทา	๙๙,๐๐๐	บาท
๑๘.	ก่อสร้างถนนคอนกรีตเสริมเหล็ก บ้านหนองจิก หมู่ที่ ๑๑ จากบ้านนายจตุพล จันลวด – บ้านนางบังอร มะเสนา	๙๙,๐๐๐	บาท
๑๙.	ก่อสร้างถนนคอนกรีตเสริมเหล็ก บ้านหนองแปน หมู่ที่ ๑๑ จากบ้านนายบำรุง ทองคล้าย – บ้านนายประสิทธิ์ อิ่มน้อย	๙๙,๐๐๐	บาท
๒๐.	ก่อสร้างถนนคอนกรีตเสริมเหล็ก บ้านหนองอุดม หมู่ที่ ๑๘ จากวัดบ้านหนองแก – หนองสาธารณะบ้านหนองแก	๙๙,๐๐๐	บาท
๒๑.	ก่อสร้างถนนคอนกรีตเสริมเหล็ก บ้านหัวนา หมู่ที่ ๖ จากบ้านนายทองเลื่อน สีสังัด – สามแยก	๙๙,๐๐๐	บาท
๒๒.	ก่อสร้างถนนคอนกรีตเสริมเหล็ก บ้านเหล่าโพธิ์ หมู่ที่ ๕ จากบ้านนายอดิศักดิ์ สาเพ็ง – ถนนสายบ้านค้อ,เหล่าโพธิ์	๙๙,๐๐๐	บาท
๒๓.	ก่อสร้างถนนคอนกรีตเสริมเหล็ก ถนนสายบ้านหนองแก หมู่ ๑๕ – หนองสาธารณะหนองแก	๙๙,๐๐๐	บาท
๒๔.	ก่อสร้างปรับปรุงถนนโดยการลงลูกรังพร้อมปรับเกลี่ย บ้านโคกลี หมู่ที่ ๑๐ จากที่นายนางปุ่น สีบุคตา – ช่วงที่นายนายสวัสดิ์ โคตรประทุม	๙๗,๐๐๐	บาท
๒๕.	ขยายท่อเมนประปา บ้านหัวนา หมู่ที่ ๒๐	๙๔,๐๐๐	บาท
๒๖.	โครงการก่อสร้างถนนคอนกรีตเสริมเหล็ก ถนนสายบ้านดอนบม – บ้านสมศรี	๒๙๗,๐๐๐	บาท
๒๗.	โครงการซ่อมแซมถนนภายในองค์การบริหารส่วนตำบลหนองจิก	๓๗๖,๘๐๐	บาท
๒๘.	โครงการปรับปรุงถนนโดยการลงหินคลุก ถนนสายบ้านโคกสำราญ – บ้านฮ่องน้อย ตำบลกำพี้	๑๙๘,๐๐๐	บาท
๒๙.	โครงการปรับปรุงถนนโดยการลงหินคลุก ถนนสายบ้านไชโย – บ้านภูดิน ตำบลโคกก่อ	๙๙,๐๐๐	บาท

๓๐.	โครงการปรับปรุงถนนโดยการลงหินคลุก ถนนสายบ้านหนองแก – บ้านคูแคน	๑๙๘,๐๐๐	บาท
๓๑.	โครงการปรับปรุงถนนโดยการลงหินคลุก ถนนสายบ้านหนองแปน – บ้านหนองแก	๑๙๘,๐๐๐	บาท
๓๒.	โครงการปรับปรุงถนนโดยการลงหินคลุก ถนนสายบ้านหัวนา – ห้วยอีบอด	๑๙๘,๐๐๐	บาท
๓๓.	โครงการปรับปรุงถนนโดยการลงหินคลุก แยกถนนสายบ้านค้อ,นาคูน – บ้านหนองจิก	๑๙๘,๐๐๐	บาท
๓๔.	โครงการปรับปรุงถนนโดยการลงหินคลุก แยกถนนสายบ้านหนองแปน, หนองแก – ช่วงที่นานายสมควร สนิทโพธิ์	๙๙,๐๐๐	บาท
๓๕.	ปรับปรุงถนนโดยการลงลูกรังพร้อมปรับเกลี่ย แยกทางเข้าบ้านดอนบม หมู่ที่ ๓ - ช่วงที่นา นายสุพจน์ จันวิเศษ	๙๗,๐๐๐	บาท
๓๖.	ปรับปรุงถนนโดยการลงลูกรังพร้อมปรับเกลี่ย บ้านโนนทอง หมู่ที่ ๑๙ ถนนคันคูอีสานเขียว	๙๓,๕๐๐	บาท
๓๗.	ปรับปรุงถนนโดยการลงลูกรังพร้อมปรับเกลี่ย บ้านหนองแก หมู่ที่ ๔ จากช่วงนานายอุบล ธุระท่า – ช่วงที่นานายทองศุภย์ หมอยี่	๕๖,๐๐๐	บาท
๓๘.	ปรับปรุงถนนโดยการลงหินคลุกพร้อมปรับเกลี่ย ถนนสายบ้านคูแคน – บ้านหนองแก	๙๕,๐๐๐	บาท
๓๙.	ปรับปรุงถนนโดยการลงหินคลุกพร้อมปรับเกลี่ย ถนนสายบ้านโพธิ์ทอง – บ้านคูแคน	๙๕,๐๐๐	บาท
๔๐.	ปรับปรุงถนนโดยการลงหินคลุกพร้อมปรับเกลี่ย ถนนสายบ้านหนองจิก – บ้านสว่าง	๙๕,๐๐๐	บาท
๔๑.	ปรับปรุงถนนโดยการลงหินคลุกพร้อมปรับเกลี่ย ถนนสายบ้านหนองแปน – บ้านดอนบม	๙๕,๐๐๐	บาท
๔๒.	ปรับปรุงถนนโดยการลงหินคลุกพร้อมปรับเกลี่ย บ้านโนนอุดม หมู่ที่ ๑๓ จากแยกถนนสาย ทช.มค. ๔๐๐๗ – บ้านหนองจิก	๙๕,๐๐๐	บาท
๔๓.	โครงการก่อสร้างท่อเหลี่ยมคอนกรีตเสริมเหล็กพร้อมสันน้ำล้น ลำห้วยคูแคน ขนาดท่อเหลี่ยม ๑.๘๐x๑.๘๐x๓.๐๐ ม. (จำนวน ๕ ช่องทาง) สันบล็อกน้ำล้นหน้าสันกว้าง ๒.๐๐ เมตร ยาว ๔.๕๐ เมตร สูง ๑.๖๐ ม.	๔๐๓,๐๐๐	บาท
๔๔.	โครงการก่อสร้างท่อเหลี่ยมคอนกรีตเสริมเหล็กพร้อมสันน้ำล้น ลำห้วยอีบอด ขนาดท่อเหลี่ยม๑.๘๐x๑.๘๐x๓.๐๐ ม. (จำนวน ๕ ช่องทาง) สันบล็อกน้ำล้นหน้าสันกว้าง ๒.๐๐ เมตร ยาว ๔.๕๐ เมตร สูง ๑.๖๐ ม.	๔๐๓,๐๐๐	บาท
๔๕.	อุดหนุนศูนย์ข้อมูลข่าวสารการจัดซื้อจัดจ้างอำเภอบรบือ	๖,๐๐๐	บาท
๔๖.	อุดหนุนอาหารกลางวันโรงเรียนสังกัด สพฐ.	๒,๒๙๖,๐๐๐	บาท
๔๗.	อุดหนุนสาธารณสุขมูลฐาน	๑๕๐,๐๐๐	บาท
๔๘.	จัดซื้อถังต้มน้ำไฟฟ้า ความจุ ไม่น้อยกว่า ๑๘ ลิตร	๑๐,๐๐๐	บาท
๔๙.	จัดซื้อเครื่องคอมพิวเตอร์เน็ตบุ๊ก สำหรับงานสำนักงาน	๓๒,๐๐๐	บาท
๕๐.	จัดซื้อเครื่องพิมพ์ชนิดเลเซอร์/ชนิด LED ขาวดำ แบบ Network	๑๕,๕๐๐	บาท

๕๑.	จัดซื้อจอคอมพิวเตอร์ ขนาด ๒๒ นิ้ว	๔,๗๐๐	บาท
๕๒.	จัดซื้อสแกนเนอร์ สำหรับงานเก็บเอกสารระดับศูนย์บริการ	๒๙,๐๐๐	บาท
๕๓.	จัดซื้อเก้าอี้เลื่อนมีที่วางแขน	๑,๐๐๐	บาท
๕๔.	จัดซื้อตู้เหล็กสองบาน	๗,๒๐๐	บาท
๕๕.	จัดซื้อโต๊ะทำงาน ระดับ ๓-๖	๓,๑๐๐	บาท
๕๖.	จัดซื้อเครื่องสูบน้ำแบบหอยโข่ง เครื่องยนต์ดีเซล สูบน้ำได้ ๓,๘๐๐ ลิตร ต่อนาที	๙๔,๐๐๐	บาท
๕๗.	จัดซื้อเครื่องปรับอากาศ ชนิดตั้งพื้นหรือชนิดแขวน (มีระบบฟอกอากาศ)	๓๗,๐๐๐	บาท
๕๘.	โครงการ อบต.เคลื่อนที่	๕๐,๐๐๐	บาท
๕๙.	โครงการฝึกอบรมและศึกษาดูงานเพิ่มศักยภาพการบริหารองค์กร	๔๑๖,๒๕๐	บาท
๖๐.	โครงการอบรมให้ความรู้เกี่ยวกับกฎหมาย แก่ประชาชน	๑๓,๘๕๔	บาท
๖๑.	โครงการตั้งจุดบริการประชาชนในช่วงเทศกาลปีใหม่	๖,๔๓๐	บาท
๖๒.	โครงการตั้งจุดบริการประชาชนในช่วงเทศกาลสงกรานต์	๕,๗๕๒	บาท
๖๓.	โครงการฝึกอบรมเพิ่มศักยภาพสมาชิก อปพร.	๒๖,๗๘๐	บาท
๖๔.	โครงการให้ความรู้แก่ประชาชนในการป้องกันและระงับอัคคีภัย	๒๑,๖๓๐	บาท
๖๕.	ค่าใช้จ่ายในการป้องกันและบรรเทาสาธารณภัย	๒๒,๗๓๐	บาท
๖๖.	โครงการจัดรถรับส่งเด็กนักเรียน	๒๕๖,๑๐๐	บาท
๖๗.	โครงการสนับสนุนค่าใช้จ่ายการบริหารสถานศึกษา (อาหารกลางวัน ศพด.)	๗๓๗,๗๘๐	บาท
๖๘.	โครงการจัดงานวันเด็กแห่งชาติ	๘๓,๒๐๐	บาท
๖๙.	โครงการควบคุมและป้องกันโรคไข้เลือดออกจากยุงลาย	๑๒๓,๘๕๗	บาท
๗๐.	โครงการป้องกันและควบคุมโรคพิษสุนัขบ้า	๒๙,๐๕๐	บาท
๗๑.	ค่าใช้จ่ายโครงการอบรมกิจกรรมเยาวชนเข้าค่ายพัฒนาคุณธรรม	๒๑,๐๕๐	บาท
๗๒.	โครงการป้องกันและแก้ไขปัญหายาเสพติด	๑๘,๓๒๔	บาท
๗๓.	โครงการคัดเลือกและส่งเสริมเข้าร่วมกีฬาปีใหม่	๓๑๙,๘๙๔	บาท
๗๔.	โครงการจัดแข่งขันกีฬาเยาวชนและประชาชนตำบลประจำปีงบประมาณ ๒๕๕๘	๒๖๘,๘๔๑	บาท
๗๕.	ค่าใช้จ่ายโครงการจัดงานประเพณีบุญทอดเทียนโฮม	๗๕,๐๐๐	บาท
๗๖.	โครงการรดน้ำขอพรผู้สูงอายุเทศกาลสงกรานต์	๕๙,๔๘๐	บาท
๗๗.	โครงการส่งขบวนแห่และนางนพมาศงานลอยกระทง	๓๕,๐๐๐	บาท
๗๘.	โครงการจัดงานวันเกษตร	๑๙๑,๓๕๐	บาท
๗๙.	โครงการจัดศูนย์การเรียนรู้การทำเกษตรอินทรีย์ แบบมีส่วนร่วมเฉลิมพระเกียรติ องค์การบริหารส่วนตำบลหนองจิก	๒๙,๙๘๐	บาท
๘๐.	โครงการส่งเสริมอาชีพการปลูกมะนาวนอกฤดูกาล	๒๔,๔๕๐	บาท
๘๑.	โครงการปลูกป่าเฉลิมพระเกียรติ ๑๒ สิงหาคม มหาราชินี	๙,๙๓๐	บาท
๘๒.	โครงการจัดนิทรรศการ อบต.หนองจิก	๙,๓๖๙	บาท
๘๓.	คลองสวย น้ำใส	๖๑,๔๘๐	บาท

๘๔.	สมทบกองทุนหลักประกันสุขภาพตำบลหนองจิก	๑,๔๕๐,๐๐๐ บาท
๘๕.	สมทบกองทุนสวัสดิการชุมชนตำบลหนองจิก ส่วนล่างของฟาร์ม	๑๐๐,๐๐๐ บาท

๑.๑ สรุปสถานการณ์การพัฒนา การตั้งงบประมาณ การเบิกจ่ายงบประมาณ

ในปีงบประมาณ พ.ศ. ๒๕๕๗ ตั้งงบประมาณตามข้อบัญญัติตั้งงบประมาณรายจ่ายประจำปี ไว้ จำนวน ๓๑,๐๐๐,๐๐๐ บาท เบิกจ่ายทั้งสิ้น ๒๘,๘๙๖,๑๔๑.๑๖ บาท จ่ายเพื่อการพัฒนาทั้งสิ้น ๑๑,๕๓๒,๐๑๔ บาท

ในปีงบประมาณ พ.ศ. ๒๕๕๘ ตั้งงบประมาณตามข้อบัญญัติตั้งงบประมาณรายจ่ายประจำปี ไว้ จำนวน ๓๓,๐๐๐,๐๐๐ บาท เบิกจ่ายทั้งสิ้น ๒๖,๘๕๓,๓๐๒.๑๑ บาท จ่ายเพื่อการพัฒนาทั้งสิ้น ๑๒,๖๓๒,๓๐๗ บาท

ในปีงบประมาณ พ.ศ. ๒๕๕๙ ตั้งงบประมาณตามข้อบัญญัติตั้งงบประมาณรายจ่ายประจำปี ไว้ จำนวน ๓๔,๕๕๐,๐๐๐ บาท เบิกจ่ายทั้งสิ้น ๒๗,๓๘๔,๐๑๒.๓๖ บาท จ่ายเพื่อการพัฒนาทั้งสิ้น ๑๓,๐๕๖,๑๖๑ บาท

๑.๒ การประเมินผลการนำแผนพัฒนาท้องถิ่นไปปฏิบัติในเชิงปริมาณและเชิงคุณภาพ

การประเมินผลการนำแผนพัฒนาท้องถิ่นไปปฏิบัติในเชิงปริมาณแผนพัฒนาสามปี พ.ศ. ๒๕๕๙ – ๒๕๖๑ คิดเป็นร้อยละ ๓๗ จากโครงการที่กำหนดไว้ตามแผน ๒๒๗ โครงการสามารถดำเนินการได้ ๘๕ โครงการ

การประเมินผลการนำแผนพัฒนาท้องถิ่นไปปฏิบัติในเชิงคุณภาพแผนพัฒนาสามปี พ.ศ. ๒๕๕๙ – ๒๕๖๑ ผ่านเกณฑ์ประเมินตัวชี้วัด (KPI) ที่กำหนดไว้ในแผนยุทธศาสตร์การพัฒนา พ.ศ. ๒๕๕๗ – ๒๕๖๑

๒. ผลที่ได้รับจากการดำเนินงานในปีงบประมาณ พ.ศ. ๒๕๕๗-๒๕๕๙

๒.๑ ผลที่ได้รับหรือผลที่สำคัญ

การพัฒนาที่ต่อเนื่องตามแผนพัฒนาสามปีที่วางกรอบการพัฒนาไว้ ในแต่ละปี

๒.๒ ผลกระทบ

เนื่องจากปัญหาและความต้องการใหม่ที่เกิดขึ้นในปัจจุบันจึงส่งผลกระทบต่อพัฒนาที่ต้องมีการเปลี่ยนแปลงแผนพัฒนาจึงทำให้ขาดความต่อเนื่องในการพัฒนาตามแผน

๓. สรุปปัญหาอุปสรรคการดำเนินงานที่ผ่านมาและแนวทางการแก้ไข ปีงบประมาณ พ.ศ. ๒๕๕๗-๒๕๖๐

ปัญหา

- ขาดงบประมาณในการพัฒนา เนื่องจากปัญหาและความต้องการที่มีจำนวนมาก แต่ได้รับงบประมาณจำนวนน้อย

แนวทางการแก้ไข

- การประสานแผนเพื่อรับการสนับสนุนงบประมาณ เช่น โครงการขนาดใหญ่

ปัญหา

- ปัญหาและความต้องการใหม่ที่เกิดขึ้นในปัจจุบันจึงส่งผลกระทบต่อพัฒนา

แนวทางการแก้ไข

- การเพิ่มเติมหรือเปลี่ยนแปลงแผนพัฒนาเพื่อให้สามารถดำเนินการพัฒนาได้

ส่วนที่ ๓ ยุทธศาสตร์องค์กรปกครองส่วนท้องถิ่น

๑. ความสัมพันธ์ระหว่างแผนพัฒนาระดับมหภาค

๑.๑ แผนยุทธศาสตร์ชาติ ๒๐ ปี

กรอบยุทธศาสตร์ชาติระยะ ๒๐ ปี (พ.ศ. ๒๕๖๐ – ๒๕๗๙)

วิสัยทัศน์

วิสัยทัศน์ “ประเทศไทยมีความมั่นคง มั่งคั่ง ยั่งยืน เป็นประเทศพัฒนาแล้วด้วยการพัฒนาตามหลักปรัชญาของเศรษฐกิจพอเพียง”หรือเป็นคติพจน์ประจำชาติว่า “มั่นคง มั่งคั่ง ยั่งยืน”

ทั้งนี้ วิสัยทัศน์ดังกล่าวจะต้องสนองต่อผลประโยชน์แห่งชาติ อันได้แก่ การมีเอกราช อธิปไตย และบูรณภาพแห่งเขตอำนาจรัฐ การดำรงอยู่อย่างมั่นคง ยั่งยืนของสถาบันหลักของชาติ การดำรงอยู่อย่างมั่นคงของชาติและประชาชนจากภัยคุกคามทุกรูปแบบ การอยู่ร่วมกันในชาติอย่างสันติสุขเป็นปึกแผ่นมีความมั่นคงทางสังคม ท่ามกลางพหุสังคมและการมีเกียรติและศักดิ์ศรีของความเป็นกรอบแนวทางที่สำคัญของยุทธศาสตร์ชาติระยะ ๒๐ ปี มนุษย์ ความเจริญเติบโตของชาติ ความเป็นธรรมและความอยู่ดีมีสุขของประชาชนความยั่งยืนของฐานทรัพยากรธรรมชาติสิ่งแวดล้อม ความมั่นคงทางพลังงานและอาหารความสามารถในการรักษาผลประโยชน์ของชาติภายใต้การเปลี่ยนแปลงของสภาวะแวดล้อมระหว่างประเทศและการอยู่ร่วมกันอย่างสันติประสานสอดคล้องกัน ด้านความมั่นคงในประชาคมอาเซียนและประชาคมโลกอย่างมีเกียรติและศักดิ์ศรีไม่เป็นภาระของโลกและสามารถเกื้อกูลประเทศที่มีศักยภาพทางเศรษฐกิจที่ด้อยกว่า

ยุทธศาสตร์ชาติ

ในการที่จะบรรลุวิสัยทัศน์และทำให้ประเทศไทยพัฒนาไปสู่อนาคตที่พึงประสงค์นั้น จำเป็นจะต้องมีการวางแผนและกำหนดยุทธศาสตร์การพัฒนาในระยะยาวและกำหนดแนวทางการพัฒนาของทุกภาคส่วนให้ขับเคลื่อนไปในทิศทางเดียวกัน ดังนั้นจึงจำเป็นต้องกำหนด**ยุทธศาสตร์ชาติ**ในระยะยาว เพื่อถ่ายทอดแนวทางการพัฒนาสู่การปฏิบัติในแต่ละช่วงเวลาอย่างต่อเนื่องและมีการบูรณาการ และสร้างความเข้าใจถึงอนาคตของประเทศไทยร่วมกัน และเกิดการรวมพลังของทุกภาคส่วนในสังคมทั้งประชาชน เอกชน ประชาสังคม ในการขับเคลื่อนการพัฒนาเพื่อการสร้างและรักษาไว้ซึ่งผลประโยชน์แห่งชาติและบรรลุวิสัยทัศน์ “ประเทศไทยมีความมั่นคง มั่งคั่ง ยั่งยืน เป็นประเทศพัฒนาแล้ว ด้วยการพัฒนาตามหลักปรัชญาของเศรษฐกิจพอเพียง”หรือ**คติพจน์ประจำชาติ** “มั่นคง มั่งคั่ง ยั่งยืน” เพื่อให้ประเทศมีขีดความสามารถในการแข่งขัน มีรายได้สูงอยู่ในกลุ่มประเทศพัฒนาแล้ว คนไทยมีความสุข อยู่ดี กินดี สังคมมีความมั่นคง เสมอภาคและเป็นธรรม ซึ่งยุทธศาสตร์ชาติที่จะใช้เป็นกรอบแนวทางการพัฒนาในระยะ ๒๐ ปี ต่อจากนี้ไป จะประกอบด้วย ๖ ยุทธศาสตร์ ได้แก่

๑.ด้านความมั่นคง

(๑)เสริมสร้างความมั่นคงของสถาบันหลักและการปกครองระบอบประชาธิปไตยอันมีพระมหากษัตริย์ทรงเป็นประมุข

(๒)ปฏิรูปกลไกการบริหารประเทศและพัฒนาความมั่นคงทางการเมือง ขจัดคอร์รัปชัน สร้างความเชื่อมั่นในกระบวนการยุติธรรม

(๓)การรักษาความมั่นคงภายในและความสงบเรียบร้อยภายใน ตลอดจนการบริหารจัดการความมั่นคงชายแดนและชายฝั่งทะเล

(๔)การพัฒนาระบบ กลไก มาตรการและความร่วมมือระหว่างประเทศทุกระดับ และรักษาคุณภาพความสัมพันธ์กับประเทศมหาอำนาจ เพื่อป้องกันและแก้ไขปัญหาความมั่นคงรูปแบบใหม่

(๕)การพัฒนาเสริมสร้างศักยภาพการผนึกกำลังป้องกันประเทศ การรักษาความสงบเรียบร้อยภายในประเทศ สร้างความร่วมมือกับประเทศเพื่อนบ้านและมิตรประเทศ

(๖) การพัฒนาระบบการเตรียมพร้อมแห่งชาติและระบบบริหารจัดการภัยพิบัติ รักษาความมั่นคงของฐานทรัพยากรธรรมชาติ สิ่งแวดล้อม

(๗) การปรับกระบวนการทำงานของกลไกที่เกี่ยวข้องจากแนวตั้งสู่แนวนามากขึ้น

๒. ด้านการสร้างความสามารถในการแข่งขัน

(๑) การพัฒนาสมรรถนะทางเศรษฐกิจ ส่งเสริมการค้า การลงทุน พัฒนาสู่ชาติการค้า

(๒) การพัฒนาภาคการผลิตและบริการ เสริมสร้างฐานการผลิตเข้มแข็งยั่งยืน และส่งเสริมเกษตรกรรายย่อยสู่เกษตรยั่งยืนเป็นมิตรกับสิ่งแวดล้อม

(๓) การพัฒนาผู้ประกอบการและเศรษฐกิจชุมชน พัฒนาทักษะผู้ประกอบการ ยกระดับผลิตภาพแรงงานและพัฒนา SMEs สู่สากล

(๔) การพัฒนาพื้นที่เศรษฐกิจพิเศษและเมือง พัฒนาเขตเศรษฐกิจพิเศษชายแดน และพัฒนาระบบเมืองศูนย์กลางความเจริญ

(๕) การลงทุนพัฒนาโครงสร้างพื้นฐาน ด้านการขนส่ง ความมั่นคงและพลังงาน ระบบเทคโนโลยีสารสนเทศ และการวิจัยและพัฒนา

(๖) การเชื่อมโยงกับภูมิภาคและเศรษฐกิจโลก สร้างความเป็นหุ้นส่วนการพัฒนา กับนานาชาติ ส่งเสริมให้ไทยเป็นฐานของการประกอบธุรกิจ ฯลฯ

๓. ด้านการพัฒนาและเสริมสร้างศักยภาพคน

(๑) พัฒนาศักยภาพคนตลอดช่วงชีวิต

(๒) การยกระดับการศึกษาและการเรียนรู้ให้มีคุณภาพเท่าเทียมและทั่วถึง

(๓) ปลุกฝังระเบียบวินัย คุณธรรม จริยธรรม ค่านิยมที่พึงประสงค์

(๔) การสร้างเสริมให้คนมีสุขภาพที่ดี

(๕) การสร้างความอยู่ดีมีสุขของครอบครัวไทย

๔. ด้านการสร้างโอกาสความเสมอภาค และเท่าเทียมกันทางสังคม

(๑) สร้างความมั่นคงและการลดความเหลื่อมล้ำทางเศรษฐกิจและสังคม

(๒) พัฒนาระบบบริการและระบบบริหารจัดการสุขภาพ

(๓) มีสภาพแวดล้อมและนวัตกรรมที่เอื้อต่อการดำรงชีวิตในสังคมสูงวัย

(๔) สร้างความเข้มแข็งของสถาบันทางสังคม ทunesทางวัฒนธรรมและความเข้มแข็งของชุมชน

(๕) พัฒนาการสื่อสารมวลชนให้เป็นกลไกในการสนับสนุนการพัฒนา

๕. ด้านการสร้างการเติบโตบนคุณภาพชีวิตที่เป็นมิตรกับสิ่งแวดล้อม

(๑) จัดระบบอนุรักษ์ ฟื้นฟูและป้องกันการทำลายทรัพยากรธรรมชาติ

(๒) วางระบบบริหารจัดการน้ำให้มีประสิทธิภาพทั้ง ๒๕ ลุ่มน้ำ เน้นการปรับระบบการบริหารจัดการอุทกภัยอย่างบูรณาการ

(๓) การพัฒนาและใช้พลังงานที่เป็นมิตรกับสิ่งแวดล้อม

(๔) การพัฒนาเมืองอุตสาหกรรมเชิงนิเวศและเมืองที่เป็นมิตรกับสิ่งแวดล้อม

(๕) การร่วมลดปัญหาโลกร้อนและปรับตัวให้พร้อมกับการเปลี่ยนแปลงสภาพภูมิอากาศ

(๖) การใช้เครื่องมือทางเศรษฐศาสตร์และนโยบายการคลังเพื่อสิ่งแวดล้อม

๖. ด้านการปรับสมดุลและพัฒนา ระบบการบริหารจัดการภาครัฐ

(๑) การปรับปรุงโครงสร้าง บทบาท ภารกิจของหน่วยงานภาครัฐ ให้มีขนาดที่เหมาะสม

(๒) การวางระบบบริหารราชการแบบบูรณาการ

(๓) การพัฒนาระบบบริหารจัดการกำลังคนและพัฒนาบุคลากรภาครัฐ

- (๔) การต่อต้านการทุจริตและประพฤติมิชอบ
- (๕) การปรับปรุงกฎหมายและระเบียบต่าง ๆ
- (๖) ให้ทันสมัย เป็นธรรมและเป็นสากล
- (๗) พัฒนาระบบการให้บริการประชาชนของหน่วยงานภาครัฐ
- (๘) ปรับปรุงการบริหารจัดการรายได้และรายจ่ายของภาครัฐ

๑.๒ แผนพัฒนาเศรษฐกิจและสังคมแห่งชาติ ฉบับที่ ๑๒

กรอบวิสัยทัศน์การพัฒนาประเทศ ตามแผนพัฒนาเศรษฐกิจและสังคมแห่งชาติ ฉบับที่ ๑๒ (พ.ศ.๒๕๖๐ - ๒๕๖๔)

จากสถานะของประเทศและบริบทการเปลี่ยนแปลงต่างๆ ที่ประเทศกำลังประสบอยู่ ทำให้การกำหนดวิสัยทัศน์แผนพัฒนาฯ ฉบับที่ ๑๒ ยังคงมีความต่อเนื่องจากวิสัยทัศน์แผนพัฒนาฯ ฉบับที่ ๑๑ และกรอบหลักการของการวางแผนที่น้อมนำและประยุกต์ใช้หลักปรัชญาของเศรษฐกิจพอเพียง ยึดคนเป็นศูนย์กลางของการพัฒนาอย่างมีส่วนร่วม การพัฒนาที่ยึดหลักสมดุล ยั่งยืน โดยวิสัยทัศน์ของการพัฒนาในแผนพัฒนาฯ ฉบับที่ ๑๒ ต้องให้ความสำคัญกับการกำหนดทิศทางการพัฒนาที่มุ่งสู่การเปลี่ยนผ่านประเทศไทยจากประเทศที่มีรายได้ปานกลางไปสู่ประเทศที่มีรายได้สูง มีความมั่นคง และยั่งยืน สังคมอยู่ร่วมกันอย่างมีความสุข และนำไปสู่การบรรลุวิสัยทัศน์ระยะยาว “มั่นคง มั่งคั่ง ยั่งยืน” ของประเทศ ๔.๒ การกำหนดตำแหน่งทางยุทธศาสตร์ของประเทศ (Country Strategic Positioning) เป็นการกำหนดตำแหน่งทางยุทธศาสตร์ของประเทศที่สอดคล้องกับยุทธศาสตร์ชาติที่ สศช. ได้จัดทำขึ้นประเทศไทยเป็นประเทศรายได้สูงที่มีการกระจายรายได้อย่างเป็นธรรม เป็นศูนย์กลางด้านการขนส่งและโลจิสติกส์ของภูมิภาคสู่ความเป็นชาติการค้าและบริการ (Trading and Service Nation) เป็นแหล่งผลิตสินค้าเกษตรอินทรีย์และเกษตรปลอดภัย แหล่งอุตสาหกรรมสร้างสรรค์และมีนวัตกรรมสูงที่เป็นมิตรต่อสิ่งแวดล้อม

๔.๓ เป้าหมาย

๔.๓.๑ การหลุดพ้นจากกับดักประเทศรายได้ปานกลางสู่รายได้สูง

- (๑) เศรษฐกิจขยายตัวเฉลี่ยไม่ต่ำกว่าร้อยละ ๕.๐
- (๒) ผลิตภัณฑ์มวลรวมในประเทศต่อหัว (GDP Per Capita) และรายได้ประชาชาติต่อหัว (GNP Per Capita) ณ สิ้นแผนพัฒนาฯ ฉบับที่ ๑๒ ในปี ๒๕๖๔ เพิ่มขึ้นเป็น

๓๑๗,๐๕๑ บาท

(๙,๓๒๕ ดอลลาร์ สรอ.) และ ๓๐๑,๑๙๙ บาท (๘,๘๕๙ ดอลลาร์ สรอ.) ต่อคนต่อปี

(๓) ผลผลิตภาพการผลิตเพิ่มขึ้นไม่ต่ำกว่าเฉลี่ยร้อยละ ๒.๕ ต่อปี

(๔) การลงทุนรวมขยายตัวไม่ต่ำกว่าเฉลี่ยร้อยละ ๘.๐ (การลงทุนรวมของภาครัฐไม่ต่ำกว่าร้อยละ

๑๐.๐ และการลงทุนของภาคเอกชนขยายตัวไม่ต่ำกว่าเฉลี่ยร้อยละ ๗.๕ ในขณะที่

ที่ปริมาณการส่งออกขยายตัวเฉลี่ยไม่ต่ำกว่าร้อยละ ๔.๐ ต่อปี)

๔.๓.๒ การพัฒนาศักยภาพคนให้สนับสนุนการเจริญเติบโตของประเทศและการสร้าง

สังคมสูงวัยอย่างมีคุณภาพ

(๑) ประชาชนทุกช่วงวัยมีความมั่นคงทางด้านเศรษฐกิจและสังคม (Socio-Economic Security) และมีคุณภาพชีวิตที่ดีขึ้น

(๒) การศึกษาและการเรียนรู้ได้รับการพัฒนาคุณภาพ

(๓) สถาบันทางสังคมมีความเข้มแข็งเป็นฐานรากที่เอื้อต่อการพัฒนาคน

๔.๓.๓ การลดความเหลื่อมล้ำในสังคม

- (๑) การกระจายรายได้มีความเท่าเทียมกันมากขึ้น
- (๒) บริการทางสังคมมีคุณภาพและมีการกระจายอย่างทั่วถึง

๔.๓.๔ การสร้างการเจริญเติบโตทางเศรษฐกิจและสังคมที่เป็นมิตรกับสิ่งแวดล้อม

(๑) รักษาความมั่นคงของฐานทรัพยากร สร้างสมดุลระหว่างการอนุรักษ์และการใช้ประโยชน์อย่างยั่งยืน และเป็นธรรม

- (๒) ขับเคลื่อนประเทศสู่เศรษฐกิจและสังคมที่เป็นมิตรต่อสิ่งแวดล้อม
- (๓) เพิ่มขีดความสามารถในการรับมือภัยพิบัติและการเปลี่ยนแปลงสภาพภูมิอากาศ
- (๔) เพิ่มประสิทธิภาพและเสริมสร้างธรรมาภิบาลในการบริหารจัดการทรัพยากรธรรมชาติและสิ่งแวดล้อม
- (๕) มีการบริหารจัดการน้ำให้สมดุลระหว่างการอุปสงค์และอุปทานของน้ำ

๔.๓.๕ การบริหารราชการแผ่นดินที่มีประสิทธิภาพ

- (๑) การบริหารงานภาครัฐที่โปร่งใส เป็นธรรม มีประสิทธิภาพ และมีส่วนร่วม
- (๒) ขจัดการทุจริตคอร์รัปชัน
- (๓) มีการกระจายอำนาจที่เหมาะสม

๕ แนวทางการพัฒนา

๕.๑ การยกระดับศักยภาพการแข่งขันและการหลุดพ้นกับดักรายได้ปานกลางสู่รายได้สูง

๕.๑.๑ การส่งเสริมด้านการวิจัยและพัฒนา สภาวะแวดล้อมของการพัฒนาวิทยาศาสตร์ เทคโนโลยี วิจัย และนวัตกรรม ทั้งด้านการลงทุนในการวิจัยและพัฒนา ด้านบุคลากรวิจัย ด้านโครงสร้างพื้นฐาน และด้านการบริหารจัดการ รวมทั้งสนับสนุนและผลักดันให้ผู้ประกอบการมีบทบาทหลักด้านเทคโนโลยีและนวัตกรรม ตลอดจนผลักดันงานวิจัยและพัฒนาให้ใช้ประโยชน์อย่างแท้จริงทั้งเชิงพาณิชย์และสาธารณะโดยให้ความคุ้มครองทรัพย์สินทางปัญญา

๕.๑.๒ การพัฒนาผลิตภาพแรงงาน สร้างความร่วมมือระหว่างภาครัฐและภาคเอกชนในการพัฒนา กำลังคนและแรงงานให้มีทักษะความรู้และสมรรถนะที่สอดคล้องกับความต้องการของตลาดและรองรับการเปิดเสรีของประชาคมอาเซียน โดยยกระดับและพัฒนาสมรรถนะแรงงานไทยด้วยเทคโนโลยี เร่งรัดให้แรงงานทั้งระบบมีการเรียนรู้ขั้นพื้นฐานเพื่อสามารถแข่งขันในตลาดแรงงานได้ สนับสนุนให้แรงงานและปัจจัยการผลิตมีความยืดหยุ่นในการเคลื่อนย้ายระหว่างสาขาการผลิตและระหว่างพื้นที่การผลิต เพื่อให้แรงงานสามารถเคลื่อนย้ายไปสู่สาขาการผลิตที่มีผลิตภาพการผลิตสูงสุด และสนับสนุนให้ผู้ประกอบการในภาคอุตสาหกรรมและบริการจัดทำรอบคุณวุฒิวิชาชีพและมาตรฐานฝีมือแรงงานให้เป็นมาตรฐานที่เชื่อมโยงกันเพื่อยกระดับทักษะของแรงงานไทย

๕.๑.๓ การส่งเสริมผู้ประกอบการที่เข้มแข็งและพาณิชย์ดิจิทัล พัฒนาขีดความสามารถของผู้ประกอบการให้มีความยืดหยุ่น สามารถปรับตัวและดำเนินธุรกิจท่ามกลางการดำเนินนโยบายและมาตรการการกีดกันทางการค้าในรูปแบบต่างๆ เพิ่มสัดส่วนความเป็นเจ้าของของคนไทยและสนับสนุนให้มีการขยายตลาดที่มีแบรนด์สินค้าและช่องทางการตลาดที่เป็นของตนเองมากขึ้น ตลอดจนพัฒนาต่อยอดอุตสาหกรรมและบริการเพื่อเข้าสู่การเป็นศูนย์กลางการผลิต บริการและอุตสาหกรรมดิจิทัล

๕.๑.๔ การลงทุนโครงสร้างพื้นฐาน เร่งลงทุนและพัฒนาโครงสร้างพื้นฐานด้านการคมนาคมขนส่งเพื่อเชื่อมโยงพื้นที่เศรษฐกิจในประเทศและต่างประเทศ ทั้งการพัฒนาและปรับปรุงโครงข่ายรถไฟให้เป็นโครงข่ายหลักในการเดินทางและขนส่งของประเทศ พัฒนาโครงข่ายระบบขนส่งสาธารณะและโครงข่ายทางหลวงพิเศษระหว่างเมือง ขยายขีดความสามารถของท่าอากาศยานหลักของประเทศ พัฒนาท่าเรือที่มีศักยภาพให้เป็นท่าเรืออิเล็กทรอนิกส์เต็มรูปแบบ รวมทั้งพัฒนาและปรับปรุงระบบโทรคมนาคมของประเทศ ตลอดจนสนับสนุนการพัฒนาด้านอุตสาหกรรมที่เกิดจากลงทุนด้านโครงสร้างพื้นฐาน เช่น อุตสาหกรรมซ่อมบำรุงและผลิตชิ้นส่วนอากาศยาน

ยาน และอุตสาหกรรมบรรเทา เป็นต้น เพื่อสร้างโอกาสทางเศรษฐกิจให้กับประเทศในการเป็นฐานการผลิตในภูมิภาคอาเซียน

๕.๑.๕ การปรับโครงสร้างการผลิตปรับโครงสร้างการผลิตภาคเกษตร โดยการปรับเปลี่ยนจากการผลิตสินค้าเกษตรขั้นปฐมเป็นสินค้าเกษตรแปรรูปที่มีมูลค่าสูงมีคุณภาพและมาตรฐานสากล สามารถสร้างความเชื่อมโยงทางด้านวัตถุดิบกับประเทศเพื่อนบ้านและลดระดับการผลิตสินค้าขั้นปฐมที่สูญเสียขีดความสามารถในการแข่งขัน ลงสู่ระดับที่จำเป็นสำหรับการสร้างความมั่นคงทางด้านอาหารและพลังงาน จัดระบบการผลิตให้สอดคล้องกับศักยภาพพื้นที่และความต้องการของตลาดตั้งแต่ต้นน้ำถึงปลายน้ำทั้งด้านกายภาพและเศรษฐกิจ รวมทั้งส่งเสริมการรวมกลุ่มทางการเกษตรจากกิจการเจ้าของคนเดียวเป็นการประกอบการในลักษณะสหกรณ์ ห้างหุ้นส่วน และบริษัทเพื่อให้เกิดการประหยัดจากขนาด พิจารณาพันธุ์พืชที่เหมาะสมกับศักยภาพของพื้นที่และแหล่งน้ำ ใช้เทคโนโลยีการผลิตในระดับที่เหมาะสม ใช้กลไกตลาดในการป้องกันความเสี่ยง ตลอดจนส่งเสริมและเร่งขยายผลแนวความคิดการทำการเกษตรตามหลักปรัชญาของเศรษฐกิจพอเพียง และระบบเกษตรกรรมยั่งยืนปรับโครงสร้างการผลิตภาคบริการโดยเร่งพัฒนาระบบคมนาคมขนส่งให้เกิดความเชื่อมโยงกันเป็นโครงข่ายทั้งทางบก ทางน้ำ และทางอากาศ เร่งพัฒนาท่าเทียบเรือขนาดใหญ่เพื่อรองรับการเติบโตของการท่องเที่ยวทางทะเล ปรับปรุงแก้ไขกฎหมายที่เกี่ยวข้องกับการท่องเที่ยวให้ครอบคลุมและทันสมัยทั้งการควบคุมกิจกรรมต่างๆ เกี่ยวกับการท่องเที่ยวและส่งเสริมการท่องเที่ยวและกำหนดและจัดทำกฎหมายเพื่อยกระดับมาตรฐานการท่องเที่ยวของไทยสู่สากลและรองรับการพัฒนาการท่องเที่ยวให้สามารถแข่งขันได้ในระดับนานาชาติ รวมทั้งส่งเสริมการพัฒนาเชิงพื้นที่ในลักษณะกลุ่มคลัสเตอร์ท่องเที่ยว โดยสนับสนุนการพัฒนาด้านการท่องเที่ยวของพื้นที่ที่มีความเชื่อมโยงทั้งทางกายภาพ วิถีชีวิต/วัฒนธรรมท้องถิ่นและกิจกรรมการท่องเที่ยว ตลอดจนส่งเสริมการสร้างเชื่อมโยงด้านการท่องเที่ยวในภูมิภาคอาเซียน ทั้งประเทศที่มีพรมแดนติดกันและประเทศที่มีโครงข่ายคมนาคมขนส่งเชื่อมโยงกันเพื่อให้เกิดการพัฒนาแบบองค์รวมทั้งระบบพัฒนาต่อยอดอุตสาหกรรมอนาคตเพื่อเป็นแหล่งการถ่ายเทเทคโนโลยี เชื่อมโยงการผลิตกับอุตสาหกรรมที่เป็นฐานรายได้ประเทศ และเป็นกลไกการขับเคลื่อนเศรษฐกิจไทยให้เข้าสู่การเป็นศูนย์กลางการผลิตและบริการทั้งในระดับอนุภูมิภาคและในภูมิภาคอาเซียนพัฒนาโครงสร้างพื้นฐานที่สนับสนุนการขยายตัวด้านการค้าการลงทุน เช่น โลจิสติกส์และพลังงาน รวมทั้งปัจจัยสนับสนุนการลงทุนอื่นๆ เช่น ลดอุปสรรคการเคลื่อนย้ายเงินทุนระหว่างประเทศเป็นต้น ส่งเสริมการนำเทคโนโลยีและนวัตกรรมมาประยุกต์ใช้ทั้งภาคการผลิต การตลาด การบริหารจัดการการเงิน และโลจิสติกส์ เชื่อมโยงเศรษฐกิจดิจิทัล ในการอำนวยความสะดวกทางการค้าการลงทุนด้วยระบบอิเล็กทรอนิกส์ และสนับสนุนการลงทุนเพื่อสร้างเศรษฐกิจและสังคมแห่งปัญญาและการเรียนรู้ มุ่งเน้นการพัฒนาธุรกิจเชิงสร้างสรรค์ การลงทุนที่ใช้เทคโนโลยีขั้นสูงและเป็นมิตรกับสิ่งแวดล้อม การประหยัดพลังงานและการใช้พลังงานทดแทน การลงทุนด้านการวิจัยและพัฒนาเชิงพาณิชย์ การจัดตั้งสำนักงานใหญ่ข้ามประเทศ บริษัทการค้าระหว่างประเทศ รวมทั้งการให้ความสำคัญเรื่องความรับผิดชอบต่อสังคมและการตอบแทนสู่สังคมองค์กร และกิจการเพื่อสังคม

๕.๒ การพัฒนาศักยภาพคนตามช่วงวัยและการปฏิรูประบบเพื่อสร้างสังคมสูงวัยอย่างมีคุณภาพ

๕.๒.๑ การพัฒนาศักยภาพคนในทุกช่วงวัยให้สนับสนุนการเจริญเติบโตของประเทศโดยช่วงวัยเด็ก
ตั้งแต่แรกเกิดให้มีพัฒนาการที่สมวัยในทุกด้าน **วัยเรียน** **วัยรุ่น** ให้มีทักษะการเรียนรู้ ทักษะชีวิตสามารถอยู่ร่วมกับผู้อื่นภายใต้บริบทสังคมที่เป็นพหุวัฒนธรรม **วัยแรงงาน** ให้มีการพัฒนาระดับสมรรถนะฝีมือแรงงานเพื่อสร้างผลิตภาพเพิ่มให้กับประเทศ **วัยผู้สูงอายุ** ให้มีการทำงานที่เหมาะสมตามศักยภาพและประสบการณ์ มีรายได้ในการดำรงชีวิต มีการสร้างเสริมและฟื้นฟูสุขภาพเพื่อป้องกันหรือชะลอความทุพพลภาพและโรคเรื้อรังต่างๆ ที่จะก่อให้เกิดภาระแก่ปัจเจกบุคคล ครอบครัว และระบบบริการสุขภาพ

๕.๒.๒ การยกระดับคุณภาพการศึกษาและการเรียนรู้ให้มีคุณภาพ เท่าเทียมและทั่วถึง โดย

(๑) ปฏิรูประบบบริหารจัดการทางการศึกษา โดยปรับระบบบริหารจัดการการศึกษาใหม่เพื่อสร้างความรับผิดชอบต่อผลลัพธ์ (Accountability) (๒) ปฏิรูประบบการคลังด้านการศึกษา เพื่อเพิ่มคุณภาพและประสิทธิภาพการจัดการศึกษาโดยการจัดสรรงบประมาณตรงสู่ผู้เรียน ส่งเสริมการมีส่วนร่วมจากภาคเอกชนในการจัดการศึกษา (๓) พัฒนาคุณภาพครูทั้งระบบ ตั้งแต่กระบวนการผลิต สรรหา และการคัดเลือกให้ได้คนดีคนเก่ง รวมทั้งระบบการประเมินและรับรองคุณภาพที่เน้นผลลัพธ์จากตัวผู้เรียน และ (๔) ปฏิรูประบบการเรียนรู้ โดยมุ่งจัดการเรียนรู้เพื่อสร้างสมรรถนะกำลังคนทั้งระบบการศึกษาตั้งแต่ระดับปฐมศึกษาจนถึงการเรียนรู้ตลอดชีวิต พัฒนาสื่อเพื่อการเรียนรู้ ปรับหลักสูตรและผลิตกำลังคนให้สอดคล้องกับการเปลี่ยนแปลงและความต้องการของตลาด การวิจัยและการใช้เทคโนโลยีและสื่อเพื่อการเรียนรู้

๕.๒.๓ การพัฒนาด้านสุขภาพ โดยส่งเสริมการพัฒนาเทคโนโลยีและนวัตกรรมทางการแพทย์เพื่อรองรับการเป็นสังคมผู้สูงอายุทั้งในด้านผลิตภัณฑ์สุขภาพและที่อยู่อาศัยสำหรับผู้สูงอายุยกระดับการบริหารจัดการระบบสุขภาพเพื่อลดความเหลื่อมล้ำและสร้างความยั่งยืนในระยะยาว โดยพัฒนาระบบข้อมูลสารสนเทศเพื่อการบริหารทรัพยากรด้านสาธารณสุข บูรณาการระบบหลักประกันสุขภาพภาครัฐให้เกิดความเป็นเอกภาพในการบริหารจัดการและการใช้ทรัพยากร และส่งเสริมการอภิบาลระบบสุขภาพในรูปแบบเครือข่ายที่มีการใช้ทรัพยากรร่วมกัน พัฒนาศักยภาพของประเทศไทยสู่การเป็นศูนย์กลางสุขภาพนานาชาติทั้งในด้านศูนย์กลางบริการสุขภาพ (Medical Service Hub) ศูนย์กลางบริการเพื่อส่งเสริมสุขภาพ (Wellness Hub) ศูนย์กลางยาและผลิตภัณฑ์เพื่อสุขภาพ (Product Hub) และศูนย์กลางบริการวิชาการและงานวิจัย (Academic Hub) เพื่อนำรายได้กลับมาใช้ยกระดับคุณภาพบริการสาธารณสุขภายในประเทศรวมทั้งส่งเสริมการให้ความสำคัญกับมิติสุขภาพในทุกนโยบายสาธารณะ (Health in All Policies) เพื่อให้การขับเคลื่อนนโยบายของทุกภาคส่วนตระหนักถึงผลกระทบของนโยบายสาธารณะที่มีต่อสุขภาพของประชาชน

๕.๒.๔ การสร้างสภาพแวดล้อมและนวัตกรรมที่เอื้อต่อการดำรงชีพในสังคมสูงวัย โดยการปรับปรุงสภาพแวดล้อมและความจำเป็นทางกายภาพให้เหมาะกับวัย และการพัฒนาระบบการดูแลผู้สูงอายุในรูปแบบที่หลากหลายทั้งในด้านการจัดบริการสุขภาพและสวัสดิการสังคมอย่างบูรณาการ โดยการมีส่วนร่วมของทุกภาคส่วนอย่างต่อเนื่อง รวมทั้งพัฒนาชุมชนที่มีศักยภาพและความพร้อมให้เป็นต้นแบบของการดูแลผู้สูงอายุเพื่อขยายผลไปสู่ชุมชนอื่น ตลอดจนการพัฒนาวัตกรรมการใช้ชีวิตประจำวันสำหรับผู้สูงอายุ

๕.๓ การลดความเหลื่อมล้ำทางสังคม

๕.๓.๑ การยกระดับรายได้และสร้างโอกาสในการประกอบอาชีพ มุ่งเน้นการเพิ่มผลิตภาพแรงงาน โดยสนับสนุนให้แรงงานมีโอกาสเข้าถึงการเรียนรู้และพัฒนาทักษะฝีมือแรงงานอย่างมีมาตรฐาน ปรับโครงสร้างค่าจ้างแรงงานให้ชัดเจนและสะท้อนทักษะฝีมือแรงงานอย่างแท้จริง เร่งผลักดันให้การใช้ระบบมาตรฐานคุณวุฒิวิชาชีพและมาตรฐานฝีมือแรงงานในทางปฏิบัติอย่างเป็นรูปธรรม นอกจากนี้ เพิ่มผลิตภาพทางการผลิตของเกษตรกรรายย่อย โดยสนับสนุนการวิจัยและพัฒนาและการผลิตทางการเกษตรที่สอดคล้องกับพื้นที่ สร้างหลักประกันรายได้แทนการอุดหนุนด้านราคาสินค้าเกษตร ลดต้นทุนทางการเกษตรโดยสนับสนุนปัจจัยการผลิต

๕.๓.๒ การจัดบริการทางสังคมให้ทุกคนตามสิทธิขั้นพื้นฐาน และเน้นการสร้างภูมิคุ้มกันระดับปัจเจก โดย (๑) พัฒนาระบบบริการสาธารณสุขให้มีคุณภาพและมีช่องทางการเข้าถึงอย่างหลากหลายโดยเฉพาะระบบบริการสาธารณสุขและการศึกษาขั้นพื้นฐาน สวัสดิการสังคม และกระบวนการยุติธรรม (๒) สนับสนุนการจัดหาที่อยู่อาศัยของผู้มีรายได้น้อยและการเข้าถึงระบบสาธารณสุขปฐมภูมิ กำหนดเป็นนโยบายที่อยู่อาศัยแห่งชาติและเมื่อนำอยู่พัฒนาโครงการที่อยู่อาศัยแก้ปัญหาชุมชนแออัดในเมืองโดยดำเนินการร่วมกับภาคธุรกิจเอกชน และ (๓) การจัดรูปแบบสวัสดิการพื้นฐานที่จำเป็นและเหมาะสมตามกลุ่มเป้าหมาย (Customized Welfare) ที่คำนึงถึงฐานะทางเศรษฐกิจและสังคมที่แตกต่างกัน โดยมีแนวทางการรับภาระค่าใช้จ่ายร่วมกัน (Cost Sharing)

๕.๓.๓ การสร้างความเสมอภาคในการเข้าถึงทรัพยากร โดยปฏิรูปที่ดินเพื่อการเกษตรสนับสนุนให้เกษตรกรรายย่อยที่ไร้ที่ดินทำกินและยากจนได้มีที่ดินเป็นของตนเองหรือมีสิทธิทำกินในที่ดินปฏิรูประบบการบริหารจัดการทำอย่างเป็นระบบและเข้าถึงพื้นที่เป้าหมายได้อย่างแท้จริงด้วยการผลักดัน พรบ. ทรัพยากรน้ำ พ.ศ.๒๕๖๐ และบูรณาการแผนงานและงบประมาณร่วมกันของหน่วยงาน และสร้างกระบวนการมีส่วนร่วมรวมทั้งปรับโครงสร้างภาษีที่เป็นธรรม เช่น ภาษีที่ดินและสิ่งปลูกสร้าง ภาษีมรดก และภาษีสิ่งแวดล้อม เป็นต้น

๕.๓.๔ การเข้าถึงกระบวนการยุติธรรมอย่างเสมอภาค การคุ้มครองสิทธิขั้นพื้นฐาน และการเข้าถึงกระบวนการยุติธรรมอย่างเท่าเทียมโดยการเสริมศักยภาพและความเข้มแข็งด้านกฎหมายให้แก่ประชาชน รวมทั้งการปรับปรุงและบังคับใช้กฎหมายเพื่อลดปัญหาความเหลื่อมล้ำ เช่น กฎหมายป่าชุมชนกฎหมายภาษีมรดกกฎหมายที่ดิน เป็นต้น

๕.๔ การรองรับการเชื่อมโยงภูมิภาคและความเป็นเมือง

๕.๔.๑ การลงทุนด้านโครงสร้างพื้นฐานและสิ่งอำนวยความสะดวกของเมือง เตรียมความพร้อมรองรับความเป็นเมือง ทั้งด้านการบริหารจัดการด้านผังเมืองด้านสาธารณูปโภค สาธารณูปการ ระบบคมนาคมขนส่ง ระบบบริหารจัดการสิ่งแวดล้อม ระบบการศึกษาและระบบสาธารณสุขที่ได้มาตรฐาน มีคุณภาพ และเพียงพอต่อความต้องการของคนในเมือง รวมทั้งเสริมสร้างความสามารถในการบริหารจัดการเมืองตามระดับการพัฒนา

๕.๔.๒ การพัฒนาด้านการขนส่งและโลจิสติกส์เชื่อมโยงกับเพื่อนบ้าน ส่งเสริมและเร่งรัดการพัฒนา ระบบการบริหารจัดการโลจิสติกส์ของประเทศเพื่อเพิ่มความสามารถในการแข่งขันของประเทศทั้งด้านการค้า การลงทุน และการบริการ โดยคำนึงถึงการเป็นมิตรต่อสิ่งแวดล้อม (Green Logistics) สนับสนุนให้เกิดความร่วมมือในห่วงโซ่อุปทาน และปรับปรุงกฎหมาย กฎระเบียบ รวมทั้งปรับลดกระบวนการด้านอำนวยความสะดวกทางการค้าขนส่ง และโลจิสติกส์ให้มีความสะดวกและมีประสิทธิภาพต่อภาคธุรกิจอย่างแท้จริง

๕.๔.๓ การส่งเสริมการลงทุน การค้าชายแดน และการจัดตั้งเขตพัฒนาเศรษฐกิจพิเศษ ให้ความสำคัญกับนโยบายส่งเสริมการลงทุนและการค้าชายแดนเพื่อดึงดูดให้นักลงทุนในภูมิภาคเข้ามาลงทุนในไทยและประเทศเพื่อนบ้าน รวมทั้งส่งเสริมการจัดตั้งเขตพัฒนาเศรษฐกิจพิเศษในพื้นที่ชายแดนโดยให้ความสำคัญกับการลงทุนโครงสร้างพื้นฐาน การส่งเสริมการลงทุนและสิทธิประโยชน์ การบริหารจัดการแรงงานต่างด้าว และการให้บริการจุดเดียวเบ็ดเสร็จ เพื่อช่วยอำนวยความสะดวกด้านการค้าชายแดนและการผ่านแดนระหว่างไทยกับประเทศในภูมิภาคมากขึ้น

๕.๕ การสร้างความเจริญเติบโตทางเศรษฐกิจและสังคมอย่างเป็นมิตรกับสิ่งแวดล้อม

๕.๕.๑ การรักษาทุนทางธรรมชาติเพื่อการเติบโตสีเขียว ใช้ประโยชน์จากทุนธรรมชาติโดยคำนึงถึงขีดจำกัดและศักยภาพในการฟื้นตัว ปกป้องรักษาทรัพยากรป่าไม้ โดยสนธิกำลังของทุกภาคส่วนนำระบบสารสนเทศมาใช้ในการบริหารจัดการ บังคับใช้กฎหมายอย่างมีประสิทธิภาพและเป็นธรรม เพิ่มพื้นที่ป่าไม้โดยส่งเสริมการปลูกไม้มีค่าทางเศรษฐกิจระยะยาว อนุรักษ์และใช้ประโยชน์ความหลากหลายทางชีวภาพอย่างยั่งยืน และแบ่งปันผลประโยชน์อย่างเป็นธรรม รวมทั้งผลักดันแนวทางการประเมินมูลค่าของระบบนิเวศและการสร้างรายได้จากการอนุรักษ์ จัดสรรที่ดินให้แก่ผู้ยากไร้ กระจายการถือครองที่ดิน จัดทำฐานข้อมูลที่ดินเพื่อการบริหารจัดการอย่างเป็นระบบ การจัดเก็บภาษีที่ดินในอัตราก้าวหน้า กำหนดเพดานการถือครองที่ดินที่เหมาะสม และกำหนดมาตรการป้องกันการถือครองที่ดินของคนต่างชาติ บริหารจัดการน้ำเพื่อให้เกิดความยั่งยืน บูรณาการระหว่างหน่วยงานอย่างเป็นระบบ สร้างศูนย์ข้อมูลทรัพยากรน้ำ จัดตั้งองค์กรบริหารจัดการน้ำในระดับพื้นที่ เช่น คณะกรรมการลุ่มน้ำ และองค์กรผู้ใช้น้ำ คุ้มครองทรัพยากรทางทะเลและชายฝั่ง ลดความขัดแย้งเชิงนโยบายระหว่างการพัฒนาโครงสร้างพื้นฐาน การท่องเที่ยว การประมง และวิถีชีวิตของชุมชนบริหารจัดการแร่โดยกำหนดปริมาณที่เหมาะสมในการนำแร่มาใช้ประโยชน์ คำนึงถึงความจำเป็นและมูลค่าในอนาคต บังคับใช้มาตรการควบคุมผลกระทบจากการทำเหมืองแร่ที่ก่อมลพิษต่อสภาพแวดล้อมและสุขภาพอนามัยของประชาชน

๕.๕.๒ การส่งเสริมการบริโภคที่เป็นมิตรกับสิ่งแวดล้อม สร้างระบบหมุนเวียนวัสดุที่ใช้แล้ว ที่มีประสิทธิภาพ ขับเคลื่อนสู่ Zero Waste Society ผ่านมาตรการต่างๆ เช่น การปฏิรูประบบภาษีและค่าธรรมเนียมเพื่อสิ่งแวดล้อม การศึกษาเพื่อสิ่งแวดล้อม มาตรฐานและฉลากสินค้า เป็นต้น

๕.๕.๓ การส่งเสริมการผลิต การลงทุน และการสร้างงานสีเขียว เพื่อยกระดับประเทศสู่เศรษฐกิจและสังคมที่เป็นมิตรกับสิ่งแวดล้อม พัฒนากลยุทธ์อุตสาหกรรมสีเขียว ส่งเสริมผู้ประกอบการให้สามารถปรับระบบห่วงโซ่อุปทานหรือห่วงโซ่คุณค่าที่เป็นมิตรกับสิ่งแวดล้อม (Green Supply Chain/Green Value Chain) ส่งเสริมการทำการเกษตรกรรมยั่งยืน รวมทั้งส่งเสริมภาคบริการที่มีผลกระทบต่อสิ่งแวดล้อมน้อย เพื่อให้ประเทศไทยมีศักยภาพให้มีบทบาทมากขึ้นในการขับเคลื่อนเศรษฐกิจ

๕.๕.๔ การจัดการมลพิษและรักษาคุณภาพสิ่งแวดล้อม ด้วยการเร่งรัดการควบคุมมลพิษทั้งทางอากาศ ชยะ น้ำเสีย และของเสียอันตราย ที่เกิดจากการผลิตและบริโภค เพื่อสร้างคุณภาพสิ่งแวดล้อมที่ดีให้กับประชาชน เร่งรัดแก้ไขปัญหาการจัดการขยะเป็นลำดับแรก โดยส่งเสริมให้เกิดกลไกการคัดแยกขยะเพื่อนำกลับมาใช้ใหม่ให้มากที่สุด เร่งกำจัดขยะมูลฝอยตกค้างสะสมในสถานที่กำจัดในพื้นที่วิกฤต สร้างรูปแบบการจัดการขยะมูลฝอยและของเสียอันตรายที่เหมาะสม เน้นการแปรรูปเป็นพลังงาน สร้างวินัยของคนในชาติมุ่งสู่การจัดการที่ยั่งยืน โดยให้ความรู้แก่ประชาชน และการบังคับใช้กฎหมาย

๕.๕.๕ การพัฒนาความร่วมมือด้านสิ่งแวดล้อมระหว่างประเทศ ผลักดันการจัดทำแผนแม่บทการบริหารจัดการทรัพยากรธรรมชาติและสิ่งแวดล้อมของอาเซียน หาแนวทางการร่วมมือกับอาเซียนและอนุภูมิภาค ลุ่มน้ำโขงในประเด็นการขนส่งข้ามพรมแดน การเคลื่อนย้ายแรงงาน การบริหารจัดการพลังงานและการบริหารจัดการทรัพยากรธรรมชาติ

๕.๕.๖ การเพิ่มขีดความสามารถในการปรับตัวเพื่อรองรับการเปลี่ยนแปลงสภาพภูมิอากาศและการบริหารจัดการเพื่อลดความเสี่ยงด้านภัยพิบัติ เพิ่มขีดความสามารถในการรับมือและปรับตัวต่อการเปลี่ยนแปลงสภาพภูมิอากาศ เพิ่มศักยภาพในการลดการปล่อยก๊าซเรือนกระจกให้กับทุกภาคส่วน ส่งเสริมการวิจัยและพัฒนาทางวิทยาศาสตร์ เทคโนโลยี และนวัตกรรมเพื่อลดผลกระทบและปรับตัวต่อการเปลี่ยนแปลงสภาพภูมิอากาศ พัฒนาระบบฐานข้อมูลและระบบการเตือนภัย ตลอดจนส่งเสริมความร่วมมือระหว่างประเทศด้านการเปลี่ยนแปลงสภาพภูมิอากาศและภัยพิบัติทางธรรมชาติ ให้ความสำคัญกับการป้องกันน้ำท่วม วางแผนป้องกันเมืองและพื้นที่ชายฝั่ง พัฒนาเมืองที่สามารถปรับตัวและยืดหยุ่นต่อการเปลี่ยนแปลงสภาพภูมิอากาศ (Climate Resilience City) การให้บริการของระบบนิเวศ ส่งเสริมการลงทุนของภาคเอกชนในการรับมือภัยพิบัติโดยสร้างแนวป้องกันตามธรรมชาติ และการจัดทำแผนธุรกิจต่อเนื่อง รวมทั้งการพัฒนากระบวนการจัดการภัยพิบัติให้มีประสิทธิภาพพร้อมรองรับแนวโน้มการเกิดภัยพิบัติที่รุนแรงในอนาคต

๕.๖ การบริหารราชการแผ่นดินที่มีประสิทธิภาพ

๕.๖.๑ การสร้างความโปร่งใสในทุกขั้นตอนของการปฏิบัติราชการ โดยให้มีช่องทางให้ทุกภาคส่วนสามารถเข้าถึง เข้าตรวจสอบข้อมูลของภาคราชการและร้องเรียนได้ เช่น ข้อมูลการประกวดราคาจัดซื้อ จัดจ้าง โครงการของทางราชการ ข้อมูลการประมูลโครงการ ผู้ชนะการประมูลและราคาปิดประมูลข้อมูลความก้าวหน้าตามกระบวนการยุติธรรม เช่น คดีที่ไม่ดำเนินการตามหลักธรรมาภิบาล คดีทุจริตคอร์รัปชันและคดีที่ประชาชนให้ความสนใจในแต่ละยุคสมัย ฯลฯ

๕.๖.๒ การพัฒนาบุคลากรภาครัฐให้มีความเป็นมืออาชีพและเพียงพอต่อการขับเคลื่อนภารกิจภาครัฐ ร่วมกับภาคเอกชนและภาคประชาสังคมที่เปลี่ยนแปลงไป เพื่อให้ระบบราชการเล็กกระทัดรัดแต่มีความคล่องตัวและมีประสิทธิภาพสูง

๕.๖.๓ การสร้างรูปแบบการพัฒนา อปท. ให้เหมาะสม สามารถรับมือการเปลี่ยนแปลงทางด้านเศรษฐกิจ สังคมและสิ่งแวดล้อม รวมทั้งเป็นแกนหลักในการประสานเครือข่ายและเชื่อมโยงภาคส่วนต่างๆ ในระดับพื้นที่ได้อย่างมีประสิทธิภาพ

๕.๖.๔ การสร้างระบบตรวจสอบ ติดตามและประเมินผลที่มีประสิทธิภาพ สร้างผลงานที่มีคุณภาพ รวดเร็วและน่าเชื่อถือ สามารถเป็นเครื่องมือให้กับคณะรัฐมนตรีประกอบการตัดสินใจในเชิงนโยบายได้ โดยเฉพาะอย่างยิ่งการติดตาม ประเมินผลโครงการใหญ่ๆ ที่มีการใช้จ่ายงบประมาณเป็นจำนวนมาก และเป็นโครงการที่มีผลกระทบในวงกว้าง

กรอบยุทธศาสตร์

๑. ยุทธศาสตร์การเสริมสร้าง และพัฒนาศักยภาพทุนมนุษย์ พัฒนาคณะทุกช่วงวัยเพื่อให้คนไทยเป็นคนดี คนเก่ง มีระเบียบวินัย และมีคุณภาพชีวิตที่ดี โดยเฉพาะการพัฒนาและดูแลผู้สูงอายุที่จะมีสัดส่วนสูงขึ้นในสังคม สูงวัยทั้งการสร้างงานที่เหมาะสม การฟื้นฟูและดูแลสุขภาพ

๒. ยุทธศาสตร์การสร้าง ความเป็นธรรมลดความเหลื่อมล้ำในสังคม มุ่งเน้นการลดความเหลื่อมล้ำในทุกมิติเพื่อสร้างความปรองดองในสังคม การสร้างโอกาสให้ทุกคนในสังคมไทยสามารถเข้าถึงทรัพยากร แหล่งทุนในการประกอบอาชีพ เพื่อยกระดับรายได้และขับเคลื่อนเศรษฐกิจฐานราก

๓. ยุทธศาสตร์การสร้างความเข้มแข็ง ทางเศรษฐกิจและแข่งขันได้อย่างยั่งยืน ให้ความสำคัญกับการบริหารจัดการนโยบายการเงินและนโยบายการคลัง รวมถึงการปฏิรูปภาษีทั้งระบบเพื่อรักษาเสถียรภาพและเพิ่มประสิทธิภาพของระบบเศรษฐกิจ การปรับโครงสร้างทั้งห่วงโซ่คุณค่าในภาคเกษตรอุตสาหกรรม บริการ การลงทุน การพัฒนา SMEs และเกษตรกรรุ่นใหม่

๔. ยุทธศาสตร์ด้านการเติบโต ที่เป็นมิตรกับสิ่งแวดล้อมเพื่อการพัฒนาอย่างยั่งยืน มุ่งอนุรักษ์ฟื้นฟูสร้างความมั่นคงของฐานทรัพยากรธรรมชาติและสิ่งแวดล้อม สร้างสมดุลระหว่างการอนุรักษ์และการใช้ประโยชน์อย่างยั่งยืนและเป็นธรรม บริหารจัดการน้ำให้มีประสิทธิภาพ

๕. ยุทธศาสตร์ด้านความมั่นคง ให้ความสำคัญกับความมั่นคงที่ส่งผลกระทบต่อพัฒนาในทุกมิติ ทั้งมิติเศรษฐกิจ สังคม และสิ่งแวดล้อม ตลอดจนการพัฒนาศักยภาพให้ประเทศ

๖. ยุทธศาสตร์ด้านการเพิ่ม ประสิทธิภาพและธรรมาภิบาลในภาครัฐ เพื่อให้การบริหารจัดการภาครัฐมีความโปร่งใส มีประสิทธิภาพ มีความรับผิดชอบและตรวจสอบได้อย่างเป็นธรรม ประชาชนมีส่วนร่วม ประเทศปราศจากคอร์รัปชัน มีการกระจายอำนาจ และแบ่งภารกิจรับผิดชอบที่เหมาะสมระหว่างส่วนกลาง ภูมิภาค และท้องถิ่น

๗. ยุทธศาสตร์ด้านการพัฒนาโครงสร้างพื้นฐาน และระบบโลจิสติกส์ มุ่งเน้นการพัฒนากายภาพโครงสร้างพื้นฐานด้านการคมนาคมขนส่งการเชื่อมโยงเครือข่ายโทรคมนาคม และการบริหารจัดการโครงสร้างพื้นฐาน เพื่อสนับสนุนการพัฒนาพื้นที่เขตเศรษฐกิจพิเศษ พื้นที่เมือง การเชื่อมโยงการเดินทางและขนส่งสินค้าระหว่างประเทศ

๘. ยุทธศาสตร์ด้านวิทยาศาสตร์ เทคโนโลยี วิจัย และนวัตกรรม ให้ความสำคัญกับการขับเคลื่อนการพัฒนาวิทยาศาสตร์ เทคโนโลยี วิจัย และนวัตกรรม ต่อเนื่องจากแผนพัฒนาฯ ฉบับที่ ๑๑ ทั้งการเพิ่มการลงทุนวิจัยและพัฒนา และการปรับปรุงสภาพแวดล้อมของการพัฒนาวิทยาศาสตร์ฯ

๙. ยุทธศาสตร์การพัฒนาภาค เมือง และพื้นที่เศรษฐกิจ พัฒนาภาค เมืองและพื้นที่เศรษฐกิจสำคัญให้สอดคล้องกับทิศทางการพัฒนาประเทศ ศักยภาพ โอกาสและข้อจำกัดของพื้นที่ รวมทั้งความต้องการของภาคีการพัฒนาที่เกี่ยวข้อง สร้างฐานเศรษฐกิจใหม่เพื่อรองรับการเข้าสู่ประชาคมเศรษฐกิจอาเซียน

๑๐. ยุทธศาสตร์ด้านการต่างประเทศ ประเทศเพื่อนบ้าน และภูมิภาค ประสานและพัฒนาความร่วมมือกันระหว่างประเทศทั้งในเชิงรุกและรับอย่างสร้างสรรค์ โดยมุ่งเน้นการดูแลการดำเนินงานตามข้อผูกพันและพันธกรณีตลอดจนมาตรฐานต่างๆ ที่ไทยมีความเกี่ยวข้องในฐานะประเทศสมาชิก ทั้งในเวทีระดับโลก ระดับภูมิภาค และระดับอนุภูมิภาค

๑.๓ แผนพัฒนาภาค/แผนพัฒนากลุ่มจังหวัด/แผนพัฒนาจังหวัด

ยุทธศาสตร์การพัฒนากลุ่มจังหวัดภาคตะวันออกเฉียงเหนือตอนกลาง พ.ศ. ๒๕๕๗ - ๒๕๖๐

กลุ่มจังหวัดภาคตะวันออกเฉียงเหนือตอนกลาง ได้กำหนดแผนยุทธศาสตร์การพัฒนากลุ่มจังหวัด พ.ศ. ๒๕๕๗ - ๒๕๖๐ เพื่อใช้เป็นกรอบแนวทางของการพัฒนากลุ่มจังหวัด ภายใต้ผลการวิเคราะห์สภาพแวดล้อม ศักยภาพ บริบทของการพัฒนาที่ผ่านมาและในอนาคต รวมทั้งสภาพของปัญหาและความต้องการของประชาชน โดยมียุทธศาสตร์ของการพัฒนากลุ่มจังหวัดภาคตะวันออกเฉียงเหนือตอนกลาง ดังนี้

๑.๓.๑ วิสัยทัศน์

“เพิ่มผลิตภาพพืชเศรษฐกิจหลัก (ข้าว อ้อย มันสำปะหลัง) อุตสาหกรรม การค้า การบริการ การท่องเที่ยว และการลงทุนสู่สากล”

๑.๓.๒ เป้าประสงค์ (เชิงวิสัยทัศน์)

เพื่อก้าวไปสู่วิสัยทัศน์และการพัฒนากลุ่มจังหวัดที่พึงปรารถนาในระยะยาว ๔ ปี จึงได้กำหนดเป้าหมายหลักในการพัฒนากลุ่มจังหวัดไว้ดังนี้

- ๑) เพิ่มคุณภาพการผลิตพืชเศรษฐกิจหลักให้ได้มาตรฐาน
- ๒) เพิ่มมูลค่าการค้า การลงทุน การแปรรูปพืชเศรษฐกิจ
- ๓) พัฒนาการท่องเที่ยวกลุ่มจังหวัดสู่การท่องเที่ยวอย่างยั่งยืน
- ๔) เตรียมความพร้อมกลุ่มจังหวัดในการเข้าสู่ประชาคมเศรษฐกิจอาเซียน

๑.๓.๓ ตัวชี้วัด

- ๑) ร้อยละผลผลิตเฉลี่ยต่อไร่ที่เพิ่มขึ้น
- ๒) ร้อยละของจำนวนแปลงที่ได้รับการรับรอง GAP
- ๓) ร้อยละมูลค่าภาคการค้าการลงทุนที่เพิ่มขึ้น
- ๔) ร้อยละรายได้จากการท่องเที่ยวกลุ่มจังหวัดที่เพิ่มขึ้น

๑.๓.๔ ประเด็นยุทธศาสตร์/กลยุทธ์/แนวทางการพัฒนา

กลุ่มจังหวัดภาคตะวันออกเฉียงเหนือตอนกลางได้กำหนดประเด็นยุทธศาสตร์ เป้าประสงค์ ตัวชี้วัด และกลยุทธ์การพัฒนาเพื่อบรรลุวิสัยทัศน์ของการพัฒนารายได้ประเด็นยุทธศาสตร์ รวม ๔ ประเด็นยุทธศาสตร์ แต่ละประเด็นยุทธศาสตร์มีรายละเอียดดังนี้

๑) เป้าประสงค์

- ๑.๑) เพิ่มคุณภาพผลผลิตทางการเกษตรให้มีคุณภาพที่ดี

ประเด็นยุทธศาสตร์ที่ ๑ การพัฒนาศักยภาพการผลิต การแปรรูป การค้า พืชเศรษฐกิจให้มีความเข้มแข็ง

- ๑.๒) พัฒนาคุณภาพผลิตภัณฑ์แปรรูปและเพิ่มช่องทางการตลาดสินค้าเกษตรและผลิตภัณฑ์แปรรูปจากสินค้าเกษตร

๒) ตัวชี้วัดรายยุทธศาสตร์

- ๒.๑) ร้อยละที่เพิ่มขึ้นของจำนวนแปลงที่ได้รับใบรับรอง GAP
- ๒.๒) ร้อยละผลผลิตเฉลี่ยต่อไร่ที่เพิ่มขึ้น

๓) กลยุทธ์และแนวทางการพัฒนา ประกอบด้วยกลยุทธ์ ดังนี้

- ๓.๑) เพิ่มประสิทธิภาพและมาตรฐานการผลิต ประกอบด้วยแผนงาน ดังนี้
 - พัฒนาปัจจัยพื้นฐานการผลิตและการค้าพืชเศรษฐกิจหลัก
 - ยกระดับคุณภาพการผลิตพืชเศรษฐกิจหลัก
 - พัฒนาศักยภาพเกษตรกร/สถาบันเกษตรกร
- ๓.๒) พัฒนาและสร้างมูลค่าเพิ่มสินค้าพืชเศรษฐกิจหลัก ประกอบด้วยแผนงาน ดังนี้
 - ส่งเสริมการแปรรูปผลิตภัณฑ์หลัก
 - พัฒนาขีดความสามารถผู้ประกอบการ/SME/เครือข่ายการแปรรูป
- ๓.๓) พัฒนาการค้า การลงทุนและแปรรูปพืชเศรษฐกิจหลัก ประกอบด้วยแผนงาน ดังนี้
 - พัฒนาปัจจัยและโครงสร้างพื้นฐานการค้า การลงทุน
 - ส่งเสริมตลาดการค้าพืชเศรษฐกิจหลัก

๑) เป้าประสงค์

- ๑.๑) เพิ่มมูลค่าการค้าการลงทุนและรายได้กลุ่มจังหวัด
- ๑.๒) มีความพร้อมด้านโครงสร้างพื้นฐานเพื่อรองรับการลงทุน
- ๑.๓) เพิ่มผลิตภาพแรงงานในกลุ่มจังหวัด

๒) ตัวชี้วัดรายยุทธศาสตร์

- ๒.๑) ร้อยละที่เพิ่มขึ้นของมูลค่าการค้าของกลุ่มจังหวัด
- ๒.๒) ร้อยละที่เพิ่มขึ้นของมูลค่าการลงทุนในกลุ่มจังหวัด
- ๒.๓) ร้อยละความสำเร็จในการพัฒนาโครงข่ายคมนาคมกลุ่มจังหวัด

๓) กลยุทธ์และแนวทางการพัฒนา

- ๓.๑) พัฒนาโครงสร้างพื้นฐานเพื่อรองรับการลงทุน
- ๓.๒) พัฒนาคุณภาพฝีมือแรงงานและเพิ่มทักษะแก่ผู้ประกอบการเพื่อรองรับการเจริญด้านอุตสาหกรรม
- ๓.๓) ส่งเสริมการวิจัยนวัตกรรมสำหรับอุตสาหกรรมแปรรูปเกษตร
- ๓.๔) จัดหาช่องทางการตลาดสำหรับผลิตภัณฑ์แปรรูปเกษตร

ประเด็นยุทธศาสตร์ที่ ๒ การส่งเสริมการค้า การบริการ การลงทุนและพัฒนาอุตสาหกรรมให้เป็นมิตรต่อสิ่งแวดล้อม

๑) เป้าประสงค์

- ๑.๑) รายได้จากการท่องเที่ยวและผลิตภัณฑ์ที่เกี่ยวข้องเพิ่มขึ้น
- ๑.๒) เชื่อมโยงการบริหารจัดการท่องเที่ยวกลุ่มจังหวัดอย่างเป็นระบบ

๒) ตัวชี้วัดรายยุทธศาสตร์

- ๒.๑) ระดับความสำเร็จของการพัฒนาคุณภาพด้านการท่องเที่ยว
- ๒.๒) รายได้จาก การจองวันหยุดพักผ่อนที่ใหม่
- ๒.๓) รายได้จาก การท่องเที่ยวกลุ่มจังหวัดที่เพิ่มขึ้น

๓) กลยุทธ์และแนวทางการพัฒนา มี ๓ กลยุทธ์ ดังนี้

- ๓.๑) พัฒนาศักยภาพการท่องเที่ยวเพื่อรองรับนักท่องเที่ยว

- ๓.๒) พัฒนาเครือข่ายอุตสาหกรรมการท่องเที่ยวและบริการ
- ๓.๓) ส่งเสริมกิจกรรมและช่องทางการตลาดด้านการท่องเที่ยว

๑) เป้าประสงค์

- ๑.๑) พัฒนาบุคลากรกลุ่มจังหวัดเพื่อรองรับประชาคมอาเซียน
- ๑.๒) พัฒนาปัจจัยการบริหารงานกลุ่มจังหวัด
- ๑.๓) พัฒนาระบบการบริหารการวางแผน

๒) ตัวชี้วัดรายยุทธศาสตร์

- ๒.๑) จำนวนคนที่ได้รับการพัฒนาองค์ความรู้เรื่องประชาคมเศรษฐกิจอาเซียน
- ๒.๒) ร้อยละความพึงพอใจของผู้รับบริการจากสำนักบริหารยุทธศาสตร์กลุ่มจังหวัด

๓) กลยุทธ์และแนวทางการพัฒนา มี ๓ กลยุทธ์ดังนี้

- ๓.๑) พัฒนาบุคลากรกลุ่มจังหวัดเพื่อรองรับประชาคมเศรษฐกิจอาเซียน
- ๓.๒) พัฒนาปัจจัยการบริหารงานกลุ่มจังหวัด
- ๓.๓) พัฒนาระบบการบริหารการวางแผน

วิสัยทัศน์กลุ่มจังหวัด “ศูนย์กลางการค้า การบริการ อุตสาหกรรมเกษตร และสังคมน่าอยู่”

ประเด็นยุทธศาสตร์

- ๑.ยกระดับการผลิต เพื่อพัฒนาเศรษฐกิจแบบเข้มแข็งและแข่งขันได้
- ๒.การพัฒนาทุนมนุษย์และสังคมเพื่อคุณภาพชีวิตที่ดี
- ๓.การบริหารจัดการทรัพยากรธรรมชาติและสิ่งแวดล้อม เพื่อการพัฒนาที่ยั่งยืน

เป้าประสงค์

เพิ่มผลิตภัณท์มวลรวมกลุ่มจังหวัด (GPP)

ตัวชี้วัด

- ๑.๑.๑ ร้อยละที่เพิ่มขึ้นของผลิตภัณท์มวลรวมกลุ่มจังหวัด (GPP)

กลยุทธ์

- ๑. เพิ่มศักยภาพในการสร้างรายได้จากผลิตภัณท์ชุมชนและวิสาหกิจชุมชน
- ๒. สร้างโอกาสและทางเลือกในการประกอบอาชีพแก่องค์กรชุมชน
- ๓. เพิ่มขีดความสามารถในการแข่งขันภาคเกษตร ภาคอุตสาหกรรม ภาคการค้า และภาคบริการ
- ๔. รวบรวมและกระจายสินค้าในภูมิภาค

จังหวัดที่รับผิดชอบ : (๑. ขอนแก่น, ๒. ขอนแก่น, ๓. ร้อยเอ็ด/ข้าว , กาฬสินธุ์/อ้อย/เกษตรอินทรีย์
ขอนแก่น/มันสำปะหลัง/ท่องเที่ยว , มหาสารคาม/ไหม , ๔. ขอนแก่น/ร้อยเอ็ด)

เป้าประสงค์

- ๒.๑ สร้างสังคมแห่งการเรียนรู้และพัฒนาคนให้เป็นคนดีมีคุณภาพ

ตัวชี้วัด

- ๒.๑.๑ ร้อยละของผู้ผ่านการพัฒนาศักยภาพแรงงานและมีงานทำ
- ๒.๑.๒ จำนวนผู้เข้าถึงบริการทางการศึกษาที่มีคุณภาพและใช้นวัตกรรมในการเรียนรู้เพิ่มขึ้น

กลยุทธ์

- ๑. พัฒนาศักยภาพกำลังแรงงานให้มีทักษะ
- ๒ สร้างโอกาสการเรียนรู้ตลอดชีวิตด้วยระบบและวิธีการที่หลากหลาย
- ๓. ส่งเสริมวัฒนธรรม คุณธรรม จริยธรรม ภูมิปัญญาท้องถิ่น และเสริมสร้างความเข้มแข็งของชุมชน
- ๔. เสริมสร้างศักยภาพครัวเรือนยากจนและผู้ด้อยโอกาส

จังหวัดที่รับผิดชอบ : (๑. มหาสารคาม, ๒. มหาสารคาม, ๓. ร้อยเอ็ด)

เป้าประสงค์

๓.๑ พัฒนาระบบบริหารจัดการทรัพยากรธรรมชาติและสิ่งแวดล้อมอย่างเป็นระบบ
ตัวชี้วัด

๓.๑.๑ ร้อยละของพื้นที่ปลูกป่า/ไม้ยืนต้นเพิ่มขึ้น

๓.๑.๒ จำนวนพื้นที่เกษตรกรรมที่ได้รับการอนุรักษ์ฟื้นฟูทรัพยากรดิน

๓.๑.๓ จำนวนพื้นที่ที่ได้รับการพัฒนาทั้งในและนอกเขตชลประทานเพิ่มขึ้น

๓.๑.๔ คุณภาพสิ่งแวดล้อมอยู่ในเกณฑ์มาตรฐานเพิ่มขึ้น

กลยุทธ์

๑. การบริหารจัดการทรัพยากรธรรมชาติ (ดิน น้ำ ป่าไม้) แบบบูรณาการ

๒. อนุรักษ์และใช้ประโยชน์จากความหลากหลายทางชีวภาพอย่างยั่งยืน

๓. ป้องกัน ฝ่าระวัง และบำบัด ฟื้นฟูคุณภาพสิ่งแวดล้อม

๔. การพัฒนาเครือข่ายชุมชนด้านทรัพยากรและสิ่งแวดล้อม

จังหวัดที่รับผิดชอบ : (๑. ขอนแก่น, ๒. ขอนแก่น)

วิสัยทัศน์และพันธกิจจังหวัดมหาสารคาม

วิสัยทัศน์ ของจังหวัดมหาสารคาม

**“เป็นแหล่งผลิตสินค้าเกษตรและอาหารคุณภาพ ศูนย์กลางบริการทางการศึกษาและวัฒนธรรม ประชาชนมี
คุณภาพชีวิตที่ดี”**

พันธกิจ

๑) ส่งเสริมการเกษตรกรรมของจังหวัด และปรับปรุงโครงสร้างพื้นฐานที่เอื้อต่อการผลิต

๒) ส่งเสริมสนับสนุนให้ประชาชนน้อมนำปรัชญาเศรษฐกิจพอเพียงมาใช้ในการดำรงชีวิต

๓) ส่งเสริมอุตสาหกรรมอาหารและพลังงานทดแทนที่เชื่อมโยงกับฐานการผลิตของท้องถิ่น

๔) เสริมสร้างและพัฒนาคุณภาพชีวิตของประชาชน ทั้งด้านสุขภาพกายและสุขภาพจิต มีความปลอดภัย

ในชีวิตและทรัพย์สิน เป็นสังคมเข้มแข็งและได้”รับบริการพื้นฐานอย่างเท่าเทียมและทั่วถึง

เป้าประสงค์ในภาพรวมของจังหวัดมหาสารคาม

เพื่อให้บรรลุวิสัยทัศน์ที่กำหนดไว้ จึงมีการกำหนดเป้าประสงค์ที่สำคัญไว้ ดังนี้

๑) ภาคการเกษตรมีความเข้มแข็งและสามารถสร้างมูลค่าเพิ่มให้กับจังหวัด

๒) การพัฒนาเศรษฐกิจของจังหวัดเติบโตอย่างสมดุลและยั่งยืน

๓) เป็นศูนย์กลางบริการทางการศึกษาและวัฒนธรรม

๔) ประชาชนมีคุณภาพชีวิตที่ดี

ประเด็นยุทธศาสตร์

เพื่อให้การพัฒนาจังหวัดเป็นไปตามกรอบวิสัยทัศน์และเป้าประสงค์ที่กำหนดไว้ จึงได้กำหนดประเด็นยุทธศาสตร์การพัฒนาของจังหวัดใน ๔ ประเด็นยุทธศาสตร์ ดังนี้

ประเด็นยุทธศาสตร์ที่ ๑ : ปรับปรุงโครงสร้างการผลิตด้านการเกษตรให้เอื้อต่อการผลิตสินค้าเกษตรและอาหารคุณภาพ

ประเด็นยุทธศาสตร์ที่ ๒ : ส่งเสริมการค้า การลงทุน และการท่องเที่ยวเชิงสร้างสรรค์และวัฒนธรรม เป็นมิตรกับสิ่งแวดล้อม

ประเด็นยุทธศาสตร์ที่ ๓ : ส่งเสริมและพัฒนากิจการศึกษาศึกษาเพื่อยกระดับสู่การเป็นศูนย์กลางบริการทางการศึกษาและวัฒนธรรมของภาคตะวันออกเฉียงเหนือ

ประเด็นยุทธศาสตร์ที่ ๔ : พัฒนาคุณภาพชีวิตของประชาชน ส่งเสริมรู้จักสามัคคี เทิดทูนสถาบันของชาติ เอื้ออาทรและสมานฉันท์

๑.๔ ยุทธศาสตร์การพัฒนาขององค์กรปกครองส่วนท้องถิ่นในเขตจังหวัด

ยุทธศาสตร์การพัฒนาขององค์กรปกครองส่วนท้องถิ่นในเขตจังหวัดมหาสารคาม

Development Strategy of the Local Government in the Province

ในการกำหนดกรอบยุทธศาสตร์การพัฒนาขององค์กรปกครองส่วนท้องถิ่น ได้จำเอากรอบแนวคิดที่สำคัญ อาทิ ยุทธศาสตร์การพัฒนาประเทศว่าด้วยความเข้าใจ เข้าถึง และการพัฒนาตามแนวพระราชดำริของ พระบาทสมเด็จพระเจ้าอยู่หัวมาเป็นหลักสำคัญ ใช้ปรัชญาเศรษฐกิจพอเพียงซึ่งทรงเน้นความพอดีพอสมควรแก่ฐานะ ความมีเหตุผล และการมีภูมิคุ้มกันเป็นแนวคิด ใช้แผนพัฒนาเศรษฐกิจและสังคมแห่งชาติ ฉบับที่ ๑๑ แนวทางของคณะกรรมการความสงบแห่งชาติตลอดจนปัญหาและความต้องการของประชาชนในท้องถิ่น

ภายใต้ภาวะบ้านเมืองที่กำลังก้าวเข้าสู่การเปลี่ยนแปลง ทั้งในด้านเศรษฐกิจ สังคมและการเมือง โดยเฉพาะการก้าวเข้าสู่ประชาคมเศรษฐกิจอาเซียน (ASEAN Economic Community : AEC) ถือเป็นภาระหน้าที่ที่สำคัญขององค์กรปกครองส่วนท้องถิ่นที่มีอาจหลีกเลี่ยงได้ ในการที่จะนำพาประชาชน สังคม ชุมชน ในท้องถิ่นให้สามารถอยู่รอดปลอดภัยรู้เท่าทันต่อการเปลี่ยนแปลงที่เกิดขึ้น สามารถพึ่งพาตนเองและช่วยเหลือผู้อื่นได้อย่างเหมาะสม ดังนั้นจึงจำเป็นต้องกำหนดทิศทางการพัฒนาจังหวัด ให้มีความชัดเจนและเป็นรูปธรรม เช่น การจัดคุณภาพการศึกษาและการสร้างสังคมแห่งการเรียนรู้ในท้องถิ่นให้มีความครอบคลุม ด้วยการเพิ่มช่องทางในการเข้าถึงการบริการทางการศึกษาอย่างเสมอภาคและเท่าเทียมกัน ตลอดจนยกระดับคุณภาพการศึกษาของประชาชนและสร้างความเข้มแข็งของสังคม ชุมชน ควบคู่ไปกับการสร้างความมั่นคงเจริญเติบโตทางเศรษฐกิจในท้องถิ่นให้มีความยั่งยืนและความพร้อมในทุกๆด้านเพื่อรองรับการพัฒนาในภาพรวมของจังหวัด รวมถึงการเพิ่มประสิทธิภาพการทำงานขององค์กรปกครองส่วนท้องถิ่นและหน่วยงานอื่นในจังหวัด ให้ทำงานร่วมกันอย่างบูรณาการ เป็นที่พึงของประชาชนในท้องถิ่น โดยได้กำหนด วิสัยทัศน์ พันธกิจ วัตถุประสงค์ จุดมุ่งหมายเพื่อการพัฒนา ตัวชี้วัด ประเด็นยุทธศาสตร์การพัฒนาและแนวทางการพัฒนาดังนี้

● วิสัยทัศน์ พันธกิจ วัตถุประสงค์ จุดมุ่งหมายเพื่อการพัฒนา ตัวชี้วัด

วิสัยทัศน์ “ท้องถิ่นมหาสารคามการศึกษาก้าวไกล ประชาชนเป็นสุข อยู่รอดปลอดภัย สังคมเข้มแข็ง รู้เท่าทันพัฒนาอย่างสร้างสรรค์และยั่งยืน”

Vision : Local of Mahasarakham educational progress , People happy, Survive , Strong social awareness , Creativity and Sustainable development.

พันธกิจ (Mision)

๑. พัฒนาคุณภาพทางการศึกษาและการเรียนรู้ทั้งในระบบและการศึกษาทางเลือก
๒. พัฒนาศักยภาพและเพิ่มประสิทธิภาพในการให้บริการสาธารณะ
๓. พัฒนาปรับปรุงโครงสร้างพื้นฐานด้านการคมนาคมขนส่ง แหล่งน้ำสาธารณะ และสาธารณูปโภค
๔. ยกระดับคุณภาพชีวิต เพิ่มรายได้ ลดรายจ่าย และลดความเหลื่อมล้ำทางสังคม
๕. อนุรักษ์ ฟื้นฟู ศิลปวัฒนธรรม ขนบธรรมเนียม ภูมิปัญญาท้องถิ่น และสิ่งแวดล้อม

๖. สร้างเครือข่ายและสร้างความเข้มแข็งของท้องถิ่น
๗. พัฒนาศักยภาพและเพิ่มประสิทธิภาพในการบริหารจัดการท้องถิ่น
๘. สนับสนุนให้ความช่วยเหลือและประสานการทำงานระหว่างองค์กรปกครองส่วนท้องถิ่น องค์กรและหน่วยงานอื่น

วัตถุประสงค์ (Objectives)

๑. เพื่อบริหารจัดการศึกษาท้องถิ่นและสร้างสังคมแห่งการเรียนรู้
๒. เพื่อสร้างรายได้ ลดรายจ่ายของประชาชนและสร้างความเข้มแข็งของสังคม ชุมชน
๓. เพื่อสร้างความพร้อมโครงสร้างการผลิตและการบริการ
๔. เพื่อเพิ่มประสิทธิภาพการทำงานขององค์กรปกครองส่วนท้องถิ่นและหน่วยงานในจังหวัด

จุดมุ่งหมายเพื่อการพัฒนา (Goal)

๑. การศึกษามาคุณภาพ ประชาชนเป็นคนมีความรู้คู่คุณธรรม
๒. การให้บริหารสาธารณะได้มาตรฐาน ทัวถึงและเป็นธรรม
๓. การคมนาคมขนส่งเชื่อมโยงและมีแหล่งน้ำเพียงพอ
๔. ประชาชนมีรายได้ สังคมและชุมชนมีความเข้มแข็ง
๕. เกิดความร่วมมือที่ดีในการทำงานระหว่างภาคส่วน
๖. ท้องถิ่นมีประสิทธิภาพและมีการบริหารจัดการที่ดี

ตัวชี้วัด (key performance indicators : KPIs)

๑. ร้อยละของการประเมินผลสัมฤทธิ์ทางการศึกษาของสถานศึกษาในสังกัดท้องถิ่น
๒. จำนวนโครงการ/กิจกรรมโครงสร้างพื้นฐานด้านการคมนาคมขนส่ง แหล่งน้ำสาธารณะที่ได้รับการปรับปรุง
๓. รายได้เฉลี่ยของประชาชนในท้องถิ่นที่เพิ่มขึ้น
๔. จำนวนโครงการ/กิจกรรมที่มีการบูรณาการหรือการจัดทำบันทึกข้อตกลงความร่วมมือ
๕. ร้อยละของผลการประเมินการตรวจรับรองมาตรฐานในการบริการสาธารณะของท้องถิ่น

ประเด็นยุทธศาสตร์การพัฒนา ประกอบด้วย ๔ ประเด็นยุทธศาสตร์ คือ

ประเด็นยุทธศาสตร์ที่ ๑ การจัดการศึกษาและสร้างสังคมแห่งการเรียนรู้ในท้องถิ่น โดยให้ความสำคัญในการบริหารจัดการการศึกษาและพัฒนาคุณภาพทางการศึกษาในท้องถิ่น ด้วยการเร่งสร้างแหล่งเรียนรู้ในท้องถิ่น ตลอดจนมุ่งเน้นการพัฒนาทรัพยากรบุคลากรด้านการศึกษาในท้องถิ่น ด้วยการเพิ่มศักยภาพ ประสิทธิภาพ คุณภาพ ความรู้ ความสามารถ ทักษะสำหรับการเรียน การสอน รวมถึงปลูกฝังจิตสำนึกและจริยธรรมที่พึงามให้แก่ักเรียน ครู บุคลากรทางการศึกษา และประชาชนในท้องถิ่น

เป้าประสงค์ระดับยุทธศาสตร์

๑. เพื่อให้ประชาชนในท้องถิ่นสามารถเข้าถึงการบริการทางการศึกษาได้อย่างทั่วถึง
๒. เพื่อสร้างความพร้อมในการเข้าสู่ประชาคมอาเซียนและประชาคมโลก

กลยุทธ์หรือแนวทางการพัฒนา ประกอบด้วย

๑. พัฒนาคุณภาพการบริหารจัดการศึกษา และการบริการทางการศึกษา

๒. พัฒนาผู้เรียน ผู้สอน และบุคลากรทางการศึกษา
๓. สนับสนุนงานวิชาการและกิจกรรมทางการศึกษา

ตัวชี้วัดระดับกลยุทธ์

๑. ร้อยละของการศึกษาต่อ ม.ปลาย ,อุดมศึกษา และสายอาชีพอื่น
๒. ร้อยละผลสัมฤทธิ์ทางการศึกษาสูงกว่ามาตรฐานที่กำหนด
๓. ร้อยละของสถานศึกษาที่ผ่านการรับรองมาตรฐาน(สมศ.)
๔. ร้อยละของสถานศึกษาที่มีการบริหารจัดการที่เข้มแข็ง
๕. ร้อยละที่เพิ่มขึ้นของแหล่งเรียนรู้
๖. ร้อยละที่เพิ่มขึ้นของการเข้าถึงการบริการทางการศึกษา
๗. จำนวนเด็ก/เยาวชน/นักเรียน/ประชาชนที่เข้าร่วมกิจกรรมศีลธรรม คุณธรรม จริยธรรมที่ดีงาม
๘. จำนวนแผนงาน/โครงการในการจัดการความรู้ในหน่วยงานการศึกษา ศาสนา และวัฒนธรรม
๙. จำนวนแผนงาน/โครงการพัฒนานักกีฬาให้เป็นนักกีฬาทีมชาติหรือไปสู่ความเป็นนักกีฬาอาชีพ

ประเด็นยุทธศาสตร์ที่ ๒ การสร้างความเข้มแข็งของสังคมและชุมชนในท้องถิ่น โดยให้ความสำคัญกับการพัฒนาคุณภาพชีวิตและความเป็นอยู่ของประชาชนในท้องถิ่น มุ่งเน้นการส่งเสริมการประกอบอาชีพ ด้วยการสนับสนุนแนวทางการดำรงชีวิตภายใต้หลักปรัชญาเศรษฐกิจพอเพียง การสนับสนุนแนวทางตามระบอบประชาธิปไตยอันมีพระมหากษัตริย์เป็นประมุข ตลอดจนการพัฒนาศักยภาพของผู้นำชุมชน ผู้นำองค์กร กลุ่มและเครือข่ายต่างๆ พร้อมทั้งสนับสนุนและส่งเสริมให้ประชาชนมีสุขภาพร่างกายที่แข็งแรง ด้วยการสนับสนุนและส่งเสริมการกีฬาในทุกระดับ การรณรงค์ป้องกันและปราบปรามยาเสพติด การป้องกันและลดอุบัติเหตุบนท้องถนน รวมถึงให้การสงเคราะห์ช่วยเหลือผู้ประสบภัยพิบัติกรณีฉุกเฉินหรือภัยพิบัติทางธรรมชาติและผู้ด้อยโอกาสทางสังคมในท้องถิ่น

เป้าประสงค์ระดับยุทธศาสตร์

๑. เพื่อเพิ่มรายได้และลดรายจ่ายให้ประชาชนในท้องถิ่นสามารถพึ่งตนเองได้
๒. เพื่อเสริมสร้างความเข้มแข็งของชุมชน

กลยุทธ์หรือแนวทางการพัฒนา ประกอบด้วย

๑. พัฒนาคุณภาพชีวิตและส่งเสริมอาชีพ
๒. เสริมสร้างศักยภาพและความเข้มแข็งของสังคม ชุมชน
๓. สนับสนุนกิจกรรม การกีฬา และนันทนาการ

ตัวชี้วัดระดับยุทธศาสตร์

๑. จำนวนครัวเรือนยากจนที่มีรายได้ต่ำกว่าเกณฑ์ ได้รับการส่งเสริมการดำรงชีวิตตามแนวทางการปรัชญาเศรษฐกิจพอเพียง
๒. จำนวนแผนงาน/โครงการ/กิจกรรมที่ส่งเสริมแนวทางตามระบอบประชาธิปไตยอันมีพระมหากษัตริย์ทรงเป็นประมุข

๓. ร้อยละของชุมชนที่ได้รับการส่งเสริม/สนับสนุน/การจัดทำแผนชุมชนด้วยกระบวนการมีส่วนร่วม
๔. ร้อยละของผู้นำชุมชน/ผู้นำองค์กร/กลุ่มและเครือข่ายต่างๆที่ได้รับการส่งเสริม/สนับสนุน การเสริมสร้างศักยภาพ/ประสิทธิภาพ
๕. จำนวนหมู่บ้านที่เป็นหมู่บ้านเศรษฐกิจพอเพียงต้นแบบ
๖. ร้อยละของครอบครัว/ชุมชนที่มีความเข้มแข็งเพิ่มขึ้น
๗. ร้อยละของผู้ประสบภัยพิบัติกรณีฉุกเฉิน/ภัยพิบัติทางธรรมชาติ/ผู้ด้อยโอกาสทางสังคมที่ได้รับการสงเคราะห์ช่วยเหลือ/ได้รับสวัสดิการสังคม
๘. ร้อยละขององค์กรปกครองส่วนท้องถิ่นที่มีแผนงานด้านสวัสดิการสังคม

ประเด็นยุทธศาสตร์ที่ ๓ การพัฒนาโครงสร้างการผลิตและสร้างความมั่นคงทางเศรษฐกิจในท้องถิ่น โดยให้ความสำคัญต่อกระบวนการ :Upstream midstream downstream (of the process) เช่น ภาคการเกษตร ตั้งแต่ระดับต้นน้ำ ด้วยการสนับสนุนปัจจัยพื้นฐานการผลิต ปัจจัยที่เอื้อต่อการผลิตในระดับกลางน้ำ จนถึงระดับ การตลาดในระดับปลายน้ำ มุ่งเน้นการพัฒนาและปรับปรุงโครงสร้างพื้นฐาน โครงข่ายคมนาคม แหล่งน้ำ สาธารณะ โบราณสถานและแหล่งท่องเที่ยวที่สำคัญ ควบคู่ไปกับการบริหารจัดการสิ่งแวดล้อม รวมถึงการอนุรักษ์ ขนบธรรมเนียม วัฒนธรรมประเพณีที่ดีงาม และภูมิปัญญาของท้องถิ่น

เป้าประสงค์รับยุทธศาสตร์

๑. เพื่อสร้างรากฐานความมั่นคงทางด้านเศรษฐกิจในท้องถิ่นให้มีความพร้อมต่อการพัฒนา จังหวัด
๒. เพื่อรองรับประชาคมเศรษฐกิจอาเซียน (AEAN Economic Community : AEC)

กลยุทธ์หรือแนวทางการพัฒนา ประกอบด้วย

๑. พัฒนาส่งเสริมการเกษตร การพาณิชย์ และการลงทุน
๒. พัฒนาปรับปรุงโครงสร้างพื้นฐาน แหล่งน้ำสาธารณะ โบราณสถาน แหล่งท่องเที่ยว และ จัดการสิ่งแวดล้อม
๓. สนับสนุนส่งเสริม ศาสนา ศิลปวัฒนธรรม ขนบธรรมเนียมประเพณี และภูมิปัญญาท้องถิ่น

ตัวชี้วัดระดับยุทธศาสตร์

๑. ร้อยละที่เพิ่มขึ้นของรายได้ที่เกิดจากการท่องเที่ยว
๒. ร้อยละของปริมาณแหล่งน้ำที่ได้รับการพัฒนาและปรับปรุงเพิ่มขึ้น
๓. ร้อยละของถนนที่ได้รับการก่อสร้าง/บูรณะ/ปรับปรุงเพิ่มขึ้น
๔. จำนวนองค์กรปกครองส่วนท้องถิ่นที่ได้รับการส่งเสริมให้มีการพัฒนาเมืองโดยการวางผัง เมืองที่ได้รับมาตรฐาน
๕. จำนวนโครงการ/กิจกรรมเกี่ยวกับขนบธรรมเนียม วัฒนธรรมประเพณี รวมถึงภูมิปัญญา ท้องถิ่นที่ได้รับการเผยแพร่และประชาสัมพันธ์
๖. ร้อยละที่เพิ่มขึ้นของการนำภูมิปัญญาท้องถิ่นมาสร้างมูลค่าเพิ่มทางเศรษฐกิจ

ประเด็นยุทธศาสตร์ที่ ๔ การพัฒนาเสริมสร้างประสิทธิภาพองค์กร โดยให้ความสำคัญเกี่ยวกับการปฏิรูป องค์กร การปรับปรุง กฎ ระเบียบ และการพัฒนามาตรฐานการทำงาน ด้วยการปรับปรุงบทบาท

โครงสร้างและกลไกการจัดการ ลดขั้นตอนการควบคุมและสั่งการ โดยคำนึงถึงความต้องการของประชาชนในท้องถิ่นเป็นหลัก และสามารถทำงานร่วมกับหน่วยงานอื่นในจังหวัดได้อย่างมีประสิทธิภาพ ด้วยการสร้างเครือข่ายการทำงานขององค์กรปกครองส่วนท้องถิ่นและชุมชน ตลอดจนเพิ่มศักยภาพในการจัดบริการและให้บริการสาธารณะ พร้อมปลูกฝังจิตสำนึกของบุคลากรในองค์กรปกครองส่วนท้องถิ่นให้มีความยึดมั่นในหลักคุณธรรม จริยธรรม พร้อมรับการตรวจสอบจากภาคประชาชนและยึดถือปฏิบัติตามระเบียบ กฎหมายอย่างเคร่งครัด รวมถึงพัฒนาระบบฐานข้อมูลและสร้างองค์ความรู้ใหม่ๆต่อการพัฒนาท้องถิ่น

เป้าประสงค์ระดับยุทธศาสตร์

๑. เพื่อให้การบริหารงานขององค์กรปกครองส่วนท้องถิ่นมีประสิทธิภาพ มีความทันสมัย
๒. เพื่อให้องค์กรปกครองส่วนท้องถิ่นมีความรับผิดชอบต่อท้องถิ่นและต่อผลประโยชน์ของประเทศไทยโดยรวม

กลยุทธ์หรือแนวทางการพัฒนา ประกอบด้วย

๑. เพิ่มศักยภาพและประสิทธิภาพการทำงานของท้องถิ่น
๒. สนับสนุนช่วยเหลือและประสานการทำงานของระหว่างองค์กรปกครองส่วนท้องถิ่น องค์กร และหน่วยงานอื่น
๓. สนับสนุนหน่วยงานอื่นในการพัฒนาตามที่กฎหมายกำหนด

ตัวชี้วัดระดับยุทธศาสตร์

๑. ร้อยละขององค์กรปกครองส่วนท้องถิ่นที่สามารถลดขั้นตอนและระยะเวลาในการให้บริการ
๒. ร้อยละของบุคลากรที่มีส่วนร่วมในกิจกรรมการแลกเปลี่ยนเรียนรู้
๓. ร้อยละของงานบริการสาธารณะที่ได้จัดทำมาตรฐานหรือคู่มือการให้บริการ
๔. ร้อยละของบุคลากรที่ผ่านการอบรม/สัมมนา/เพิ่มระดับของขีดความสามารถ/สมรรถนะตามแผนพัฒนาบุคลากร/ที่ส่วนราชการกำหนด
๕. ร้อยละของข้อมูลที่มีความครอบคลุม/ถูกต้อง/ทันสมัย/สนับสนุนการจัดทำแผนยุทธศาสตร์และแผนพัฒนาสามปีขององค์กรปกครองส่วนท้องถิ่น
๖. ร้อยละขององค์กรปกครองส่วนท้องถิ่นที่ผ่านการประเมินมาตรฐานการบริหารราชการ

๑.๕ นโยบายของผู้บริหารองค์การบริหารส่วนตำบล

๑. พัฒนาด้านโครงสร้างพื้นฐาน เช่น

- ต่อเติม ปรับปรุง บำรุงรักษาระบบไฟฟ้าสาธารณะ
- ขยายเขตระบบไฟฟ้าแรงดันต่ำกับการไฟฟ้าส่วนภูมิภาค
- ก่อสร้างต่อเติม ปรับปรุง บำรุงรักษาระบบประปาหมู่บ้าน
- ก่อสร้าง ปรับปรุงภาชนะเก็บน้ำและพัฒนาแหล่งน้ำธรรมชาติ
- ก่อสร้าง ปรับปรุง บำรุงรักษาถนน สะพาน และท่อหรือทางระบายน้ำ

๒. พัฒนาด้านเศรษฐกิจ

- พัฒนาและส่งเสริมอาชีพให้แก่ประชาชน กลุ่มอาชีพ และกลุ่มเยาวชน
- ส่งเสริม สนับสนุนกิจกรรมลดรายจ่ายเพิ่มรายได้ ตามหลักเศรษฐกิจพอเพียง

- ส่งเสริมให้มีสถานที่จำหน่ายสินค้า สินค้าทางการเกษตร ผลิตภัณฑ์ของกลุ่มอาชีพ

๓. พัฒนาคุณภาพชีวิตและสังคม

- ให้การสงเคราะห์ผู้สูงอายุ ผู้พิการ ผู้ด้อยโอกาสและผู้ป่วยเอดส์
- ส่งเสริม สร้างเสริมให้ประชาชนมีสุขภาพร่างกายที่แข็งแรง
- ส่งเสริมการแข่งขันกีฬาและนันทนาการ มุ่งสู่ความเป็นเลิศทางการกีฬา
- ส่งเสริมสนับสนุนการควบคุมโรคและป้องกันโรคติดต่อ
- ส่งเสริม สนับสนุนการรักษาความสงบเรียบร้อย ความปลอดภัยในชีวิตและทรัพย์สิน ตลอดจนการจัดระเบียบชุมชน

๔. พัฒนาด้านการศึกษา ศาสนาและวัฒนธรรม ประเพณีท้องถิ่น

- ส่งเสริม สนับสนุนการศึกษา ทั้งในระบบ นอกระบบและการศึกษาตามอัธยาศัย
- สนับสนุนอาหารกลางวันและอาหารเสริมนมสำหรับนักเรียนตามนโยบายของรัฐบาล
- พัฒนาศูนย์พัฒนาเด็กเล็ก ตลอดจนระบบการบริหารจัดการ หลักสูตร และบุคลากรทางการศึกษา
- ส่งเสริมกิจกรรมทางศาสนา วัฒนธรรม ประเพณีอันดีงาม ของท้องถิ่นและของชาติ
- อนุรักษ์ภูมิปัญญาท้องถิ่น ตลอดจนการส่งเสริมการพัฒนาต่อยอดภูมิปัญญาท้องถิ่นให้เกิดประโยชน์ต่อชุมชน

๕. การพัฒนาทรัพยากรธรรมชาติและสิ่งแวดล้อม

- จัดให้มีระบบการขนส่ง กำจัดสิ่งปฏิกูลและขยะมูลฝอย
- ปรับปรุงภูมิทัศน์ของแหล่งน้ำสาธารณะ สวนสาธารณะ เพิ่มพื้นที่ป่าชุมชน
- ส่งเสริมการอนุรักษ์ทรัพยากรธรรมชาติและสิ่งแวดล้อม

๖. พัฒนาด้านการเมืองและการบริหาร

- เพิ่มประสิทธิภาพการคลังขององค์การบริหารส่วนตำบล
- ก่อสร้าง ปรับปรุงอาคารสถานที่ ระบบบริหารจัดการ ตลอดจนวัสดุอุปกรณ์ ครุภัณฑ์ สำนักงาน เทคโนโลยีที่ทันสมัย เพื่อให้ประชาชนที่มารับบริการได้รับความสะดวกรวดเร็ว และทั่วถึง
- พัฒนาบุคลากร ของตำบลหนองจิก ให้มีศักยภาพ และประสิทธิภาพในการปฏิบัติงาน
- ส่งเสริมระบอบการปกครองแบบประชาธิปไตยอันมีพระมหากษัตริย์ทรงเป็นประมุข
- ส่งเสริมการมีส่วนร่วมของประชาชน สร้างระบบการบริหารจัดการที่ดี มีความโปร่งใส ประชาชนสามารถตรวจสอบได้

๒. ยุทธศาสตร์ขององค์กรปกครองส่วนท้องถิ่น

๒.๑ วิสัยทัศน์

“เป็นองค์กรที่มีการบริหารจัดการที่ดี ส่งเสริม สนับสนุน และ พัฒนาคุณภาพชีวิตที่ดีของคนในชุมชน ควบคู่กับ การพัฒนาการศึกษาสู่ประชาคมอาเซียน อนุรักษ์ศิลปวัฒนธรรมของชุมชน และสิ่งแวดล้อม ”

๒.๒ ยุทธศาสตร์

ยุทธศาสตร์การพัฒนาที่ ๑ ด้านโครงสร้างพื้นฐาน โดยให้ความสำคัญกับการพัฒนาโครงสร้างพื้นฐาน เพื่อพัฒนาการคมนาคมขนส่งสินค้าทางการเกษตร สนับสนุนเศรษฐกิจชุมชน ตลอดจนการพัฒนาาระบบสาธารณูปโภค จัดหาน้ำใช้ในครัวเรือน ระบบไฟฟ้าแรงดันต่ำเพื่อส่งเสริมเศรษฐกิจชุมชนที่ขยายตัวออกจากชุมชน

และส่งเสริมการพัฒนาทางการเกษตร สนับสนุนคุณภาพชีวิตและความเป็นอยู่ของประชาชนในท้องถิ่น มุ่งเน้นการส่งเสริมการประกอบอาชีพ ด้วยการสนับสนุนแนวทางการดำรงชีวิตภายใต้หลักปรัชญาเศรษฐกิจพอเพียง

ยุทธศาสตร์การพัฒนาที่ ๒ ด้านเศรษฐกิจ โดยให้ความสำคัญ ภาคการเกษตร ด้วยการสนับสนุนปัจจัยพื้นฐานการผลิต ปัจจัยที่เอื้อต่อการผลิต จนถึงระดับการตลาด รวมถึงข้อมูลวิชาการทางการเกษตร มุ่งเน้นการพัฒนาและส่งเสริมแนวความคิดปรัชญาเศรษฐกิจพอเพียงมาใช้ในการเกษตร การนำนวัตกรรมทางการเกษตรเพื่อเพิ่มผลผลิตและลดต้นทุนการผลิต ตลอดจนการสร้างเครือข่ายและองค์กรทางการเกษตรในชุมชนเพื่อความเข้มแข็งของการประกอบอาชีพ และพัฒนาแหล่งน้ำสาธารณะให้มีน้ำใช้ในการเกษตรตลอดปี

ยุทธศาสตร์การพัฒนาที่ ๓ ด้านคุณภาพชีวิตและสังคม โดยให้ความสำคัญกับการพัฒนาคุณภาพชีวิตและความเป็นอยู่ของประชาชนในท้องถิ่น การสนับสนุนแนวทางตามระบอบประชาธิปไตยอันมีพระมหากษัตริย์เป็นประมุข ตลอดจนการพัฒนาศักยภาพของผู้นำชุมชน ผู้นำองค์กร กลุ่มและเครือข่ายต่างๆ พร้อมทั้งสนับสนุนและส่งเสริมให้ประชาชนมีสุขภาพร่างกายที่แข็งแรง ด้วยการสนับสนุนและส่งเสริมการกีฬาในทุกกระดับ การรณรงค์ป้องกันและปราบปรามยาเสพติด การป้องกันและลดอุบัติเหตุบนท้องถนน รวมถึงให้การสงเคราะห์ช่วยเหลือผู้ประสบภัยพิบัติกรณีฉุกเฉินหรือภัยพิบัติทางธรรมชาติและผู้ด้อยโอกาสทางสังคมในท้องถิ่น

ยุทธศาสตร์การพัฒนาที่ ๔ ด้านการศึกษา ศาสนา วัฒนธรรมประเพณี และภูมิปัญญาท้องถิ่น โดยให้ความสำคัญในการบริหารจัดการการศึกษาและพัฒนาคุณภาพทางการศึกษาในท้องถิ่น ด้วยการสร้างแหล่งเรียนรู้ในท้องถิ่น มุ่งส่งเสริมการสร้างเครือข่ายทางการศึกษา ตลอดจนมุ่งเน้นการพัฒนาเด็ก เยาวชนให้มีคุณธรรม ส่งเสริมศิลปวัฒนธรรม ประเพณีท้องถิ่นให้คงอยู่ควบคู่กับชุมชน ตลอดไป

ยุทธศาสตร์การพัฒนาที่ ๕ ด้านทรัพยากรธรรมชาติและสิ่งแวดล้อม โดยให้ความสำคัญการการสร้างเครือข่ายในการรักษาสิ่งแวดล้อม การเฝ้าระวังสิ่งแวดล้อม การมีส่วนร่วมในการอนุรักษ์สิ่งแวดล้อม โดยการสร้างจิตสำนึกของประชาชนในชุมชน เพื่อการพัฒนาทางด้านสิ่งแวดล้อมที่ยั่งยืน

ยุทธศาสตร์การพัฒนาที่ ๖ ด้านการเมืองการบริหารจัดการ โดยให้ความสำคัญกับการนำหลักธรรมาภิบาล (การบริหารกิจการภาครัฐที่ดี) มาใช้ในการบริหารจัดการ ส่งเสริมการมีส่วนร่วมของประชาชน ระดับชุมชน ตลอดจนระดับตำบล พัฒนาบุคลากรในองค์กรให้มีความรู้ความสามารถพร้อมในการพัฒนา และ ส่งเสริมการสร้างเครือข่ายการพัฒนาระหว่าง ชุมชน หน่วยงานภาครัฐ เอกชน และองค์การบริหารส่วนตำบล ส่งเสริมการมีส่วนร่วมในการพัฒนาที่ยั่งยืน

๒.๓ เป้าประสงค์ระดับยุทธศาสตร์

๑. เพื่อพัฒนาการคมนาคมขนส่ง ระบบสาธารณูปโภค สาธารณูปการให้ได้มาตรฐานเพียงพอต่อความต้องการของประชาชน รองรับขยายตัวของเมืองในอนาคตและเศรษฐกิจของท้องถิ่น
๒. เพื่อสร้างรากฐานความมั่นคงทางด้านเศรษฐกิจในท้องถิ่น ให้ประชาชนมีรายได้ หลังฤดูทำการเกษตร การรวมกลุ่มการพัฒนาอาชีพของชุมชน
๓. เพื่อพัฒนาระบบการบริหารจัดการน้ำภาคการเกษตรให้สามารถมีน้ำใช้ตลอดการทำการเกษตร
๑. เพื่อส่งเสริมการนำแนวคิดปรัชญาเศรษฐกิจพอเพียงมาใช้ในการประยุกต์ในการภาคการเกษตรกรรม
๒. เพื่อเสริมสร้างความเข้มแข็งของชุมชน
๓. เพื่อให้ประชาชนมีคุณภาพชีวิตที่ดี สุขภาพจิตดี สุขภาพกายดี

๔. เพื่อให้ประชาชนในท้องถิ่นสามารถเข้าถึงการบริการทางการศึกษาได้อย่างทั่วถึงและเตรียมความพร้อมในการเข้าสู่ประชาคมอาเซียนและประชาคมโลก
๕. เพื่อพัฒนาระบบการบริหารจัดการทรัพยากรธรรมชาติและสิ่งแวดล้อมอย่างเป็นระบบและสร้างจิตสำนึกร่วมอนุรักษ์ และรักษาสิ่งแวดล้อมของประชาชนในชุมชนระดับครัวเรือน ถึงระดับชุมชนสู่การพัฒนาที่ยั่งยืน
๖. เพื่อพัฒนาระบบบริหารจัดการที่ดี มุ่งเน้นธรรมาภิบาล ส่งเสริมการมีส่วนร่วมของประชาชน ในการตัดสินใจ การวางแผนพัฒนา การตรวจสอบ เพื่อให้เกิดความโปร่งใสในการบริหารจัดการขององค์กร

๒.๔ กลยุทธ์หรือแนวทางการพัฒนา

๑. พัฒนา ปรับปรุง บำรุงรักษาระบบสาธารณูปโภค สาธารณูปการให้ได้มาตรฐาน
๒. ส่งเสริมและพัฒนาอาชีพให้แก่ประชาชน
๓. พัฒนาแหล่งน้ำตามธรรมชาติ แหล่งน้ำใต้ดิน
๔. ส่งเสริมการทำเกษตรตามแนวทางของปรัชญาเศรษฐกิจพอเพียง
๕. พัฒนาคุณภาพชีวิตของประชาชนให้มีคุณภาพชีวิตที่ดี
๖. ส่งเสริมความเข้มแข็งของชุมชน สร้างความปลอดภัยในชีวิตและทรัพย์สินของชุมชน
๗. พัฒนาระบบการจัดการศึกษาให้ได้มาตรฐานครอบคลุมทุกระบบ สร้างสังคมแห่งการเรียนรู้
๘. ส่งเสริมการอนุรักษ์ทรัพยากรธรรมชาติและสิ่งแวดล้อมอย่างเป็นระบบและยั่งยืน
๙. พัฒนาการบริหารจัดการตามหลักธรรมาภิบาลสู่การบริหารภาครัฐที่ดี

๒.๕ ตัวชี้วัดระดับยุทธศาสตร์

๑. ร้อยละของครัวเรือนที่มีไฟฟ้าใช้
๒. จำนวนแผนงาน/โครงการในการก่อสร้าง ปรับปรุง ถนน สะพาน ท่อหรือรางระบายน้ำ
๓. ร้อยละของประชาชนที่มีน้ำในการอุปโภคและบริโภค
๔. ร้อยละที่เพิ่มขึ้นของรายได้ที่เกิดจากภาคเกษตรกรรม
๕. ร้อยละของปริมาณแหล่งน้ำที่ได้รับการพัฒนาและปรับปรุงเพิ่มขึ้น
๖. ร้อยละของเกษตรกรที่ดำเนินชีวิตตามแนวปรัชญา
๗. ร้อยละของประชาชนมีสุขภาพดี
๘. จำนวนโครงการ/แผนงาน/กิจกรรมที่ส่งเสริมการสร้าง ความเข้มแข็ง
๙. จำนวนโครงการ/แผนงาน/กิจกรรมที่ส่งเสริมการพัฒนา งานสาธารณสุข
๑๐. ร้อยละของประชาชนผู้มีสิทธิได้รับสวัสดิการ
๑๑. ร้อยละที่เพิ่มขึ้นของการเข้าถึงการบริการทางการศึกษา
๑๒. จำนวนโครงการที่ส่งเสริมเด็ก/เยาวชน/นักเรียน/ประชาชนที่เข้าร่วมกิจกรรมศีลธรรม คุณธรรม จริยธรรมที่ดีงาม

๑๓. จำนวนแผนงาน/โครงการในการจัดการความรู้ในหน่วยงานการศึกษา ศาสนา และวัฒนธรรม
๑๔. ร้อยละของจำนวนป่าชุมชนที่ได้รับการรักษา
๑๕. จำนวนโครงการ / แผนงาน/ กิจกรรมในการรักษาสิ่งแวดล้อม
๑๖. ร้อยละของการมีส่วนร่วมในการบริหารจัดการของประชาชน
๑๗. ร้อยละความพึงพอใจในการรับบริการของประชาชน

๒.๖ ค่าเป้าหมาย

๑. ประชาชนได้รับการบริการระบบสาธารณสุขปโภค สาธารณูปการเพียงพอและทั่วถึง
๒. ประชาชนมีอาชีพที่มั่นคง มีรายได้เพียงพอต่อการดำรงชีวิตและดำเนินชีวิตตามแนวปรัชญาเศรษฐกิจพอเพียง
๓. ประชาชนได้รับการพัฒนาให้เป็นทรัพยากรมนุษย์ที่มีศักยภาพ และเป็นสังคมแห่งการเรียนรู้ ควบคู่กับการอนุรักษ์ศิลปวัฒนธรรมและขนบธรรมเนียมประเพณีอันดีงามของท้องถิ่น
๔. ประชาชนมีคุณภาพชีวิตที่ดี สังคมชุมชนเข้มแข็ง มีความเป็นระเบียบเรียบร้อย ประชาชนมีความปลอดภัยในชีวิตและทรัพย์สิน
๕. เป็นองค์กรที่มีการบริหารจัดการที่ดี ตามหลักธรรมาภิบาล
๖. ทรัพยากรธรรมชาติได้รับการอนุรักษ์ ควบคู่กับการพัฒนาที่ยั่งยืน

๒.๗ จุดยืนทางยุทธศาสตร์ (Positioning) ของ อปท

การกำหนดตำแหน่งจุดยืนทางยุทธศาสตร์ (Positioning) ขององค์การบริหารส่วนตำบลหนองจิก กำหนดตามหนังสือกระทรวงมหาดไทย ด่วนที่สุด ที่ มท ๐๘๑๐.๒/ว๐๖๐๐ ลงวันที่ ๒๙ มกราคม ๒๕๕๙ เรื่องแนวทางและหลักเกณฑ์การจัดทำและประสานแผนพัฒนาท้องถิ่นขององค์กรปกครองส่วนท้องถิ่น ได้กำหนดจุดยืนให้การจัดทำแผนยุทธศาสตร์การพัฒนาขององค์กรปกครองส่วนท้องถิ่นในเขตจังหวัดและการจัดทำแผนพัฒนาท้องถิ่นขององค์กรปกครองส่วนท้องถิ่น ที่เหนือจากยุทธศาสตร์การพัฒนาในด้านต่างๆขององค์กรปกครองส่วนท้องถิ่น ควรคำนึงถึงยุทธศาสตร์ในการพัฒนาตามสภาพพื้นที่ของตนตามอำนาจหน้าที่ โดยกลุ่มจังหวัดภาคตะวันออกเฉียงเหนือตอนกลาง กลุ่มร้อยแก่นสารสินธุ์ ประกอบด้วย ร้อยเอ็ด ขอนแก่น มหาสารคาม และการสินธุ์ เน้นการพัฒนาเพิ่มผลิตภาพพืชเศรษฐกิจหลัก (ข้าว อ้อย มันสำปะหลัง) อุตสาหกรรม การค้า การบริการการท่องเที่ยว และการลงทุนสู่สากล

๒.๘ ความเชื่อมโยงของยุทธศาสตร์ในภาพรวม

ยุทธศาสตร์ชาติ ๒๐ ปี พ.ศ. ๒๕๖๐ – ๒๕๗๙)	ยุทธศาสตร์ แผนพัฒนา เศรษฐกิจและ สังคมแห่งชาติ ฉบับที่ ๑๒ พ.ศ. ๒๕๖๐ – ๒๕๖๔	ยุทธศาสตร์กลุ่ม จังหวัดร้อยแก่น สารสินธุ์	ยุทธศาสตร์การ พัฒนาจังหวัด (กรอบเดิม พ.ศ. ๒๕๖๐- ๒๕๖๒)	ยุทธศาสตร์การ พัฒนาท้องถิ่นใน เขตจังหวัด มหาสารคาม พ.ศ. ๒๕๖๑ – ๒๕๖๔	ยุทธศาสตร์ แผนพัฒนาสี่ปี พ.ศ. ๒๕๖๑ – ๒๕๖๔ อบต. หนองจิก
๑. ด้านความ มั่นคง	๕. ยุทธศาสตร์ ด้านความมั่นคง		๔. พัฒนาคุณภาพ ชีวิตของประชาชน สู่ สังคมผู้รักสามัคคี เทิดทูนสถาบันของ ชาติ เอื้ออาทรและ สมานฉันท์	๒ การสร้างความ เข้มแข็งของสังคม และชุมชนใน ท้องถิ่น	๓ ด้านคุณภาพ ชีวิตและสังคม
๒. ด้านการสร้าง ความสามารถใน การแข่งขัน	๑๐. ยุทธศาสตร์ ด้านการ ต่างประเทศ เพื่อนบ้าน และภูมิภาค	๑.ยกระดับการ ผลิต เพื่อพัฒนา เศรษฐกิจแบบ เข้มแข็งและ แข่งขันได้	๑. ปรับโครงสร้าง การผลิตด้าน การเกษตรให้เอื้อต่อ การผลิตสินค้า เกษตรและอาหาร คุณภาพ	๓ การพัฒนา โครงสร้างการผลิต และสร้างความ มั่นคงทาง เศรษฐกิจใน ท้องถิ่น	๒ ด้านเศรษฐกิจ
	๗. ยุทธศาสตร์ ด้านการพัฒนา โครงสร้างพื้นฐาน และระบบโลจิส ติกส์				๑ ด้านโครงสร้าง พื้นฐาน
	๘. ยุทธศาสตร์ ด้านวิทยาศาสตร์ เทคโนโลยี วิจัย และนวัตกรรม				
	๙. ยุทธศาสตร์ การพัฒนาภาค เมือง และพื้นที่ เศรษฐกิจ				

ยุทธศาสตร์ชาติ ๒๐ ปี พ.ศ. ๒๕๖๐ – ๒๕๗๙)	ยุทธศาสตร์ แผนพัฒนา เศรษฐกิจและ สังคมแห่งชาติ ฉบับที่ ๑๒ พ.ศ. ๒๕๖๐ – ๒๕๖๔	ยุทธศาสตร์กลุ่ม จังหวัดร้อยแก่น สารสินธุ์	ยุทธศาสตร์การ พัฒนาจังหวัด (กรอบเดิม พ.ศ. ๒๕๖๐ – ๒๕๖๒)	ยุทธศาสตร์การ พัฒนาท้องถิ่นใน เขตจังหวัด มหาสารคาม พ.ศ. ๒๕๖๑ – ๒๕๖๔	ยุทธศาสตร์ แผนพัฒนาสี่ปี พ.ศ. ๒๕๖๑ – ๒๕๖๔ อบต. หนองจิก
๓. ด้านการพัฒนา และเสริมสร้าง ศักยภาพคน	๑. ยุทธศาสตร์ การเสริมสร้าง และพัฒนา ศักยภาพทุน มนุษย์	๒. การพัฒนาทุน มนุษย์และสังคม เพื่อคุณภาพชีวิตที่ ดี	๓. ส่งเสริมและ พัฒนาการจัด การศึกษาเพื่อ ยกระดับสู่การเป็น ศูนย์กลางบริการทาง การศึกษาและ วัฒนธรรมของภาค ตะวันออกเฉียงเหนือ	๑ การจัดการ ศึกษาและสร้าง สังคมแห่งการ เรียนรู้ในท้องถิ่น	๔ ด้านการศึกษา ศาสนา วัฒนธรรม ประเพณี และภูมิ ปัญญาท้องถิ่น
๔. ด้านการสร้าง โอกาสความเสมอ ภาค และเท่า เทียมกันทางสังคม	๒. ยุทธศาสตร์ การสร้าง ความ เป็นธรรมลดความ เหลื่อมล้ำในสังคม				
	๓. ยุทธศาสตร์ การสร้างความ เข้มแข็ง ทาง เศรษฐกิจและ แข่งขันได้อย่าง ยั่งยืน				
๕. ด้านการสร้าง การเติบโตบน คุณภาพชีวิตที่เป็น มิตรกับ สิ่งแวดล้อม	๔. ยุทธศาสตร์ ด้านการเติบโต ที่ เป็นมิตรกับ สิ่งแวดล้อมเพื่อ การพัฒนาอย่าง ยั่งยืน	๓. การบริหาร จัดการ ทรัพยากรธรรมชาติ และสิ่งแวดล้อม เพื่อการพัฒนาที่ ยั่งยืน	๒. ส่งเสริมการค้า การลงทุน และการ ท่องเที่ยวเชิง สร้างสรรค์และ วัฒนธรรม เป็นมิตร กับสิ่งแวดล้อม		๕ ด้าน ทรัพยากรธรรมชาติ และสิ่งแวดล้อม
๖. ด้านการปรับ สมดุลและพัฒนา ระบบการบริหาร จัดการภาครัฐ	๖. ยุทธศาสตร์ ด้านการเพิ่ม ประสิทธิภาพและ ธรรมาภิบาลใน ภาครัฐ			๔ การพัฒนา เสริมสร้าง ประสิทธิภาพ องค์กร	๖ ด้านการเมือง การบริหารจัดการ

๓. การวิเคราะห์เพื่อพัฒนาท้องถิ่น

๓.๑ การวิเคราะห์กรอบการจัดทำยุทธศาสตร์ขององค์กรปกครองส่วนท้องถิ่น

(ใช้การวิเคราะห์ SWOT Analysis/Demand (Demand Analysis)/Global Demand และ Trend

ผลการวิเคราะห์ปัญหาและความต้องการของประชาชนในท้องถิ่น การวิเคราะห์ศักยภาพเพื่อประเมินสถานภาพการพัฒนาจากปัจจัยภายในและปัจจัยภายนอกได้ข้อมูล ดังนี้

ปัญหา	สภาพปัญหา
๑.ปัญหาด้านเศรษฐกิจ	๑. กลุ่มอาชีพที่ประชาชนตั้งขึ้นไม่มีระบบการการบริหารจัดการ ๒. ปัญหาผลผลิตตกต่ำ ๓. บางครอบครัวมีรายได้ไม่เพียงพอต่อการดำรงชีวิต
๒.ปัญหาด้านสังคม	
๒.๑ ด้านครอบครัวและชุมชน	๑. ประชาชนในชุมชนขาดการมีส่วนร่วมในชุมชน ๒. บางชุมชนผู้นำชุมชนมีความแตกแยก ๓ ปัญหาอบายมุข
๒.๒ ด้านความปลอดภัยในชีวิตและทรัพย์สิน	๑. ปัญหาโจรกรรม
๒.๓ ด้านกีฬาและนันทนาการ	๒. สถานที่ออกกำลังกายและสถานที่พักผ่อนหย่อนใจชุมชนไม่มี
๒.๔ ด้านเยาวชน	๑. ปัญหายาเสพติดระบายนในกลุ่มเยาวชน ๒. เยาวชนยังขาดความรู้เกี่ยวกับยาเสพติด
๓.ปัญหาด้านโครงสร้างพื้นฐาน	
๓.๑ เส้นทางคมนาคม	๑. ถนนบางสายยังเป็นถนนลูกรังและลูกรัง
๓.๒ ระบบสาธารณูปโภค	๑. ไฟฟ้าสาธารณะไม่เพียงพอ ๒. ไฟฟ้าส่วนภูมิภาคไม่เพียงพอ ๓. ขาดแคลนน้ำในการอุปโภคและบริโภค ๔. ขาดการบริหารจัดการระบบประปาขนาดใหญ่
๔. ปัญหาด้านแหล่งน้ำ	๑. ขาดระบบชลประทานที่ดี ๒. แหล่งเก็บน้ำ ห้วย หนอง คลอง บึง ตื้นเขิน ๓. ขาดระบบการดูแลแหล่งน้ำตามธรรมชาติ ๔. ไม่มีน้ำเพียงพอต่อการเกษตรในฤดูแล้ง ๕. ขาดทำนบกั้นน้ำ ๖. ขาดน้ำเพื่อการเกษตรในฤดูแล้ง
๕.ปัญหาด้านสาธารณสุข	๑. โรคระบาดและโรคติดต่อต่างๆ ๒. สุขภาพอนามัยของประชาชน ๓. ประชาชนขาดความเข้าใจในการดูแลสุขภาพ
๖. ปัญหาด้าน การศึกษา ศาสนา ประเพณี และวัฒนธรรม	
๖.๑ ด้านการศึกษา	๑. สังคมไม่เป็นสังคมแห่งการเรียนรู้

	๒. เยาวชนไม่สนใจในการศึกษา
๖.๒ ด้านศาสนาและวัฒนธรรม	๑. ขาดการรณรงค์ฟื้นฟูและอนุรักษ์วัฒนธรรมประเพณี
๗. ปัญหาด้านทรัพยากรธรรมชาติและสิ่งแวดล้อม	๑. ขยะมูลฝอย สิ่งปฏิกูล ๒. ประชาชนขาดจิตสำนึกในการอนุรักษ์ ๓. ทรัพยากรธรรมชาติเสื่อมโทรม
๘. ปัญหาด้านการบริหารจัดการ	๑. ขาดงบประมาณในการบริหารจัดการ ๒. ขาดการมีส่วนร่วมภาคประชาชน

การวิเคราะห์ SWOT Analysis

จุดแข็ง

๑. องค์การบริหารส่วนตำบลหนองจิกมีบุคลากรเพียงพอและโครงสร้างการบริหารสอดคล้องกับภารกิจที่รับผิดชอบ

๒. มีการบริหารงานด้านงบประมาณที่เป็นอิสระ

๓. ในปัจจุบันมีระบบสาธารณูปโภคและระบบสาธารณูปการพื้นฐานที่เพียงพอและได้มาตรฐาน

๔. องค์การบริหารส่วนตำบลมีเครื่องมือเครื่องใช้เพียงพอต่อการพัฒนาและการให้บริการ

๕. องค์การบริหารส่วนตำบลมีระบบอินเทอร์เน็ตที่รวดเร็วและบริหารงานด้านการคลังด้วยระบบบัญชีคอมพิวเตอร์

๖. ผู้บริหารมีวิสัยทัศน์ในการพัฒนา มุ่งเน้นการบริหารจัดการตามหลักธรรมาภิบาล

๗. ผู้บริหารที่มีศักยภาพในการสรรหางบประมาณในการพัฒนาตำบล

๘. ผู้นำชุมชนที่เข้มแข็งประชาชนให้ความร่วมมือในการบริหารจัดการ

๙. สภาพพื้นที่ทางกายภาพคุณสมบัติของน้ำเหมาะสมสำหรับปลูกข้าวหอมมะลิที่มีคุณภาพ

๑๐. ที่ตั้งขององค์การบริหารส่วนตำบลตั้งอยู่ในที่ที่ประชาชนสามารถเดินทางมาติดต่อราชการได้สะดวก

๑๑. ประชาชนในพื้นที่ได้รับการบริการทางด้านการศึกษาทั่วถึง

๑๒. ประชาชนในพื้นที่ได้รับการบริการทางด้านสาธารณสุขทั่วถึง

จุดอ่อน

๑. วัสดุ และเครื่องมือ บางอย่างขาดประสิทธิภาพในการปฏิบัติงาน

๒. การบริหารงานด้านโครงการ กลุ่มอาชีพ กลุ่มเกษตรกรไม่มีการรวมกลุ่มแบบเข้มแข็ง

๓. บุคลากรยังขาดความรู้และความเชี่ยวชาญในการใช้เครื่องมือในการปฏิบัติงาน

๔. ผู้นำชุมชนบางชุมชนขาดความสามัคคี มีความขัดแย้งทางด้านการเมือง

๕. ประชาชนวัยทำงานยังมีการอพยพเพื่อเข้าไปทำงานในเมืองใหญ่ ทำให้เกิดปัญหาสังคมอื่น ๆ ตามมา

๖. ประชาชนขาดจิตสำนึกในการรักษาทรัพยากรธรรมชาติและสิ่งแวดล้อม

๗. ปัญหายาเสพติดในกลุ่มวัยรุ่น

๘. การจัดเก็บรายได้ยังขาดประสิทธิภาพ รายได้จากองค์การบริหารส่วนตำบลจัดเก็บเองมีปริมาณน้อย

โอกาส

๑. ได้รับการสนับสนุนงบประมาณด้านสาธารณสุข เช่น งบประมาณจาก สปสช. งบประมาณจากสำนักงานป้องกันและบรรเทาสาธารณภัย

๒. หน่วยงานภาครัฐ และ ภาคประชาชน ให้ความร่วมมือในการบริหารจัดการ

๓. นโยบายการส่งเสริมความเข้มแข็งของชุมชน เพื่อส่งเสริมให้ชุมชนสามารถดำเนินงานของชุมชนได้

อุปสรรค

๑. นโยบายรัฐบาลที่เปลี่ยนแปลงตลอดเวลาทำให้การบริหารงานขาดความต่อเนื่องและขาดงบประมาณในการดำเนินการตามนโยบาย

๒. ปัญหาน้ำท่วม ปัญหากล้ง ทำให้ผลผลิตทางการเกษตรตกต่ำ

๓. กฎหมายระเบียบ ข้อบังคับ มีการเปลี่ยนแปลงตลอดเวลา ทำให้ยากต่อการปฏิบัติงาน

๔. การจัดสรรงบประมาณจากรัฐบาลมีแนวโน้มที่จะลดลงเนื่องจากสภาพทางเศรษฐกิจที่ตกต่ำ

๕. ปัญหาความขัดแย้งระดับชาติทำให้เกิดปัญหาทางด้านเศรษฐกิจ

๖. ปัญหาความขัดแย้งทางด้านสังคมระดับชาติ

๗. จำนวนงานที่เพิ่มขึ้นตาม พระราชบัญญัติกำหนดแผนและขั้นตอนการกระจายอำนาจให้แก่องค์กรปกครองส่วนท้องถิ่น พ.ศ.๒๕๔๒ และที่แก้ไขเพิ่มเติมถึงปัจจุบันประกอบกับงบประมาณที่ได้รับการอุดหนุนจากรัฐบาล มีจำนวนจำกัดในภาวะเศรษฐกิจปัจจุบันทำให้ขาดสภาพคล่องในการบริหารจัดการ

จากการวิเคราะห์สภาพองค์การบริหารส่วนตำบลหนองจิก ด้วยเทคนิค SWOT Analysis แล้วทำให้เราทราบว่า องค์การบริหารส่วนตำบลหนองจิก มีระบบการบริหารและจัดการที่ดี มีความเข้มแข็ง และยังได้รับความร่วมมือ ร่วมใจ ในการร่วมทำกิจกรรมต่าง ๆ จากบุคลากรผู้ปฏิบัติงาน มีศักยภาพในการทำงาน จากการวิเคราะห์ดังกล่าว ยังมีโครงการอีกจำนวนมากที่ต้องดำเนินการพัฒนา แต่่องค์การบริหารส่วนตำบลมีข้อจำกัดในด้านงบประมาณ/รายได้

๓.๒ การประเมินสถานการณ์สภาพแวดล้อมภายนอกที่เกี่ยวข้อง

โอกาส

๑. ได้รับการสนับสนุนงบประมาณด้านสาธารณสุข เช่น งบประมาณจาก สปสช. งบประมาณจากสำนักงานป้องกันและบรรเทาสาธารณภัย

๒. หน่วยงานภาครัฐ และ ภาคประชาชน ให้ความร่วมมือในการบริหารจัดการ

๓. นโยบายการส่งเสริมความเข้มแข็งของชุมชน เพื่อส่งเสริมให้ชุมชนสามารถดำเนินงานของชุมชนได้

๔. นโยบายกระตุ้นเศรษฐกิจของรัฐบาลในการส่งเสริมเศรษฐกิจชุมชน

๕. นโยบายการส่งเสริมเศรษฐกิจโดยการน้อมนำปรัชญาเศรษฐกิจพอเพียงมาใช้

อุปสรรค

๑. ปัญหาน้ำท่วม ปัญหากล้ง ทำให้ผลผลิตทางการเกษตรตกต่ำ

๒. กฎหมายระเบียบ ข้อบังคับ มีการเปลี่ยนแปลงตลอดเวลา ทำให้ยากต่อการปฏิบัติงาน

๓. ปัญหาปัจจัยและต้นทุนการผลิตในภาคเกษตรกรรมสูง

๔. ปัญหาราคาผลผลิตทางการเกษตรต่ำ

๕. จำนวนงานที่เพิ่มขึ้นตาม พระราชบัญญัติกำหนดแผนและขั้นตอนการกระจายอำนาจให้แก่องค์กรปกครองส่วนท้องถิ่น พ.ศ.๒๕๔๒ และที่แก้ไขเพิ่มเติมถึงปัจจุบันประกอบกับงบประมาณที่ได้รับการอุดหนุนจากรัฐบาล มีจำนวนจำกัดในภาวะเศรษฐกิจปัจจุบันทำให้ขาดสภาพคล่องในการบริหารจัดการ

จากการวิเคราะห์สภาพองค์การบริหารส่วนตำบลหนองจิก ด้วยเทคนิค SWOT Analysis แล้วทำให้เราทราบว่า องค์การบริหารส่วนตำบลหนองจิก มีระบบการบริหารและจัดการที่ดี มีความเข้มแข็ง และยังได้รับความร่วมมือ ร่วมใจ ในการร่วมทำกิจกรรมต่าง ๆ จากบุคลากรผู้ปฏิบัติงาน มีศักยภาพในการทำงาน จากการวิเคราะห์ดังกล่าว ยังมีโครงการอีกจำนวนมากที่ต้องดำเนินการพัฒนา แต่่องค์การบริหารส่วนตำบลมีข้อจำกัดในด้านงบประมาณ/รายได้

๓.๓ ความเชื่อมโยงยุทธศาสตร์การพัฒนาจังหวัดกับยุทธศาสตร์การพัฒนาของ อปท.

โครงสร้างการเชื่อมโยงแผนยุทธศาสตร์การพัฒนาขององค์การบริหารส่วนตำบลหนองจิก(พ.ศ.๒๕๖๐ - ๒๕๖๔)

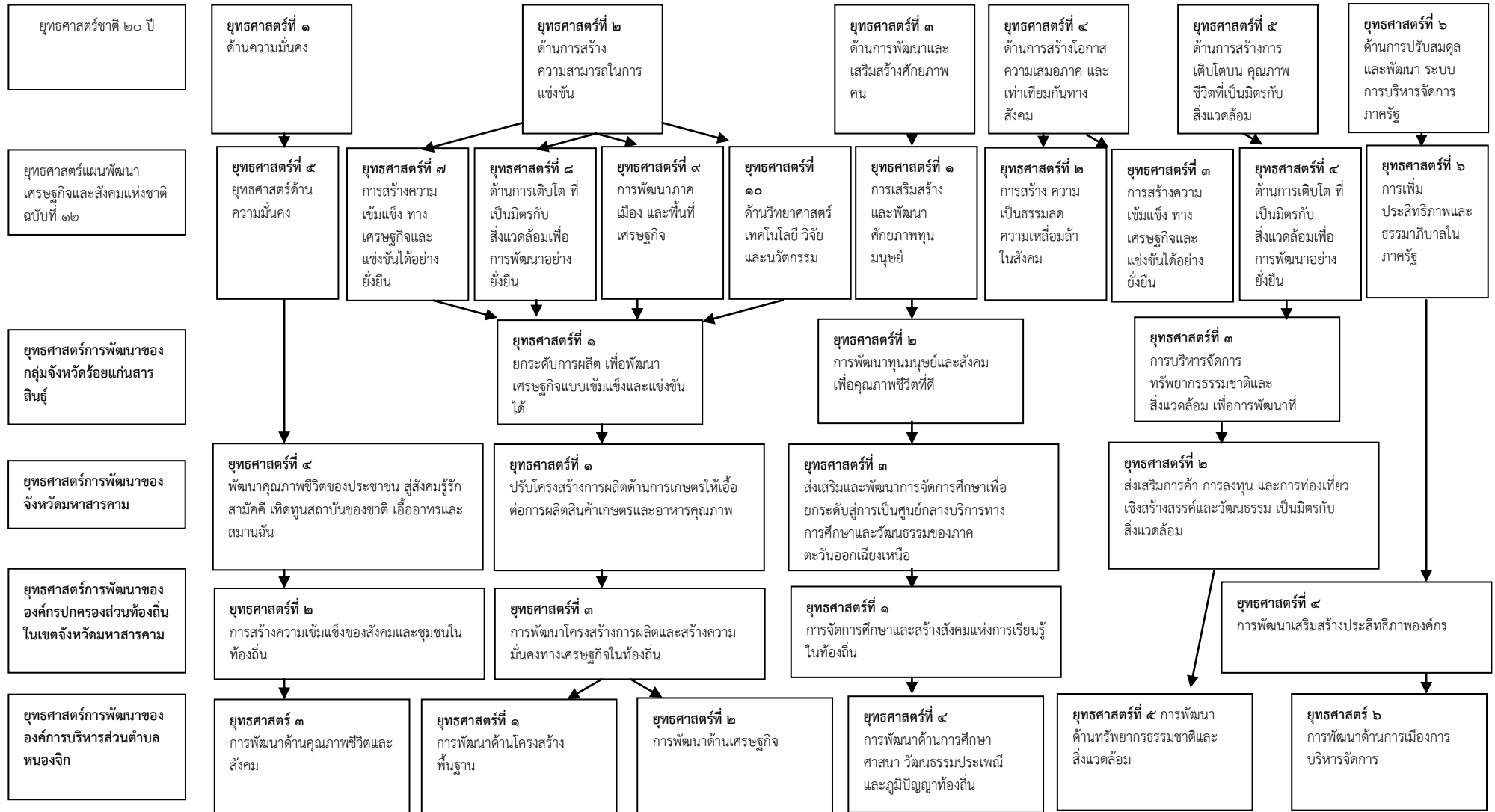

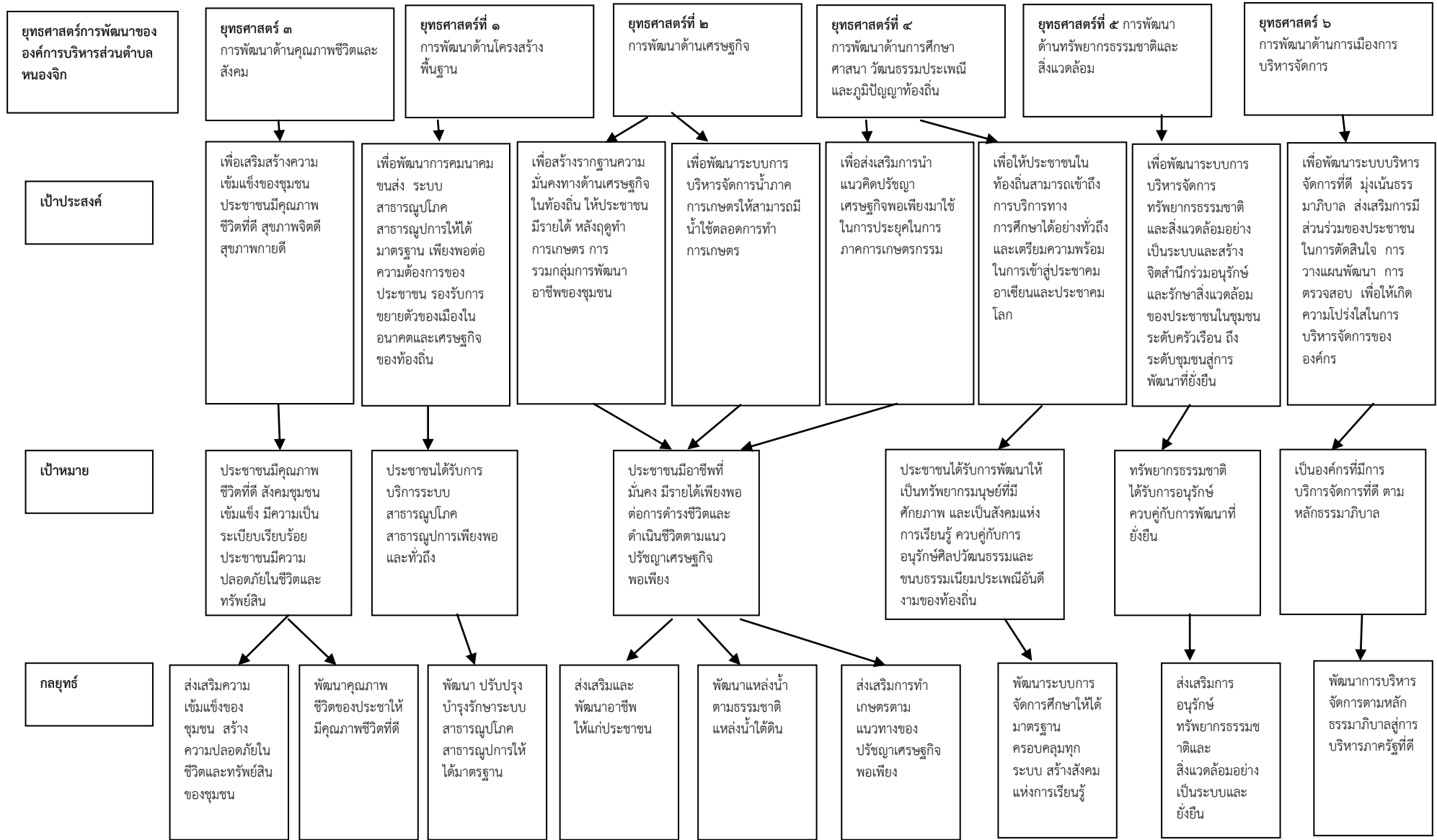

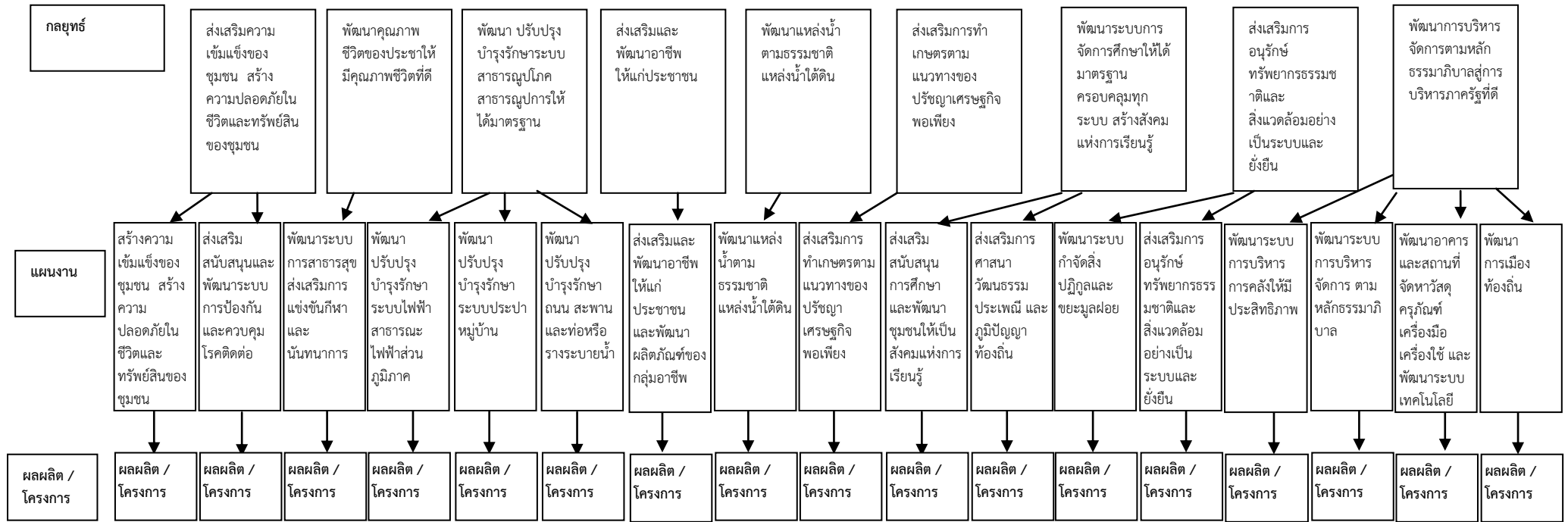

แบบ ยท.๐๒

๓.๔ แผนผังยุทธศาสตร์ (strategic map)

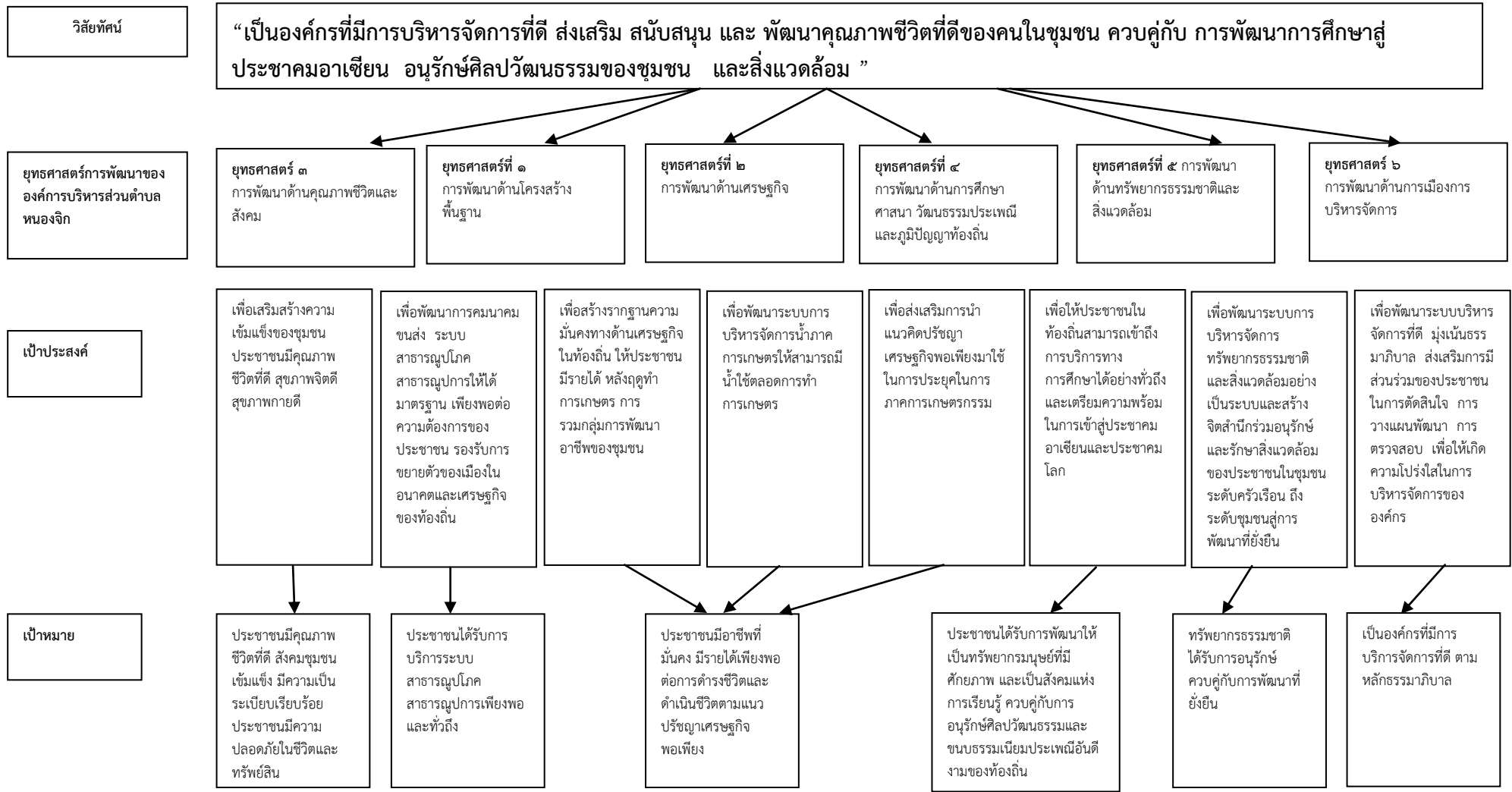

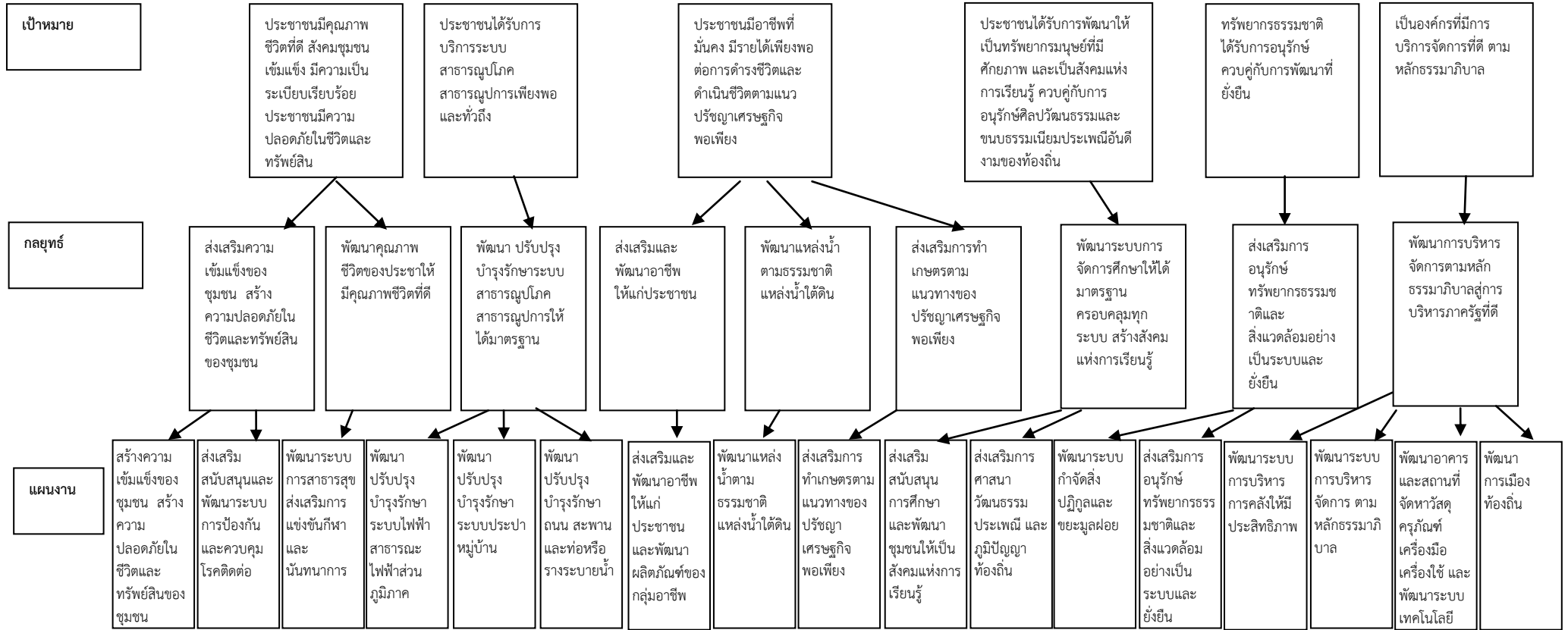

๓.๕ รายละเอียดยุทธศาสตร์

ความเชื่อมโยงยุทธศาสตร์จังหวัด	ยุทธศาสตร์อปท.ในเขตจังหวัด	ยุทธศาสตร์อปท.	เป้าประสงค์	ตัวชี้วัดผลผลิต/โครงการ	ค่าเป้าหมาย				ความก้าวหน้าของเป้าหมาย	กลยุทธ์	ผลผลิต/โครงการ	หน่วยรับผิดชอบ	หน่วยสนับสนุน
					๖๑	๖๒	๖๓	๖๔					
ยุทธศาสตร์ที่ ๑ ปรับปรุงโครงสร้างการผลิตด้านการเกษตรให้เอื้อต่อการผลิตสินค้าเกษตรและอาหารคุณภาพ	ยุทธศาสตร์ที่ ๓ ด้านพัฒนาโครงสร้างการผลิตและสร้างคความมั่นคงทางเศรษฐกิจในท้องถิ่น โดยให้ความสำคัญต่อกระบวนการ	ยุทธศาสตร์การพัฒนาที่ ๑ การพัฒนาด้านโครงสร้างพื้นฐาน	ประชาชนได้รับการบริการระบบสาธารณสุขปกคสาธารณสุขปกคเพียงพอและทั่วถึง	- ร้อยละของครัวเรือนที่มีน้ำประปาใช้	๑๐๐	๑๐๐	๑๐๐	๑๐๐	ทุกครัวเรือน	พัฒนา ปรับปรุงบำรุงรักษาระบบสาธารณสุขปกคสาธารณสุขปกคให้ได้มาตรฐาน	๑. ขุดเจาะบ่อบาล ๒. ขยายท่อเมนประปา ๓. ก่อสร้างระบบประปาหอสูง ๔. ซ่อมแซมบ่อบาดาล	กองช่าง	กรมส่งเสริมการปกครองส่วนท้องถิ่น
				- ร้อยละของครัวเรือนที่มีไฟฟ้าใช้	๑๐๐	๑๐๐	๑๐๐	๑๐๐	ทุกครัวเรือน	พัฒนา ปรับปรุงบำรุงรักษาระบบสาธารณสุขปกคสาธารณสุขปกคให้ได้มาตรฐาน	๕. ติดตั้งและซ่อมแซมไฟฟ้าสาธารณะ ๖. ขยายเขตไฟฟ้าส่วนภูมิภาค	กองช่าง	กรมส่งเสริมการปกครองส่วนท้องถิ่น
				- จำนวนถนน สะพาน และท่อหรือรางระบายน้ำที่มีการปรับปรุงหรือซ่อมแซม	๓๐	๓๐	๓๐	๓๐	ปีละ ๓๐ โครงการ	พัฒนา ปรับปรุงบำรุงรักษาระบบสาธารณสุขปกคสาธารณสุขปกคให้ได้มาตรฐาน	๗. ก่อสร้างสะพาน ๘. ก่อสร้างถนนคอนกรีตเสริมเหล็ก ๙. ก่อสร้างถนนบุกเบิก ๑๐. ปรับปรุงถนนโดยการลงหินคลุก ๑๑. ปรับปรุงถนนโดยกรลงหินลูกรัง ๑๒. ก่อสร้างรางระบายน้ำ	กองช่าง	กรมส่งเสริมการปกครองส่วนท้องถิ่น

ความเชื่อมโยงยุทธศาสตร์จังหวัด	ยุทธศาสตร์อปท.ในเขตจังหวัด	ยุทธศาสตร์อปท.	เป้าประสงค์	ตัวชี้วัดผลผลิต/โครงการ	ค่าเป้าหมาย				ความก้าวหน้าของเป้าหมาย	กลยุทธ์	ผลผลิต/โครงการ	หน่วยรับผิดชอบ	หน่วยสนับสนุน
					๖๑	๖๒	๖๓	๖๔					
ยุทธศาสตร์ที่ ๑ ปรับโครงสร้างการผลิตด้านการเกษตรให้เอื้อต่อการผลิตสินค้าเกษตรและอาหารคุณภาพ	ยุทธศาสตร์ที่ ๓ ด้านพัฒนาโครงสร้างการผลิตและสร้างคามมั่นคงทางเศรษฐกิจในท้องถิ่น โดยให้มีความสำคัญต่อกระบวนการ	ยุทธศาสตร์ที่ ๑ การพัฒนาด้านเศรษฐกิจ	ประชาชนได้รับการบริการระบบสาธารณสุขภาคสาธารณสุขมูลฐานเพียงพอและทั่วถึง	ร้อยละที่เพิ่มขึ้นของรายได้ที่เกิดจากภาคเกษตรกรรม	๒๐	๓๐	๔๐	๕๐	รายได้เพิ่มขึ้นปีละ ๑๐ %	ส่งเสริมและพัฒนาอาชีพให้แก่ประชาชน	๑. โครงการป้องกันและควบคุมโรคในสัตว์ ๒. โครงการส่งเสริมเกษตรปลอดสารพิษ ๓. โครงการฝึกอบรมกลุ่มอาชีพเพื่อเพิ่มรายได้ ๔. ก่อสร้างลานตากข้าวบ้านโคกสีโคกสำราญ	กองส่งเสริมการเกษตร กองสวัสดิการและสังคม	
				แหล่งน้ำที่ได้รับการพัฒนาและปรับปรุงเพิ่มขึ้น	๒	๒	๒	๒	พัฒนาแหล่งน้ำปีละ ๒ แหล่ง	พัฒนาแหล่งน้ำตามธรรมชาติแหล่งน้ำใต้ดิน	๕. ขุดลอกหนองคูแคน ๖. ขุดลอกหนองแก ๗. ก่อสร้างฝายน้ำล้นบ้านโนนทอง หมู่ที่ ๑๙ ๘. ขุดลอกลำห้วยบ้านไชโย หมู่ที่ ๗ ๙. คลองสวนน้ำใส	กองส่งเสริมการเกษตร	กรมส่งเสริมการปกครองส่วนท้องถิ่น
				ร้อยละของเกษตรกรที่ดำเนินชีวิตตามแนวปรัชญาเศรษฐกิจพอเพียง	๒๐	๓๐	๔๐	๕๐	เพิ่มปีละ ร้อยละ ๑๐	ส่งเสริมการทำเกษตรตามแนวทางของปรัชญาเศรษฐกิจพอเพียง	๑๐. โครงการเพิ่มศักยภาพศูนย์เรียนรู้เกษตรกรอินทรีย์ ๑๑. โครงการจัดงานวันเกษตรกร ๑๒. โครงการผลิตน้ำมันไบโอดีเซล ๑๓. โครงการส่งเสริมการปลูกปอเทืองหลังฤดูเก็บเกี่ยว ๑๔. โครงการส่งเสริมการทำและใช้ปุ๋ยอินทรีย์ชีวภาพ	กองส่งเสริมการเกษตร	
					๑๐	๑๐	๑๐	๑๐	ส่งเสริมและพัฒนาผลิตภัณฑ์ของกลุ่มอาชีพ	ปีละ ๑๐ โครงการ	๑๕. ส่งเสริมอุดหนุนกลุ่มอาชีพ	กองสวัสดิการและสังคม	

ความเชื่อมโยงยุทธศาสตร์จังหวัด	ยุทธศาสตร์อปท.ในเขตจังหวัด	ยุทธศาสตร์อปท.	เป้าประสงค์	ตัวชี้วัดผลผลิต/โครงการ	ค่าเป้าหมาย				ความก้าวหน้าของเป้าหมาย	กลยุทธ์	ผลผลิต/โครงการ	หน่วยรับผิดชอบ	หน่วยสนับสนุน
					๖๑	๖๒	๖๓	๖๔					
ยุทธศาสตร์ที่ ๔ พัฒนาคุณภาพชีวิตของประชาชนสู่สังคม"รักสามัคคี"เทิดทูนสถาบันของชาติ เอื้ออาทรและสมานฉันท์	ยุทธศาสตร์ที่ ๒ การสร้างความเข้มแข็งของสังคมและชุมชนในท้องถิ่น	ยุทธศาสตร์การที่ ๓ การพัฒนาด้านคุณภาพชีวิตและสังคม	ประชาชนมีคุณภาพชีวิตที่ดี สังคมชุมชนเข้มแข็ง มีความเป็นระเบียบเรียบร้อย ประชาชนมีความปลอดภัยในชีวิตและทรัพย์สิน	ร้อยละของประชาชนผู้มีสิทธิได้รับสวัสดิการ	๑๐๐	๑๐๐	๑๐๐	๑๐๐	ร้อยละ ๑๐๐ ต่อปี	ส่งเสริมความเข้มแข็งของชุมชน สร้างความปลอดภัยในชีวิตและทรัพย์สินของชุมชน	๑. จ่ายเบี้ยยังชีพผู้ติดเชื้อเอดส์ ๒. สงเคราะห์ครอบครัวผู้มีรายได้น้อยและไร้ที่พึ่ง ๓. จ่ายเบี้ยยังชีพผู้สูงอายุ ๔. จ่ายเบี้ยยังชีพผู้พิการ	กองสวัสดิการและสังคม	กรมส่งเสริมการปกครองส่วนท้องถิ่น
				ร้อยละของประชาชนมีสุขภาพดี	๘๐	๘๕	๙๐	๙๕	เพิ่มขึ้นร้อยละ ๕ ต่อปี	พัฒนาคุณภาพชีวิตของประชาชนให้มีคุณภาพชีวิตที่ดี	๕. โครงการป้องกันและควบคุมโรคพิษสุนัขบ้า ๖. โครงการพัฒนางานสาธารณสุขมูลฐาน ๗. สมทบงบประมาณกองทุนหลักประกันสุขภาพ ๘. อุดหนุนศูนย์เฉลิมพระเกียรติอำเภอบรบือ ๙. โครงการป้องกันและควบคุมโรคไข้เลือดออกจากยุงลาย	กองสาธารณสุขและสิ่งแวดล้อม	
				จำนวนโครงการ/แผนงาน/กิจกรรมที่ส่งเสริมการพัฒนางานสาธารณสุข	๘๐	๘๕	๙๐	๙๕	เพิ่มขึ้นร้อยละ ๕ ต่อปี	พัฒนาคุณภาพชีวิตของประชาชนให้มีคุณภาพชีวิตที่ดี	๑๐. โครงการแข่งขันกีฬาเยาวชนและประชาชนตำบลหนองจิก ๑๑. โครงการฝึกซ้อมและส่งทีมนักกีฬาเข้าร่วมการแข่งขันกีฬาปีใหม่อำเภอบรบือ ๑๒. โครงการจัดการแข่งขันกีฬาศพด.ตำบลหนองจิก ๑๓. ปรับปรุงภูมิทัศน์ที่สาธารณะบ้านโคกลีโคกสำราญ ๑๔. ก่อสร้างลานกีฬา ๑๕. ก่อสร้างอาคารเอนกประสงค์	กองการศึกษา ศาสนา และวัฒนธรรม	

ความเชื่อมโยงยุทธศาสตร์จังหวัด	ยุทธศาสตร์อปท.ในเขตจังหวัด	ยุทธศาสตร์อปท.	เป้าประสงค์	ตัวชี้วัดผลผลิต/โครงการ	ค่าเป้าหมาย				ความก้าวหน้าของเป้าหมาย	กลยุทธ์	ผลผลิต/โครงการ	หน่วยรับผิดชอบ	หน่วยสนับสนุน
					๖๑	๖๒	๖๓	๖๔					
ยุทธศาสตร์ที่ ๔ พัฒนาคุณภาพชีวิตของประชาชนสู่สังคม"รักสามัคคี"เทิดทูนสถาบันของชาติ เอื้ออาทรและสมานฉันท์	ยุทธศาสตร์ที่ ๒ การสร้างความเข้มแข็งของสังคมและชุมชนในท้องถิ่น	ยุทธศาสตร์การที่ ๓ การพัฒนาด้านคุณภาพชีวิตและสังคม	ประชาชนมีคุณภาพชีวิตที่ดี สังคมชุมชนเข้มแข็ง มีความเป็นระเบียบเรียบร้อย ประชาชนมีความปลอดภัยในชีวิตและทรัพย์สิน	จำนวนโครงการ/แผนงาน/กิจกรรมที่ส่งเสริมการสร้างความเข้มแข็ง	๑๐	๑๐	๑๐	๑๐	ปีละ ๑๐ โครงการ	ส่งเสริมความเข้มแข็งของชุมชน สร้างความปลอดภัยในชีวิตและทรัพย์สินของชุมชน	๑๖. โครงการอบรมให้ความรู้กับประชาชนในการป้องกันและระงับอัคคีภัย ๑๗. โครงการตั้งจุดตรวจบริการประชาชนเทศบาลปีใหม่ ๑๘. โครงการตั้งจุดตรวจบริการประชาชนเทศบาลสงกรานต์ ๑๙. โครงการพัฒนาศักยภาพการปฏิบัติงานของสมาชิก อปพร. โครงการประชุมประชาคมหมู่บ้านและประชาคมตำบล(จัดทำแผนชุมชน) ๒๐. โครงการป้องกันและบรรเทาสาธารณภัย ๒๑. โครงการป้องกันและแก้ไขปัญหายาเสพติด ๒๒. ติดตั้งกล้องวงจรปิดภายในตำบลหนองจิก ๒๓. ติดตั้งกระจกจราจรภายในหมู่บ้านรอบตำบลหนองจิก ๒๔. ส่งเสริมสุขภาพและคุณภาพชีวิตของผู้สูงอายุ ๒๕. อุทยานฯ ศพค.ตำบลหนองจิก ๒๖. อุทยานกองทุนวันละบาท	สำนักปลัด	

ความเชื่อมโยงยุทธศาสตร์จังหวัด	ยุทธศาสตร์อปท.ในเขตจังหวัด	ยุทธศาสตร์อปท.	เป้าประสงค์	ตัวชี้วัดผลผลิต/โครงการ	ค่าเป้าหมาย				ความก้าวหน้าของเป้าหมาย	กลยุทธ์	ผลผลิต/โครงการ	หน่วยรับผิดชอบ	หน่วยสนับสนุน
					๖๑	๖๒	๖๓	๖๔					
ยุทธศาสตร์ที่ ๓ ส่งเสริมและพัฒนาการจัดการศึกษาเพื่อยกระดับสู่การเป็นศูนย์กลางบริการทางการศึกษาและวัฒนธรรมของภาคตะวันออกเฉียงเหนือ	ยุทธศาสตร์ที่ ๑ การจัดการศึกษาและสร้างสังคมแห่งการเรียนรู้ในท้องถิ่น	ยุทธศาสตร์ที่ ๔ การพัฒนาด้านการศึกษา ศาสนา วัฒนธรรม ประเพณี และภูมิปัญญาท้องถิ่น	ประชาชนได้รับการพัฒนาให้เป็นที่พึงพอใจ มนุษย์ที่มีศักยภาพ และเป็นสังคมแห่งการเรียนรู้ควบคู่กับการอนุรักษ์ศิลปวัฒนธรรมและขนบธรรมเนียมประเพณีอันดีงามของท้องถิ่น	ร้อยละที่เพิ่มขึ้นของการเข้าถึงการบริการทางการศึกษา	๑๐๐	๑๐๐	๑๐๐	๑๐๐	ร้อยละ ๑๐๐ ต่อปี	พัฒนาระบบการจัดการศึกษาให้ได้มาตรฐานครอบคลุมทุกระบบ สร้างสังคมแห่งการเรียนรู้	๑. สนับสนุนการบริหารสถานศึกษาสังกัด สพฐ. ๒. สนับสนุนการบริหารสถานศึกษาสังกัด ศพด.อบต. ๓. จัดงานวันเด็กแห่งชาติ อบต.หนองจิก ๔. สนับสนุนการศึกษาโรงเรียนสังกัด สพฐ. ๕. อุดหนุนอาคารกลางวันแก่นักเรียนสังกัด สพฐ. ๖. อุดหนุนโครงการพัฒนาการเรียนรู้ โรงเรียนสังกัด สพฐ ๗. ต่อเติมห้องรับประทานอาหาร ๘. ปรับปรุงห้องน้ำศูนย์พัฒนาเด็กเล็กบ้านหนองจิก ๙. ก่อสร้างร่องระบายน้ำด้านหน้าข้างอาคารเรียนหลังใหญ่ศูนย์พัฒนาเด็กเล็กบ้านหนองจิก ๑๐. ปรับปรุงศูนย์พัฒนาเด็กเล็กบ้านดอนบม ๑๑. ปรับปรุงโรงอาหารศูนย์พัฒนาเด็กเล็กบ้านดอนบม ๑๒. ก่อสร้างรั้วศูนย์พัฒนาเด็กบ้านห้วยนา ๑๓. จัดซื้อเครื่องเล่นสนามเด็กเล่นศูนย์พัฒนาเด็กบ้านห้วยนา	กองการศึกษา ศาสนา และวัฒนธรรม	พัฒนาระบบการจัดการศึกษาให้ได้มาตรฐานครอบคลุมทุกระบบ สร้างสังคมแห่งการเรียนรู้

ความเชื่อมโยงยุทธศาสตร์จังหวัด	ยุทธศาสตร์อปท.ในเขตจังหวัด	ยุทธศาสตร์อปท.	เป้าประสงค์	ตัวชี้วัดผลผลิต/โครงการ	ค่าเป้าหมาย				ความก้าวหน้าของเป้าหมาย	กลยุทธ์	ผลผลิต/โครงการ	หน่วยรับผิดชอบ	หน่วยสนับสนุน
					๖๑	๖๒	๖๓	๖๔					
ยุทธศาสตร์ที่ ๓ ส่งเสริมและพัฒนาการจัดการศึกษาระดับสู่การเป็นศูนย์กลางบริการทางการศึกษาและวัฒนธรรมของภาคตะวันออกเฉียงเหนือ	ยุทธศาสตร์ที่ ๑ การจัดการศึกษาและสร้างสังคมแห่งการเรียนรู้ในท้องถิ่น	ยุทธศาสตร์ที่ ๔ การพัฒนาด้านการศึกษา ศาสนา วัฒนธรรม ประเพณี และภูมิปัญญาท้องถิ่น	ประชาชนได้รับการพัฒนาให้เป็นทรัพยากรมนุษย์ที่มีศักยภาพ และเป็นสังคมแห่งการเรียนรู้ ควบคู่กับการอนุรักษ์ศิลปวัฒนธรรมและขนบธรรมเนียมประเพณีอันดีงามของท้องถิ่น	ร้อยละที่เพิ่มขึ้นของการเข้าถึงการบริการทางการศึกษา	๑๐๐	๑๐๐	๑๐๐	๑๐๐	ร้อยละ ๑๐๐ ต่อปี	พัฒนาระบบการจัดการศึกษาให้ได้มาตรฐาน ครอบคลุมทุกระบบ สร้างสังคมแห่งการเรียนรู้	๑๔. ปรับปรุงศูนย์พัฒนาเด็กเล็กบ้านหัวนา ๑๕. ต่อเติมอาคารเรียนศูนย์พัฒนาเด็กเล็กบ้านหัวนา ๑๖. ต่อเติมห้องรับประทานอาหาร ศูนย์พัฒนาเด็กเล็กบ้านหัวนา ๑๗. ติดตั้งพัดลม ๑๘. ซ่อมแซมอ่างแปรงพื้นศูนย์พัฒนาเด็กเล็กบ้านหัวนา ๑๙. ก่อสร้างศูนย์พัฒนาเด็กเล็กบ้านดอนบม ๒๐. โครงการช่วยเหลือเด็กด้อยโอกาส ศพด. อบต.หนองจิก	กองการศึกษา ศาสนา และวัฒนธรรม	
				จำนวนโครงการส่งเสริมเด็ก/เยาวชน/นักเรียน/ประชาชนที่เข้าร่วมกิจกรรม ศิลธรรม คุณธรรม จริยธรรมที่ดีงาม	๕	๕	๕	๕	โครงการพื้นฐาน ๒ โครงการ และพัฒนาเพิ่มปีละ ๓ โครงการ	๑. จัดกิจกรรมเยาวชนเข้าค่ายพัฒนาคุณธรรม ๒. ส่งชวนแม่และกระทงเข้าร่วมประกวดงานลอยกระทงเทศบาลตำบลบรบือ ๓. โครงการรดน้ำขอพรผู้สูงอายุ เนื่องในเทศกาลสงกรานต์ ๔. โครงการสืบสานประเพณีทอดเทียนโฮม ๕. อุดหนุนอำเภอบรบือในการจัดงานรัฐพิธี			

ความเชื่อมโยงยุทธศาสตร์จังหวัด	ยุทธศาสตร์อปท.ในเขตจังหวัด	ยุทธศาสตร์อปท.	เป้าประสงค์	ตัวชี้วัดผลผลิต/โครงการ	ค่าเป้าหมาย				ความก้าวหน้าของเป้าหมาย	กลยุทธ์	ผลผลิต/โครงการ	หน่วยรับผิดชอบ	หน่วยสนับสนุน
					๖๑	๖๒	๖๓	๖๔					
ยุทธศาสตร์ที่ ๓ ส่งเสริมและพัฒนาการจัดการศึกษาเพื่อยกระดับสู่การเป็นศูนย์กลางบริการทางการศึกษาและวัฒนธรรมของภาคตะวันออกเฉียงเหนือ	ยุทธศาสตร์ที่ ๑ การจัดการศึกษาและสร้างสังคมแห่งการเรียนรู้ในท้องถิ่น	ยุทธศาสตร์ที่ ๔ การพัฒนาด้านการศึกษา ศาสนา วัฒนธรรม ประเพณี และภูมิปัญญาท้องถิ่น	ประชาชนได้รับการพัฒนาให้เป็นทรัพยากรมนุษย์ที่มีศักยภาพ และเป็นสังคมแห่งการเรียนรู้ควบคู่กับการอนุรักษ์ศิลปวัฒนธรรมและขนบธรรมเนียมประเพณีอันดีงามของท้องถิ่น	จำนวนแผนงาน/โครงการในการจัดการความรู้ในหน่วยงาน การศึกษา ศาสนา และวัฒนธรรม	๕	๕	๕	๕	ส่งเสริมปีละ ๕ โครงการ	พัฒนาระบบการจัดการศึกษาให้ได้มาตรฐานครอบคลุมทุกระบบ สร้างสังคมแห่งการเรียนรู้	๖. สนับสนุนโรงเรียนในการจัดโครงการส่งเสริมการศึกษา	กองการศึกษา ศาสนา และวัฒนธรรม	

ความเชื่อมโยงยุทธศาสตร์จังหวัด	ยุทธศาสตร์อปท.ในเขตจังหวัด	ยุทธศาสตร์อปท.	เป้าประสงค์	ตัวชี้วัดผลผลิต/โครงการ	ค่าเป้าหมาย				ความก้าวหน้าของเป้าหมาย	กลยุทธ์	ผลผลิต/โครงการ	หน่วยรับผิดชอบ	หน่วยสนับสนุน
					๖๑	๖๒	๖๓	๖๔					
ยุทธศาสตร์ที่ ๒ ส่งเสริมการค้า การลงทุน และการท่องเที่ยวเชิงสร้างสรรค์) และวัฒนธรรมเป็นมิตรกับสิ่งแวดล้อม	ยุทธศาสตร์ที่ ๓ การสร้างความเข้มแข็งของสังคมและชุมชนในท้องถิ่น	ยุทธศาสตร์ที่ ๕ การพัฒนาด้านทรัพยากรธรรมชาติและสิ่งแวดล้อม	ส่งเสริมการอนุรักษ์ทรัพยากรธรรมชาติและสิ่งแวดล้อมอย่างเป็นระบบและยั่งยืน	ร้อยละของประชาชนที่ได้รับบริการกำจัดสิ่งปฏิกูลจำนวนเครือข่ายการป้องกันและแก้ไขปัญหาขยะ	๑๐๐	๑๐๐	๑๐๐	๑๐๐	พัฒนาระบบกำจัดสิ่งปฏิกูลและขยะมูลฝอย	ร้อยละ ๑๐๐ ต่อปี ปีละ ๑ โครงการ	๑. โครงการอบรมและรณรงค์การคัดแยกขยะในครัวเรือน ๒. โครงการก่อสร้างเตาเผาขยะรพ. ส่งเสริมสุขภาพตำบลหนองจิกบ้านหนองจิก ๓. โครงการก่อสร้างเตาเผาขยะรพ. ส่งเสริมสุขภาพตำบลหนองจิกบ้านดอนบม	กองสาธารณสุขและสิ่งแวดล้อม	
				จำนวนโครงการที่ส่งเสริมการอนุรักษ์ทรัพยากรธรรมชาติและสิ่งแวดล้อมอย่างเป็นระบบและยั่งยืน	๓	๓	๓	๓	ส่งเสริมการอนุรักษ์ทรัพยากรธรรมชาติและสิ่งแวดล้อมอย่างเป็นระบบและยั่งยืน	ปีละ ๒ โครงการและพัฒนาเพิ่มปีละ ๑ โครงการ	๔. โครงการปลูกหญ้าแฝกป้องกันการพังทลายของดิน ๕. โครงการปลูกป่าเฉลิมพระเกียรติ ๖. ก่อสร้างบ่อบำบัดน้ำเสียบ้านหนองจิก ๗. สอบวัดแนวเขต	กองส่งเสริมการเกษตร	

ความเชื่อมโยงยุทธศาสตร์จังหวัด	ยุทธศาสตร์อปท.ในเขตจังหวัด	ยุทธศาสตร์อปท.	เป้าประสงค์	ตัวชี้วัดผลผลิต/โครงการ	ค่าเป้าหมาย				ความก้าวหน้าของเป้าหมาย	กลยุทธ์	ผลผลิต/โครงการ	หน่วยรับผิดชอบ	หน่วยสนับสนุน
					๖๑	๖๒	๖๓	๖๔					
ยุทธศาสตร์ที่ ๔ พัฒนาคุณภาพชีวิตของประชาชน คู่สังคมรู้จักสามัคคีเทิดทูนสถาบันของชาติ เอื้ออาทรและสมานฉันท์	ยุทธศาสตร์ที่ ๔ การพัฒนาเสริมสร้างประสิทธิภาพองค์กร	ยุทธศาสตร์ที่ ๖ การพัฒนาด้านการเมืองการบริหารจัดการ	พัฒนาการบริหารจัดการตามหลักธรรมาภิบาลสู่การบริหารภาครัฐที่ดี	ร้อยละความพึงพอใจในการรับบริการของประชาชน	๑๐๐	๑๐๐	๑๐๐	๑๐๐	ร้อยละ ๑๐๐ ต่อปี	พัฒนาระบบการบริหารการคลังให้มีประสิทธิภาพ	๑. โครงการเพิ่มประสิทธิภาพการจัดเก็บภาษี	กองคลัง	
				ร้อยละความพึงพอใจในการรับบริการของประชาชน	๑๐๐	๑๐๐	๑๐๐	๑๐๐	ร้อยละ ๑๐๐ ต่อปี	พัฒนาอาคารและสถานที่ จัดหาวัสดุ ครุภัณฑ์ เครื่องมือ เครื่องใช้ และพัฒนาระบบเทคโนโลยี	๒. โครงการพัฒนาศักยภาพการปฏิบัติงาน	สำนักปลัด	
				ร้อยละของการมีส่วนร่วมในการบริหารจัดการของประชาชน	๑๐๐	๑๐๐	๑๐๐	๑๐๐	ร้อยละ ๑๐๐ ต่อปี	พัฒนาระบบการบริหารจัดการ ตามหลักธรรมาภิบาล	๓. โครงการประชุมเชิงปฏิบัติการจัดทำแผนพัฒนาองค์การบริหารส่วนตำบล ๔. โครงการ อบต.เคลื่อนที่ ๕. โครงการอบรมสร้างความร่วมมือในการปราบปรามการทุจริตภาครัฐ ๖. โครงการจัดนิทรรศการ อบต.หนองจิก ๗. อุดหนุนศูนย์ข้อมูลข่าวสารการจัดซื้อจัดจ้างขององค์การบริหารส่วนตำบลระดับอำเภอ ๘. อุดหนุนโครงการขอรับการสนับสนุนงบประมาณเพื่อกิจการเหล่ากาชาดจังหวัด	สำนักปลัด กองสวัสดิการและสังคม กองส่งเสริมการเกษตร กองสาธารณสุขและสิ่งแวดล้อม	

ความเชื่อมโยงยุทธศาสตร์จังหวัด	ยุทธศาสตร์อปท.ในเขตจังหวัด	ยุทธศาสตร์อปท.	เป้าประสงค์	ตัวชี้วัดผลผลิต/โครงการ	ค่าเป้าหมาย				ความก้าวหน้าของเป้าหมาย	กลยุทธ์	ผลผลิต/โครงการ	หน่วยรับผิดชอบ	หน่วยสนับสนุน
					๖๑	๖๒	๖๓	๖๔					
ยุทธศาสตร์ที่ ๔ พัฒนาคุณภาพชีวิตของประชาชน คู่สังคม "รักสามัคคี" เกิดทุนสถาบันของชาติ เอื้ออาหารและสมุนไพร	ยุทธศาสตร์ที่ ๔ การพัฒนาเสริมสร้างประสิทธิภาพองค์กร	ยุทธศาสตร์ที่ ๖ การพัฒนาด้านการเมืองการบริหารจัดการ	พัฒนาการบริหารจัดการตามหลักธรรมาภิบาลสู่การบริหารภาครัฐที่ดี	ร้อยละของการมีส่วนร่วมในการบริหารจัดการของประชาชน	๑๐๐	๑๐๐	๑๐๐	๑๐๐	ร้อยละ ๑๐๐ ต่อปี	พัฒนาการเมืองท้องถิ่น	๕. โครงการอบรมให้ความรู้เกี่ยวกับกฎหมายแก่ประชาชน ๑๐. โครงการจัดการเลือกตั้ง	สำนักปลัด	

ส่วนที่ ๔ การนำแผนพัฒนาท้องถิ่นไปสู่การปฏิบัติ

๑. ยุทธศาสตร์การพัฒนาและแผนงาน

ที่	ยุทธศาสตร์	ด้าน	แผนงาน	หน่วยงานที่รับผิดชอบ	หน่วยงานสนับสนุน
๑	การพัฒนาด้านโครงสร้างพื้นฐาน	บริการชุมชนและสังคม	เคหะและชุมชน	กองช่าง	กรมส่งเสริมการปกครองส่วนท้องถิ่น, อบจ. กรมชลประทาน
๒	การพัฒนาด้านเศรษฐกิจ	การเศรษฐกิจ	การเกษตร	กองส่งเสริมการเกษตร	กรมส่งเสริมการปกครองส่วนท้องถิ่น, อบจ. กรมชลประทาน
		บริการชุมชนและสังคม	สร้างความเข้มแข็งให้กับชุมชน	กองสวัสดิการและสังคม	
๓	การพัฒนาด้านคุณภาพชีวิตและสังคม	บริหารทั่วไป	การรักษาความสงบภายใน	สำนักปลัด	
		บริการชุมชนและสังคม	สาธารณสุข	กองสาธารณสุขและสิ่งแวดล้อม	
			สังคมสงเคราะห์	กองสวัสดิการและสังคม	
			สร้างความเข้มแข็งให้กับชุมชน	กองสวัสดิการและสังคม, สำนักปลัด	
		การดำเนินการอื่น	งบกลาง	กองสวัสดิการและสังคม	
๔	การพัฒนาด้านการศึกษา ศาสนา วัฒนธรรม ประเพณี และภูมิปัญญาท้องถิ่น	บริการชุมชนและสังคม	การศึกษา	กองการศึกษา ศาสนา และวัฒนธรรม	
			การศาสนา วัฒนธรรมและนันทนาการ	กองการศึกษา ศาสนา และวัฒนธรรม	
๕	การพัฒนาด้านทรัพยากรธรรมชาติและสิ่งแวดล้อม	การเศรษฐกิจ	การเกษตร	กองส่งเสริมการเกษตร	
๖	การพัฒนาการเมืองการบริหารจัดการ	บริหารทั่วไป	บริหารงานทั่วไป	สำนักปลัด	
				กองคลัง	
		บริการชุมชนและสังคม	เคหะและชุมชน	กองช่าง	

๒. บัญชีโครงการพัฒนาท้องถิ่น

แบบ ผ .๐๗

บัญชีสรุปโครงการพัฒนา
แผนพัฒนาสี่ปี (พ.ศ. ๒๕๖๑ - ๒๕๖๔)
องค์การบริหารส่วนตำบลหนองจิก

ยุทธศาสตร์	ปี ๒๕๖๑		ปี ๒๕๖๒		ปี ๒๕๖๓		ปี ๒๕๖๔		รวม ๔ ปี	
	จำนวนโครงการ	งบประมาณ (บาท)	จำนวนโครงการ	งบประมาณ (บาท)	จำนวนโครงการ	งบประมาณ (บาท)	จำนวนโครงการ	งบประมาณ (บาท)	จำนวนโครงการ	งบประมาณ (บาท)
ยุทธศาสตร์ที่ ๑ การพัฒนาด้านโครงสร้างพื้นฐาน										
๑.๑ แผนงาน พัฒนาปรับปรุง บำรุงรักษา ระบบไฟฟ้าสาธารณะ ไฟฟ้าส่วนภูมิภาค	๖	๓๗๐,๐๐๐	๖	๘๗๐,๐๐๐	๗	๑,๕๗๕,๐๐๐	๑	๓๐๐,๐๐๐	๒๐	๓,๕๑๕,๐๐๐
๑.๒ แผนงาน พัฒนาปรับปรุง บำรุงรักษา ระบบประปาหมู่บ้าน	๕	๘,๘๗๐,๐๐๐	๓	๓๐๐,๐๐๐	๓	๓๐๐,๐๐๐	๒	๒๐๐,๐๐๐	๑๓	๙,๐๗๐,๐๐๐
๑.๓ แผนงานพัฒนาปรับปรุง บำรุงรักษา ถนน สะพาน และท่อหรือรางระบายน้ำ	๘๘	๙๗,๙๘๔,๔๐๐	๖๒	๕,๓๑๐,๐๐๐	๕๔	๔,๖๓๙,๕๐๐	๔๗	๑๓,๒๗๔,๕๐๐	๒๕๑	๑๒๑,๒๐๘,๔๐๐
รวม	๙๙	๑๐๗,๖๒๔,๔๐๐	๗๑	๖,๔๘๐,๐๐๐	๖๔	๖,๕๑๔,๕๐๐	๕๐	๑๓,๗๗๔,๕๐๐	๒๘๔	๑๓๔,๓๙๓,๔๐๐

ยุทธศาสตร์	ปี ๒๕๖๑		ปี ๒๕๖๒		ปี ๒๕๖๓		ปี ๒๕๖๔		รวม ๔ ปี	
	จำนวนโครงการ	งบประมาณ (บาท)	จำนวนโครงการ	งบประมาณ (บาท)	จำนวนโครงการ	งบประมาณ (บาท)	จำนวนโครงการ	งบประมาณ (บาท)	จำนวนโครงการ	งบประมาณ (บาท)
ยุทธศาสตร์ที่ ๒ การพัฒนา ด้านเศรษฐกิจ										
๒.๑ แผนงาน ส่งเสริมและ พัฒนาอาชีพให้แก่ประชาชน และพัฒนาผลิตภัณฑ์ของกลุ่ม อาชีพ	๙	๕๗๐,๐๐๐	๕	๓๔๐,๐๐๐	๕	๓๔๐,๐๐๐	๓	๑๔๐,๐๐๐	๒๒	๑,๓๙๐,๐๐๐
๒.๒ แผนงานพัฒนาแหล่งน้ำ ตามธรรมชาติ แหล่งน้ำใต้ดิน	๑๒	๔,๗๐๐,๐๐๐	๒	๒๐๐,๐๐๐	๑	๑๐๐,๐๐๐	๑	๑๐๐,๐๐๐	๑๖	๕,๑๐๐,๐๐๐
๒.๓ แผนงาน ส่งเสริมการทำ เกษตรตามแนวทางของปรัชญา เศรษฐกิจพอเพียง	๗	๕๑๐,๐๐๐	๗	๕๑๐,๐๐๐	๗	๕๑๐,๐๐๐	๗	๕๑๐,๐๐๐	๒๘	๒,๐๔๐,๐๐๐
รวม	๒๘	๕,๗๘๐,๐๐๐	๑๔	๑,๐๕๐,๐๐๐	๑๓	๙๕๐,๐๐๐	๑๑	๗๕๐,๐๐๐	๖๖	๘,๕๓๐,๐๐๐

ยุทธศาสตร์	ปี ๒๕๖๑		ปี ๒๕๖๒		ปี ๒๕๖๓		ปี ๒๕๖๔		รวม ๔ ปี	
	จำนวนโครงการ	งบประมาณ (บาท)	จำนวนโครงการ	งบประมาณ (บาท)	จำนวนโครงการ	งบประมาณ (บาท)	จำนวนโครงการ	งบประมาณ (บาท)	จำนวนโครงการ	งบประมาณ (บาท)
ยุทธศาสตร์ ๓ การพัฒนา ด้านคุณภาพชีวิตและสังคม										
๓.๑ แผนงาน สร้างความ เข้มแข็งของชุมชน สร้าง ความปลอดภัยในชีวิต และทรัพย์สินของชุมชน	๑๘	๑๒,๔๓๒,๐๐๐	๑๘	๑๒,๐๙๒,๐๐๐	๑๘	๑๒,๐๙๒,๐๐๐	๑๘	๑๒,๐๙๒,๐๐๐	๗๒	๔๘,๗๐๘,๐๐๐
๓.๒ แผนงาน พัฒนา ระบบการสาธารณสุข ส่งเสริมการแข่งขันกีฬา และนันทนาการ	๑๐	๑๐,๙๔๕,๐๐๐	๙	๑,๐๔๕,๐๐๐	๔๘	๙๔๕,๐๐๐	๘	๙๔๕,๐๐๐	๗๕	๑๓,๘๘๐,๐๐๐
๓.๓ แผนงาน ส่งเสริม สนับสนุนและพัฒนา ระบบการป้องกันและ ควบคุมโรคติดต่อ	๒	๒๓๔,๐๐๐	๒	๒๓๔,๐๐๐	๒	๒๓๔,๐๐๐	๒	๒๓๔,๐๐๐	๘	๙๓๖,๐๐๐
รวม	๓๐	๒๓,๖๑๑,๐๐๐	๒๙	๑๓,๓๗๑,๐๐๐	๖๘	๑๓,๒๗๑,๐๐๐	๒๘	๑๓,๒๗๑,๐๐๐	๑๕๕	๖๓,๕๒๔,๐๐๐

ยุทธศาสตร์	ปี ๒๕๖๑		ปี ๒๕๖๒		ปี ๒๕๖๓		ปี ๒๕๖๔		รวม ๔ ปี	
	จำนวนโครงการ	งบประมาณ (บาท)	จำนวนโครงการ	งบประมาณ (บาท)	จำนวนโครงการ	งบประมาณ (บาท)	จำนวนโครงการ	งบประมาณ (บาท)	จำนวนโครงการ	งบประมาณ (บาท)
ยุทธศาสตร์ที่ ๔ การพัฒนาทางการศึกษา ศาสนา วัฒนธรรม ประเพณี และภูมิปัญญาท้องถิ่น										
๔.๑ แผนงาน ส่งเสริม สนับสนุน การศึกษา และ พัฒนาชุมชนให้เป็น สังคมแห่งการเรียนรู้	๒๕	๑๐,๓๗๓,๐๐๐	๑๓	๗,๓๗๓,๐๐๐	๑๓	๗,๓๗๓,๐๐๐	๑๓	๗,๓๗๓,๐๐๐	๑๓	๓๒,๔๙๒,๐๐๐
๔.๒ แผนงาน ส่งเสริมการศึกษา วัฒนธรรมประเพณี และภูมิปัญญาท้องถิ่น	๔	๒๐๕,๐๐๐	๔	๒๐๕,๐๐๐	๔	๒๐๕,๐๐๐	๔	๒๐๕,๐๐๐	๑๖	๘๒๐,๐๐๐
รวม	๒๙	๑๐,๕๗๘,๐๐๐	๑๗	๗,๕๗๘,๐๐๐	๑๗	๗,๕๗๘,๐๐๐	๑๕	๗,๕๗๘,๐๐๐	๒๙	๓๓,๓๑๒,๐๐๐

ยุทธศาสตร์	ปี ๒๕๖๑		ปี ๒๕๖๒		ปี ๒๕๖๓		ปี ๒๕๖๔		รวม ๔ ปี	
	จำนวนโครงการ	งบประมาณ (บาท)	จำนวนโครงการ	งบประมาณ (บาท)	จำนวนโครงการ	งบประมาณ (บาท)	จำนวนโครงการ	งบประมาณ (บาท)	จำนวนโครงการ	งบประมาณ (บาท)
ยุทธศาสตร์ที่ ๕ การพัฒนาด้านทรัพยากรธรรมชาติและสิ่งแวดล้อม										
๕.๑ แผนงาน พัฒนาระบบกำจัดสิ่งปฏิกูลและขยะมูลฝอย	๓	๒๓๐,๐๐๐	๑	๓๐,๐๐๐	๑	๓๐,๐๐๐	๑	๓๐,๐๐๐	๖	๓๒๐,๐๐๐
๕.๒ แผนงาน ส่งเสริมการอนุรักษ์ทรัพยากรธรรมชาติและสิ่งแวดล้อมอย่างเป็นระบบและยั่งยืน	๕	๒๑๕,๐๐๐	๕	๒๑๕,๐๐๐	๕	๒๑๕,๐๐๐	๕	๒๑๕,๐๐๐	๒๐	๘๖๐,๐๐๐
รวม	๘	๔๔๕,๐๐๐	๖	๒๔๕,๐๐๐	๖	๒๔๕,๐๐๐	๖	๒๔๕,๐๐๐	๒๖	๑,๑๘๐,๐๐๐

ยุทธศาสตร์	ปี ๒๕๖๑		ปี ๒๕๖๒		ปี ๒๕๖๓		ปี ๒๕๖๔		รวม ๔ ปี	
	จำนวนโครงการ	งบประมาณ (บาท)	จำนวนโครงการ	งบประมาณ (บาท)	จำนวนโครงการ	งบประมาณ (บาท)	จำนวนโครงการ	งบประมาณ (บาท)	จำนวนโครงการ	งบประมาณ (บาท)
ยุทธศาสตร์ที่ ๕ การพัฒนาการเมืองการบริหารจัดการ										
๖.๑ แผนงาน พัฒนาระบบการบริหารการคลังให้มีประสิทธิภาพ	๑	๑๕๐,๐๐๐	-	-	-	-	-	-	๑	๑๕๐,๐๐๐
๖.๒ แผนงาน พัฒนาอาคารและสถานที่จัดหาวัสดุ ครุภัณฑ์ เครื่องมือ เครื่องใช้ และพัฒนาระบบเทคโนโลยี	๑	๔๖๓,๐๐๐	-	-	-	-	-	-	๑	๔๖๓,๐๐๐
๖.๓ แผนงาน พัฒนาระบบการบริหารจัดการ ตามหลักธรรมาภิบาล	๖	๖๐๐,๐๐๐	๖	๖๐๐,๐๐๐	๖	๖๐๐,๐๐๐	๖	๖๐๐,๐๐๐	๒๔	๒,๔๐๐,๐๐๐
๖.๔ แผนงาน พัฒนาการเมืองท้องถิ่น	๓	๖๔๐,๐๐๐	๓	๖๔๐,๐๐๐	๓	๖๔๐,๐๐๐	๓	๖๔๐,๐๐๐	๑๒	๒,๕๖๐,๐๐๐
รวม	๑๑	๑,๘๕๓,๐๐๐	๙	๑,๒๔๐,๐๐๐	๙	๖๔๐,๐๐๐	๙	๑,๒๔๐,๐๐๐	๓๘	๕,๕๗๓,๐๐๐
รวมทั้งสิ้น	๒๐๕	๑๔๙,๘๙๑,๔๐๐	๑๔๖	๒๙,๙๖๔,๐๐๐	๑๗๗	๒๙,๗๙๘,๕๐๐	๑๑๙	๓๖,๘๕๘,๕๐๐	๖๔๗	๒๔๖,๕๑๒,๔๐๐

**รายละเอียดโครงการพัฒนา
แผนพัฒนาสี่ปี (พ.ศ.๒๕๖๑ - ๒๕๖๔)
สำหรับ องค์กรปกครองส่วนท้องถิ่นดาเนินการ
องค์การบริหารส่วนตำบลหนองจิก**

ยุทธศาสตร์จังหวัดที่ ๑ ปรับโครงสร้างการผลิตด้านการเกษตรให้เอื้อต่อการผลิตสินค้าเกษตรและอาหารคุณภาพ

- ยุทธศาสตร์การพัฒนาองค์กรปกครองส่วนท้องถิ่นในจังหวัดที่ ๓ ด้านพัฒนาโครงสร้างการผลิตและสร้างความมั่นคงทางเศรษฐกิจในท้องถิ่น โดยให้ความสำคัญต่อกระบวนการ

๑. ยุทธศาสตร์การพัฒนาด้านโครงสร้างพื้นฐาน

๑.๒ แผนงานพัฒนา ปรับปรุง บำรุงรักษาระบบประปาหมู่บ้าน

ที่	โครงการ	วัตถุประสงค์	เป้าหมาย	งบประมาณและที่มา				ตัวชี้วัด (KPI)	ผลลัพธ์ที่คาดว่าจะได้รับ	หน่วยงานที่รับผิดชอบ
				๒๕๖๑ (บาท)	๒๕๖๒ (บาท)	๒๕๖๓ (บาท)	๒๕๖๔ (บาท)			
๑	ขยายท่อประปาหมู่บ้าน บ้านหัวนา หมู่ที่ ๖	เพื่อให้มีน้ำอุปโภค	ขยายท่อประปา รอบหมู่บ้าน ระยะทาง ๔,๐๐๐ เมตร	-	๑๐๐,๐๐๐	๑๐๐,๐๐๐	๑๐๐,๐๐๐	ร้อยละของครัวเรือนที่มีน้ำประปาใช้	ประชาชนมีน้ำใช้เพื่ออุปโภค	กองช่าง
๒	ขยายท่อเมนประปาหมู่บ้าน บ้านไชโย หมู่ที่ ๗	เพื่อให้มีน้ำอุปโภค	ขยายท่อประปา รอบหมู่บ้าน ระยะทาง ๒,๐๐๐ เมตร	-	-	๑๐๐,๐๐๐	๑๐๐,๐๐๐	ร้อยละของครัวเรือนที่มีน้ำประปาใช้	ประชาชนมีน้ำใช้เพื่ออุปโภค	กองช่าง
๓	ขยายท่อประปาหมู่บ้าน บ้านสว่าง หมู่ที่ ๑๒	เพื่อให้มีน้ำอุปโภค	รอบหมู่บ้าน ระยะทาง ๑,๐๐๐ เมตร	๑๐๐,๐๐๐	๑๐๐,๐๐๐	๑๐๐,๐๐๐		ร้อยละของครัวเรือนที่มีน้ำประปาใช้	ประชาชนมีน้ำใช้เพื่ออุปโภค	กองช่าง

ที่	โครงการ	วัตถุประสงค์	เป้าหมาย	งบประมาณและที่มา				ตัวชี้วัด (KPI)	ผลลัพธ์ที่คาดว่าจะได้รับ	หน่วยงานที่รับผิดชอบ
				๒๕๖๑ (บาท)	๒๕๖๒ (บาท)	๒๕๖๓ (บาท)	๒๕๖๔ (บาท)			
๔	ชุดเจาะบ่อบาดาลพร้อมท่อถึงสูง บ้านหัวนา หมู่ที่ ๒๐	เพื่อให้มีน้ำอุปโภค	ขนาด ท่อ หน้า ๖ นิ้ว พร้อมท่อถึงสูง	๒๕๐,๐๐๐	-	-	-	ร้อยละของครัวเรือนที่มีน้ำประปาใช้	ประชาชนมีน้ำใช้เพื่ออุปโภค	กองช่าง
๕	ชุดเจาะบ่อบาดาลบ้านโนนทอง หมู่ที่ ๑๙	เพื่อให้มีน้ำอุปโภค	ขนาด ท่อ หน้า ๖ นิ้ว	-	๑๐๐,๐๐๐	-	-	ร้อยละของครัวเรือนที่มีน้ำประปาใช้	ประชาชนมีน้ำใช้เพื่ออุปโภค	กองช่าง

๑.๓ แผนงานพัฒนา ปรับปรุง บำรุงรักษาถนน สะพาน และท่อหรือรางระบายน้ำ

ที่	โครงการ	วัตถุประสงค์	เป้าหมาย	งบประมาณและที่มา				ตัวชี้วัด (KPI)	ผลลัพธ์ที่คาดว่าจะได้รับ	หน่วยงานที่รับผิดชอบ
				๒๕๖๑ (บาท)	๒๕๖๒ (บาท)	๒๕๖๓ (บาท)	๒๕๖๔ (บาท)			
๑	ก่อสร้างถนนคอนกรีตเสริมเหล็กบ้านค้อ หมู่ที่ ๙	เพื่อการคมนาคมสะดวก	จากบ้านนางสาพิมล ถึงบ้านนางอ่อนสี พลรัตน์ ขนาดกว้าง ๔ เมตร ยาว ๓๕๐ เมตร	๑๐๐,๐๐๐	๑๐๐,๐๐๐	๑๐๐,๐๐๐	๕๔๐,๐๐๐	ถนน ๑ สาย	การคมนาคมของประชาชนสะดวก	กองช่าง

๑.๓ แผนงานพัฒนา ปรับปรุง บำรุงรักษาถนน สะพาน และท่อหรือรางระบายน้ำ

ที่	โครงการ	วัตถุประสงค์	เป้าหมาย	งบประมาณและที่มา				ตัวชี้วัด (KPI)	ผลลัพธ์ที่คาดว่าจะได้รับ	หน่วยงานที่รับผิดชอบ
				๒๕๖๑ (บาท)	๒๕๖๒ (บาท)	๒๕๖๓ (บาท)	๒๕๖๔ (บาท)			
๒	ก่อสร้างถนนคอนกรีตเสริมเหล็ก บ้านค้อ หมู่ที่ ๙	เพื่อการคมนาคม สะดวก	จากบ้านนายสมศักดิ์ ชินโคตร ถึงหน้า อบต.หนองจิก ขนาดกว้าง ๔ เมตร ยาว ๗๐๐ เมตร	๑๐๐,๐๐๐	๑๐๐,๐๐๐	๑๐๐,๐๐๐	๑,๓๘๐,๐๐๐	ถนน ๑ สาย	การคมนาคมของประชาชน สะดวก	กองช่าง
๓	ก่อสร้างถนนคอนกรีตเสริมเหล็ก บ้านค้อ หมู่ที่ ๙	เพื่อการคมนาคม สะดวก	จากถนนวาปี-บรือ ถึงบ้านนายอันทยา วงษาสีบ ขนาดกว้าง ๔ เมตร ยาว ๓๕๐ เมตร	๑๐๐,๐๐๐	๑๐๐,๐๐๐	๑๐๐,๐๐๐	๕๕๐,๐๐๐	ถนน ๑ สาย	การคมนาคมของประชาชน สะดวก	กองช่าง
๔	ก่อสร้างถนนคอนกรีตเสริมเหล็ก บ้านค้อ หมู่ที่ ๙	เพื่อการคมนาคม สะดวก	จากบ้านนางสาพิมล ถึงบ้านนางอ่อนสี พลรัตน์ ขนาดกว้าง ๔ เมตร ยาว ๓๐๐ เมตร	-	๑๐๐,๐๐๐	๑๐๐,๐๐๐	๕๒๐,๐๐๐	ถนน ๑ สาย	การคมนาคมของประชาชน สะดวก	กองช่าง
๕	ก่อสร้างถนนคอนกรีตเสริมเหล็ก บ้านค้อ หมู่ที่ ๙	เพื่อการคมนาคม สะดวก	จากบ้านนายสุพิชจันตอ ถึงที่นายนายพรชัย เสี่ยงใส ขนาดกว้าง ๓ เมตร ยาว ๓๐๐ เมตร	-	๕๕,๐๐๐	-	-	ถนน ๑ สาย	การคมนาคมของประชาชน สะดวก	กองช่าง

ที่	โครงการ	วัตถุประสงค์	เป้าหมาย	งบประมาณและที่มา				ตัวชี้วัด (KPI)	ผลลัพธ์ที่คาดว่าจะได้รับ	หน่วยงานที่รับผิดชอบ
				๒๕๖๑ (บาท)	๒๕๖๒ (บาท)	๒๕๖๓ (บาท)	๒๕๖๔ (บาท)			
๖	ก่อสร้างถนนคอนกรีตเสริมเหล็ก บ้านคูแค้น หมู่ที่ ๘	เพื่อการคมนาคม สะดวก	จากบ้านนายสดใส วันษาสีบ ถึงสามแยก ขนาดกว้าง ๔ เมตร ยาว ๕๐ เมตร	๑๐๐,๐๐๐	๒๐,๐๐๐	-	-	ถนน ๑ สาย	การคมนาคมของประชาชน สะดวก	กองช่าง
๗	ก่อสร้างถนนคอนกรีตเสริมเหล็ก บ้านคูแค้น หมู่ที่ ๘	เพื่อการคมนาคม สะดวก	จากบ้านนายหนูพา ศรีกันยา ถึงบ้านนายหนูเกณฑ์ วิรุญพัฒน์ ขนาดกว้าง ๔ เมตร ยาว ๑๒๐ เมตร	๑๐๐,๐๐๐	๑๐๐,๐๐๐	๘๘,๐๐๐	-	ถนน ๑ สาย	การคมนาคมของประชาชน สะดวก	กองช่าง
๘	ก่อสร้างถนนคอนกรีตเสริมเหล็ก บ้านคูแค้น หมู่ที่ ๘	เพื่อการคมนาคม สะดวก	จากบ้านนาง สำราญ พรหมบุตร บริเวณสามแยก ขนาดกว้าง ๔ เมตร ยาว ๒๐ เมตร	๔๘,๐๐๐	-	-	-	ถนน ๑ สาย	การคมนาคมของประชาชน สะดวก	กองช่าง
๙	ก่อสร้างถนนคอนกรีตเสริมเหล็ก บ้านโคกลี่ หมู่ที่ ๑๐	เพื่อการคมนาคม สะดวก	จากปากทางสวนป่าถึงบ้านหอกลอง ขนาดกว้าง ๖ เมตร ยาว ๔๐๐ เมตร	๑๐๐,๐๐๐	๑๐๐,๐๐๐	๑๐๐,๐๐๐	๑,๑๔๐,๐๐๐	ถนน ๑ สาย	การคมนาคมของประชาชน สะดวก	กองช่าง

ที่	โครงการ	วัตถุประสงค์	เป้าหมาย	งบประมาณและที่มา				ตัวชี้วัด (KPI)	ผลลัพธ์ที่คาดว่าจะได้รับ	หน่วยงานที่รับผิดชอบ
				๒๕๖๑ (บาท)	๒๕๖๒ (บาท)	๒๕๖๓ (บาท)	๒๕๖๔ (บาท)			
๑๐	ก่อสร้างถนนคอนกรีตเสริมเหล็ก บ้านโคกลี หมู่ที่ ๑๐	เพื่อการคมนาคม สะดวก	ทางเข้าสวนป่า ขนาดกว้าง ๔ เมตร ยาว ๔๐๐		๑๐๐,๐๐๐	๑๐๐,๐๐๐	๗๖๐,๐๐๐	ถนน ๑ สาย	การคมนาคมของประชาชน สะดวก	กองช่าง
๑๑	ก่อสร้างถนนคอนกรีตเสริมเหล็ก บ้านโคกสำราญ หมู่ที่ ๑๗	เพื่อการคมนาคม สะดวก	จากบ้านนายไสว บุตรสี ถึง บ้านนายหนูแดง ทั้งเทพ ขนาดกว้าง ๔ เมตร ยาว ๑๐๐ เมตร	๑๐๐,๐๐๐	๑๐๐,๐๐๐	๑๐๐,๐๐๐	๑๐๐,๐๐๐	ถนน ๑ สาย	การคมนาคมของประชาชน สะดวก	กองช่าง
๑๒	ก่อสร้างถนนคอนกรีตเสริมเหล็ก บ้านโคกสำราญ หมู่ที่ ๑๗	เพื่อการคมนาคม สะดวก	จากที่สวนนายบุญเกิด โพธิ์สุวรรณ ถึงบ้านนายไสว พาหลง ขนาด กว้าง ๔ เมตร ยาว ๑๐๐ เมตร	๑๐๐,๐๐๐	๑๐๐,๐๐๐	๑๐๐,๐๐๐	๑๐๐,๐๐๐	ถนน ๑ สาย	การคมนาคมของประชาชน สะดวก	กองช่าง
๑๓	ก่อสร้างถนนคอนกรีตเสริมเหล็ก บ้านโคกสำราญ หมู่ที่ ๑๗	เพื่อการคมนาคม สะดวก	ซอยบ้านนางสาย ฝน ทำนา ขนาดกว้าง ๓ เมตร ยาว ๕๐ เมตร	-	๗๘,๐๐๐	-	-	ถนน ๑ สาย	การคมนาคมของประชาชน สะดวก	กองช่าง

ที่	โครงการ	วัตถุประสงค์	เป้าหมาย	งบประมาณและที่มา				ตัวชี้วัด (KPI)	ผลลัพธ์ที่คาดว่าจะได้รับ	หน่วยงานที่รับผิดชอบ
				๒๕๖๑ (บาท)	๒๕๖๒ (บาท)	๒๕๖๓ (บาท)	๒๕๖๔ (บาท)			
๑๔	ก่อสร้างถนนคอนกรีตเสริมเหล็ก บ้านโคกสำราญ หมู่ที่ ๑๗	เพื่อการคมนาคม สะดวก	ซอยบ้านนางทอง สุขุ แพนกาง ขนาดกว้าง ๓ เมตร ยาว ๕๐ เมตร	-	๗๘,๐๐๐	-	-	ถนน ๑ สาย	การคมนาคมของประชาชน สะดวก	กองช่าง
๑๕	ก่อสร้างถนนคอนกรีตเสริมเหล็ก บ้านโคกสำราญ หมู่ที่ ๑๗	เพื่อการคมนาคม สะดวก	ซอยบ้านนายวิเชียรชัย แก้วกันยา ขนาดกว้าง ๓ เมตร ยาว ๕๐ เมตร	-	๗๘,๐๐๐	-	-	ถนน ๑ สาย	การคมนาคมของประชาชน สะดวก	กองช่าง
๑๖	ก่อสร้างถนนคอนกรีตเสริมเหล็ก บ้านไชโย หมู่ที่ ๗	เพื่อการคมนาคม สะดวก	จากบล็อกคอนเวร์ส ขนาดกว้าง ๔ เมตร ยาว ๕๐ เมตร	๑๐๐,๐๐๐	๒๐,๐๐๐	-	-	ถนน ๑ สาย	การคมนาคมของประชาชน สะดวก	กองช่าง
๑๗	ก่อสร้างถนนคอนกรีตเสริมเหล็ก บ้านช่องแมว หมู่ที่ ๒	เพื่อการคมนาคม สะดวก	จากบ้านนางศิลา ประทุมมาศ ถึงหนองสาธารณะ บ้านช่องแมว ขนาดกว้าง ๔ เมตร ยาว ๒๘๐ เมตร	๑๐๐,๐๐๐	๑๐๐,๐๐๐	๑๐๐,๐๐๐	๓๗๒,๐๐๐	ถนน ๑ สาย	การคมนาคมของประชาชน สะดวก	กองช่าง

ที่	โครงการ	วัตถุประสงค์	เป้าหมาย	งบประมาณและที่มา				ตัวชี้วัด (KPI)	ผลลัพธ์ที่คาดว่าจะได้รับ	หน่วยงานที่รับผิดชอบ
				๒๕๖๑ (บาท)	๒๕๖๒ (บาท)	๒๕๖๓ (บาท)	๒๕๖๔ (บาท)			
๑๘	ก่อสร้างถนนคอนกรีตเสริมเหล็ก บ้านของแมว หมู่ที่ ๒	เพื่อการคมนาคม สะดวก	จากบ้านนายสมร เชื้อกุล ถึงถนนบ้านของแมว-สว่าง ขนาดกว้าง ๔ เมตร ยาว ๒๗๐ เมตร	-	๑๐๐,๐๐๐	๑๐๐,๐๐๐	๔๔๘,๐๐๐	ถนน ๑ สาย	การคมนาคมของประชาชน สะดวก	กองช่าง
๑๙	ก่อสร้างถนนคอนกรีตเสริมเหล็ก บ้านของแมว หมู่ที่ ๒	เพื่อการคมนาคม สะดวก	จากหนองของแมว ถึง โรงเรียนบ้านของแมว ขนาดกว้าง ๖ เมตร ยาว ๒๐๐ เมตร	-	๑๐๐,๐๐๐	๑๐๐,๐๐๐	๕๒๐,๐๐๐	ถนน ๑ สาย	การคมนาคมของประชาชน สะดวก	กองช่าง
๒๐	ก่อสร้างถนนคอนกรีตเสริมเหล็ก บ้านดอนบม หมู่ที่ ๓	เพื่อการคมนาคม สะดวก	จากบ้านนายวิชัย จันทร์ธา ถึง ร.พ.สต. บ้านดอนบม ขนาดกว้าง ๔ เมตร ยาว ๒๐๐ เมตร	๓๖,๐๐๐	-	-	-	ถนน ๑ สาย	การคมนาคมของประชาชน สะดวก	กองช่าง
๒๑	ก่อสร้างถนนคอนกรีตเสริมเหล็ก บ้านดอนบม หมู่ที่ ๓	เพื่อการคมนาคม สะดวก	จากบ้านนาง ประนมวรรณ วงซารี ถึง สวนนางทองสุข วงซารีแยกคอนเวร์ส ขนาดกว้าง ๔ เมตร ยาว ๕๐ เมตร	-	๑๐๐,๐๐๐	๒๐,๐๐๐	-	ถนน ๑ สาย	การคมนาคมของประชาชน สะดวก	กองช่าง

ที่	โครงการ	วัตถุประสงค์	เป้าหมาย	งบประมาณและที่มา				ตัวชี้วัด (KPI)	ผลลัพธ์ที่คาดว่าจะได้รับ	หน่วยงานที่รับผิดชอบ
				๒๕๖๑ (บาท)	๒๕๖๒ (บาท)	๒๕๖๓ (บาท)	๒๕๖๔ (บาท)			
๒๒	ก่อสร้างถนนคอนกรีตเสริมเหล็ก บ้านดอนบมเหนือ หมู่ที่ ๑๖	เพื่อการคมนาคม สะดวก	จากบ้านนายทองดี จันวิเศษ ถึงวัด บ้านดอนบม ขนาดกว้าง ๕ เมตร ยาว ๑๐๐ เมตร	๑๐๐,๐๐๐	๑๐๐,๐๐๐	๑๐๐,๐๐๐	-	ถนน ๑ สาย	การคมนาคมของประชาชน สะดวก	กองช่าง
๒๓	ก่อสร้างถนนคอนกรีตเสริมเหล็ก บ้านดอนบมเหนือ หมู่ที่ ๑๖	เพื่อการคมนาคม สะดวก	จากบ้านนางทองคำ จินคำ ถึงบ้านนางสุข ชูระธรรม ขนาดกว้าง ๔ เมตร ยาว ๑๒๐ เมตร	๑๐๐,๐๐๐	๑๐๐,๐๐๐	๘๘,๐๐๐	-	ถนน ๑ สาย	การคมนาคมของประชาชน สะดวก	กองช่าง
๒๔	ก่อสร้างถนนคอนกรีตเสริมเหล็ก บ้านดอนบมเหนือ หมู่ที่ ๑๖	เพื่อการคมนาคม สะดวก	จากบ้านนายเสรี จันทร์คลัง ถึงที่นาย สักสันต์ นาหนองขาม ขนาดกว้าง ๕ เมตร ยาว ๑๐๐ เมตร	๑๐๐,๐๐๐	๑๐๐,๐๐๐	๑๐๐,๐๐๐	-	ถนน ๑ สาย	การคมนาคมของประชาชน สะดวก	กองช่าง
๒๕	ก่อสร้างถนนคอนกรีตเสริมเหล็ก บ้านโนนอุดม หมู่ที่ ๑๓	เพื่อการคมนาคม สะดวก	จากที่นางกาญจนา กุโลโยธิ ถึงที่นาย ปรีดา พรจันเท้า ขนาดกว้าง ๓ เมตร ยาว ๒๕ เมตร	๔๕,๐๐๐	-	-	-	ถนน ๑ สาย	การคมนาคมของประชาชน สะดวก	กองช่าง

ที่	โครงการ	วัตถุประสงค์	เป้าหมาย	งบประมาณและที่มา				ตัวชี้วัด (KPI)	ผลลัพธ์ที่คาดว่าจะได้รับ	หน่วยงานที่รับผิดชอบ
				๒๕๖๑ (บาท)	๒๕๖๒ (บาท)	๒๕๖๓ (บาท)	๒๕๖๔ (บาท)			
๒๖	ก่อสร้างถนนคอนกรีตเสริมเหล็ก บ้านโนนอุดม หมู่ที่ ๑๓	เพื่อการคมนาคม สะดวก	จากที่นายทินกร จำปาสด ถึงที่นายสา วงขารี ขนาด กว้าง ๔ เมตร ยาว ๑๕ เมตร	๒๗,๐๐๐	-	-	-	ถนน ๑ สาย	การคมนาคมของประชาชน สะดวก	กองช่าง
๒๗	ก่อสร้างถนนคอนกรีตเสริมเหล็ก บ้านโนนอุดม หมู่ที่ ๑๓	เพื่อการคมนาคม สะดวก	จากที่นายเกรียงศักดิ์ สมภา ถึงที่นางจำปา งามใส ขนาด กว้าง ๓ เมตร ยาว ๑๒๐ เมตร	๑๐๐,๐๐๐	๑๑๖,๐๐๐	-	-	ถนน ๑ สาย	การคมนาคมของประชาชน สะดวก	กองช่าง
๒๘	ก่อสร้างถนนคอนกรีตเสริมเหล็ก บ้านสว่าง หมู่ที่ ๑๒	เพื่อการคมนาคม สะดวก	จากที่นางสุทิศ ทำเนบ ถึงที่นายสมบัติ แก้วสีขาว ขนาดกว้าง ๕ เมตร ยาว ๕๐๐ เมตร	๑๐๐,๐๐๐	๑๐๐,๐๐๐	๑๐๐,๐๐๐	๑๐๐,๐๐๐	ถนน ๑ สาย	การคมนาคมของประชาชน สะดวก	กองช่าง

ที่	โครงการ	วัตถุประสงค์	เป้าหมาย	งบประมาณและที่มา				ตัวชี้วัด (KPI)	ผลลัพธ์ที่คาดว่าจะได้รับ	หน่วยงานที่รับผิดชอบ
				๒๕๖๑ (บาท)	๒๕๖๒ (บาท)	๒๕๖๓ (บาท)	๒๕๖๔ (บาท)			
๒๙	ก่อสร้างถนนคอนกรีตเสริมเหล็กบ้านสว่าง หมู่ที่ ๑๒	เพื่อการคมนาคมสะดวก	จากที่นายนายไช สุวรรณพรม ถึงที่ นานางบัวพันธ์ นามคำมี ขนาดกว้าง ๖ เมตร ยาว ๑,๕๐๐ เมตร	-	๑๐๐,๐๐๐	๑๐๐,๐๐๐	๑๐๐,๐๐๐	ถนน ๑ สาย	การคมนาคมของประชาชนสะดวก	กองช่าง
๓๐	ก่อสร้างถนนคอนกรีตเสริมเหล็กบ้านหนองแก หมู่ที่ ๔	เพื่อการคมนาคมสะดวก	จากหน้าบ้านนายชัยรักษ์ สุนทรพิช ขนาดกว้าง ๔ เมตร ยาว ๕๐ เมตร	๑๐๐,๐๐๐	๒๐,๐๐๐	-	-	ถนน ๑ สาย	การคมนาคมของประชาชนสะดวก	กองช่าง
๓๑	ก่อสร้างถนนคอนกรีตเสริมเหล็กบ้านหนองแก หมู่ที่ ๔	เพื่อการคมนาคมสะดวก	จากหน้าบ้านนางวรรณชัย รุระท่า ขนาดกว้าง ๔ เมตร ยาว ๕๐ เมตร	-	๑๐๐,๐๐๐	๒๐,๐๐๐	-	ถนน ๑ สาย	การคมนาคมของประชาชนสะดวก	กองช่าง

ที่	โครงการ	วัตถุประสงค์	เป้าหมาย	งบประมาณและที่มา				ตัวชี้วัด (KPI)	ผลลัพธ์ที่คาดว่าจะได้รับ	หน่วยงานที่รับผิดชอบ
				๒๕๖๑ (บาท)	๒๕๖๒ (บาท)	๒๕๖๓ (บาท)	๒๕๖๔ (บาท)			
๓๒	ก่อสร้างถนนคอนกรีตเสริมเหล็ก บ้านหนองแก หมู่ที่ ๑๕	เพื่อการคมนาคม สะดวก	จากถนนเดินไปหนองสาธารณะ หนองแก ขนาดกว้าง ๔ เมตร ยาว ๑๐๐ เมตร	๑๐๐,๐๐๐	๑๐๐,๐๐๐	๔๐,๐๐๐	-	ถนน ๑ สาย	การคมนาคมของประชาชน สะดวก	กองช่าง
๓๓	ก่อสร้างถนนคอนกรีตเสริมเหล็ก บ้านหนองแก หมู่ที่ ๑๕	เพื่อการคมนาคม สะดวก	จากบ้านแกไปบ้านหนองแบน ขนาดกว้าง ๔ เมตร ยาว ๕๐ เมตร	๑๐๐,๐๐๐	๒๐,๐๐๐	-	-	ถนน ๑ สาย	การคมนาคมของประชาชน สะดวก	กองช่าง
๓๔	ก่อสร้างถนนคอนกรีตเสริมเหล็ก บ้านหนองจิก หมู่ที่ ๑	เพื่อการคมนาคม สะดวก	จากนางบังอร มเสนา ถึงสวนนางวงเดือน บัดทุม ขนาดกว้าง ๔ เมตร ยาว ๔๗ เมตร	๑๑๒,๘๐๐	-	-	-	ถนน ๑ สาย	การคมนาคมของประชาชน สะดวก	กองช่าง
๓๕	ก่อสร้างถนนคอนกรีตเสริมเหล็ก บ้านหนองจิก หมู่ที่ ๑	เพื่อการคมนาคม สะดวก	จากบ้านนายสวัสดิ์ บัวมาศ ถึงที่นางพรรณณี จันวิเศษ ขนาดกว้าง ๓ เมตร ยาว ๓๐ เมตร	๕๔,๐๐๐	-	-	-	ถนน ๑ สาย	การคมนาคมของประชาชน สะดวก	กองช่าง

ที่	โครงการ	วัตถุประสงค์	เป้าหมาย	งบประมาณและที่มา				ตัวชี้วัด (KPI)	ผลลัพธ์ที่คาดว่าจะได้รับ	หน่วยงานที่รับผิดชอบ
				๒๕๖๑ (บาท)	๒๕๖๒ (บาท)	๒๕๖๓ (บาท)	๒๕๖๔ (บาท)			
๓๖	ก่อสร้างถนนคอนกรีตเสริมเหล็ก บ้านหนองจิก หมู่ที่ ๑	เพื่อการคมนาคม สะดวก	จากที่นางคำพัน วงขารี ถึงที่นายเสาร์ วงขารี ขนาดกว้าง ๓ เมตร ยาว ๓๕ เมตร	๖๓,๐๐๐	-	-	-	ถนน ๑ สาย	การคมนาคมของประชาชน สะดวก	กองช่าง
๓๗	ก่อสร้างถนนคอนกรีตเสริมเหล็ก บ้านหนองจิก หมู่ที่ ๑	เพื่อการคมนาคม สะดวก	จากที่นางนุ่น งามนาง ถึงที่นายปราศรัย ชัยจันดา ขนาดกว้าง ๓ เมตร ยาว ๕๐ เมตร	-	๙๐,๐๐๐	-	-	ถนน ๑ สาย	การคมนาคมของประชาชน สะดวก	กองช่าง
๓๘	ก่อสร้างถนนคอนกรีตเสริมเหล็ก บ้านหนองจิก หมู่ที่ ๑	เพื่อการคมนาคม สะดวก	จากที่สวนนางอ่อนจันทร์ อสุรินทร์ ถึงที่นายทรงศักดิ์ บัวมาศ ขนาดกว้าง ๓ เมตร ยาว ๘๐ เมตร	-	-	๑๐๐,๐๐๐	๔๔,๐๐๐	ถนน ๑ สาย	การคมนาคมของประชาชน สะดวก	กองช่าง
๓๙	ก่อสร้างถนนคอนกรีตเสริมเหล็ก บ้านหนองแปน หมู่ที่ ๑๑	เพื่อการคมนาคม สะดวก	จากบ้านนางพันทอง หอมเนตร ถึงบ้านนางวารุณี จันต้อ ขนาดกว้าง ๔ เมตร ยาว ๘๐ เมตร	-	-	-	๑๙๒,๐๐๐	ถนน ๑ สาย	การคมนาคมของประชาชน สะดวก	กองช่าง

ที่	โครงการ	วัตถุประสงค์	เป้าหมาย	งบประมาณและที่มา				ตัวชี้วัด (KPI)	ผลลัพธ์ที่คาดว่าจะได้รับ	หน่วยงานที่รับผิดชอบ
				๒๕๖๑ (บาท)	๒๕๖๒ (บาท)	๒๕๖๓ (บาท)	๒๕๖๔ (บาท)			
๔๐	ก่อสร้างถนนคอนกรีตเสริมเหล็ก บ้านหนองแปน หมู่ที่ ๑๑	เพื่อการคมนาคม สะดวก	จากบ้านนางลำเนียง วันสา ถึงบ้านหนองแปน ขนาดกว้าง ๔ เมตร ยาว ๑๖๐ เมตร	๑๐๐,๐๐๐	๑๐๐,๐๐๐	๑๐๐,๐๐๐	๘๔,๐๐๐	ถนน ๑ สาย	การคมนาคมของประชาชน สะดวก	กองช่าง
๔๑	ก่อสร้างถนนคอนกรีตเสริมเหล็ก บ้านหนองแปน หมู่ที่ ๑๑	เพื่อการคมนาคม สะดวก	จากบ้านนายสมชาย กลยุณี ถึงนายประสิทธิ์ อิ่มน้อย ขนาดกว้าง ๓ เมตร ยาว ๔๐ เมตร	๓๒,๐๐๐	-	-	-	ถนน ๑ สาย	การคมนาคมของประชาชน สะดวก	กองช่าง
๔๒	ก่อสร้างถนนคอนกรีตเสริมเหล็ก บ้านหนองอูม หมู่ที่ ๑๘	เพื่อการคมนาคม สะดวก	จากวัดบ้านหนองแก ถึงหนองสาธารณะ บ้านหนองแก ขนาดกว้าง ๓ เมตร ยาว ๖๐ เมตร	๑๐๘,๐๐๐	-	-	-	ถนน ๑ สาย	การคมนาคมของประชาชน สะดวก	กองช่าง
๔๓	ก่อสร้างถนนคอนกรีตเสริมเหล็ก บ้านหัวนา หมู่ที่ ๖	เพื่อการคมนาคม สะดวก	จากบ้านนายสมราชเจริญ ถึงบ้านนางอภิษา ภูยอด ขนาดกว้าง ๔ เมตร ยาว ๔๐ เมตร	๙๖,๐๐๐	-	-	-	ถนน ๑ สาย	การคมนาคมของประชาชน สะดวก	กองช่าง

ที่	โครงการ	วัตถุประสงค์	เป้าหมาย	งบประมาณและที่มา				ตัวชี้วัด (KPI)	ผลลัพธ์ที่คาดว่าจะได้รับ	หน่วยงานที่รับผิดชอบ
				๒๕๖๑ (บาท)	๒๕๖๒ (บาท)	๒๕๖๓ (บาท)	๒๕๖๔ (บาท)			
๔๔	ก่อสร้างถนนคอนกรีตเสริมเหล็กบ้านห้วยนา หมู่ที่ ๖	เพื่อการคมนาคม สะดวก	จากบ้านนายสมชาย เกิดแก้ว ถึง เมรุ ขนาดกว้าง ๔ เมตร ยาว ๑๕๐ เมตร	-	๑๐๐,๐๐๐	๑๐๐,๐๐๐	๓๖,๐๐๐	ถนน ๑ สาย	การคมนาคมของประชาชน สะดวก	กองช่าง
๔๕	ก่อสร้างถนนคอนกรีตเสริมเหล็กบ้านห้วยนา หมู่ที่ ๖	เพื่อการคมนาคม สะดวก	บ้านนางบุญร่วม โพธิ์ศรี ถึงบ้านนายบุญถิ่น สีมา ขนาดกว้าง ๔ เมตร ยาว ๔๐ เมตร	-	-	๙๖,๐๐๐	-	ถนน ๑ สาย	การคมนาคมของประชาชน สะดวก	กองช่าง
๔๖	ก่อสร้างถนนคอนกรีตเสริมเหล็กบ้านห้วยนา หมู่ที่ ๖	เพื่อการคมนาคม สะดวก	จากบ้านนางสุบิน ธงชัย ถึง แยกบ้านสว่างไปซองแมว ขนาดกว้าง ๔ เมตร ยาว ๒๐๐ เมตร	-	-	๑๐๐,๐๐๐	๓๘๐,๐๐๐	ถนน ๑ สาย	การคมนาคมของประชาชน สะดวก	กองช่าง
๔๗	ก่อสร้างถนนคอนกรีตเสริมเหล็กบ้านห้วยนา หมู่ที่ ๖	เพื่อการคมนาคม สะดวก	จากบ้านนายทองเลื่อน ศรีสังัด ถึง บ้านนายบุญจันทร์ โคตรประชุม ขนาดกว้าง ๔ เมตร ยาว ๑๒๐ เมตร	-	-	-	๒๘๘,๐๐๐	ถนน ๑ สาย	การคมนาคมของประชาชน สะดวก	กองช่าง

ที่	โครงการ	วัตถุประสงค์	เป้าหมาย	งบประมาณและที่มา				ตัวชี้วัด (KPI)	ผลลัพธ์ที่คาดว่าจะได้รับ	หน่วยงานที่รับผิดชอบ
				๒๕๖๑ (บาท)	๒๕๖๒ (บาท)	๒๕๖๓ (บาท)	๒๕๖๔ (บาท)			
๔๘	ก่อสร้างถนนคอนกรีตเสริมเหล็ก บ้านห้วยนา หมู่ที่ ๖	เพื่อการคมนาคม สะดวก	บ้านสว่าง ถึงปากทางบ้านค้อ-นาคูน ขนาดกว้าง ๔ เมตร ยาว ๒๐๐ เมตร	-	-	-	๔๘๐,๐๐๐	ถนน ๑ สาย	การคมนาคมของประชาชน สะดวก	กองช่าง
๔๙	ก่อสร้างถนนคอนกรีตเสริมเหล็ก บ้านห้วยนา หมู่ที่ ๒๐	เพื่อการคมนาคม สะดวก	จากบ้านนายโคตร ชง คำเจริญถึงบ้านนายบัวลา ปราณี่ ขนาดกว้าง ๔ เมตร ยาว ๕๐ เมตร	๑๐๐,๐๐๐	๒๐,๐๐๐	-	-	ถนน ๑ สาย	การคมนาคมของประชาชน สะดวก	กองช่าง
๕๐	ก่อสร้างถนนคอนกรีตเสริมเหล็ก บ้านเหล่าโพธิ์ หมู่ที่ ๕	เพื่อการคมนาคม สะดวก	จากหน้าบ้านนายประมวล พงอุทธา ถึง หน้าบ้านนายสมภร ขานตา ขนาดกว้าง ๔ เมตร ยาว ๔๕ เมตร	๑๐๘,๐๐๐	-	-	-	ถนน ๑ สาย	การคมนาคมของประชาชน สะดวก	กองช่าง
๕๑	ก่อสร้างถนนบุกเบิก บ้านคูแคน หมู่ที่ ๘	เพื่อการคมนาคม สะดวก	จากที่นายนายสาวาท อินทร์ตา ถึง นายทองใส อะระหัง ขนาดกว้าง ๖ เมตร ยาว ๒๐๐ เมตร	-	-	๓๖,๐๐๐	-	ถนน ๑ สาย	การคมนาคมของประชาชน สะดวก	กองช่าง

ที่	โครงการ	วัตถุประสงค์	เป้าหมาย	งบประมาณและที่มา				ตัวชี้วัด (KPI)	ผลลัพธ์ที่คาดว่าจะได้รับ	หน่วยงานที่รับผิดชอบ
				๒๕๖๑ (บาท)	๒๕๖๒ (บาท)	๒๕๖๓ (บาท)	๒๕๖๔ (บาท)			
๕๒	ก่อสร้างถนนบุกเบิกบ้านไชโย หมู่ที่ ๗	เพื่อการคมนาคมสะดวก	ขนาดกว้าง ๖ เมตร ยาว ๕๐๐ เมตร	-	๙๐,๐๐๐	-	-	ถนน ๑ สาย	การคมนาคมของประชาชนสะดวก	กองช่าง
๕๓	ก่อสร้างถนนบุกเบิกบ้านของแมว หมู่ที่ ๒	เพื่อการคมนาคมสะดวก	จากบ้านของแมว ถึงตอนปู่ตาคบ้านหนองจิก ขนาดกว้าง ๕ เมตร ยาว ๑,๒๐๐ เมตร	๑๐๐,๐๐๐	๘๐,๐๐๐	-	-	ถนน ๑ สาย	การคมนาคมของประชาชนสะดวก	กองช่าง
๕๔	ก่อสร้างถนนบุกเบิกบ้านของแมว หมู่ที่ ๒	เพื่อการคมนาคมสะดวก	จากบ้านนางพุดมา โทแสง ถึงที่ราษฎร์พิสดุ ขนาดกว้าง ๕ เมตร ยาว ๒๐๐ เมตร	-	๓๐,๐๐๐	-	-	ถนน ๑ สาย	การคมนาคมของประชาชนสะดวก	กองช่าง
๕๕	ก่อสร้างถนนบุกเบิกบ้านดอนบม หมู่ที่ ๓	เพื่อการคมนาคมสะดวก	จากที่นางจันลา วจิขรอาจ ถึง ห้วยวังยาง ขนาด กว้าง ๖ เมตร ยาว ๑๕๐เมตร	๒๗,๐๐๐	-	-	-	ถนน ๑ สาย	การคมนาคมของประชาชนสะดวก	กองช่าง

ที่	โครงการ	วัตถุประสงค์	เป้าหมาย	งบประมาณและที่มา				ตัวชี้วัด (KPI)	ผลลัพธ์ที่คาดว่าจะได้รับ	หน่วยงานที่รับผิดชอบ
				๒๕๖๑ (บาท)	๒๕๖๒ (บาท)	๒๕๖๓ (บาท)	๒๕๖๔ (บาท)			
๕๖	ก่อสร้างถนนบุกเบิก บ้านดอนบมเหนือ หมู่ที่ ๑๖	เพื่อการคมนาคมสะดวก	จากที่นายมาก ยิ่ง จอหอ ถึงนางนง แก้น อุทัยมา ขนาดกว้าง ๖ เมตร ยาว ๑๓๐ เมตร	๒๓,๔๐๐	-	-	-	ถนน ๑ สาย	การคมนาคมของประชาชนสะดวก	กองช่าง
๕๗	ก่อสร้างถนนบุกเบิก บ้านโพธิ์ทอง หมู่ที่ ๑๔	เพื่อการคมนาคมสะดวก	จากที่นางนาง ทองยูน พรดอนก่อ ถึงบ้านนางทูล เตะอำไพ ขนาดกว้าง ๖ เมตร ยาว ๒๕๐ เมตร	๔๕,๐๐๐	-	-	-	ถนน ๑ สาย	การคมนาคมของประชาชนสะดวก	กองช่าง
๕๘	ก่อสร้างถนนบุกเบิก บ้านโพธิ์ทอง หมู่ที่ ๑๔	เพื่อการคมนาคมสะดวก	จากที่บ้านนายแดง อ้อมมา ถึง บ้านนายธีระวุฒิ เทกอง ขนาดกว้าง ๖ เมตร ยาว ๓๐๐ เมตร	๕๕,๐๐๐	-	-	-	ถนน ๑ สาย	การคมนาคมของประชาชนสะดวก	กองช่าง
๕๙	ก่อสร้างถนนบุกเบิก บ้านสว่าง หมู่ที่ ๑๒	เพื่อการคมนาคมสะดวก	จากที่นายโชค สุบรรณ ศรีบุตตา ถึงที่นางจันทร์ทองน้อย ขนาดกว้าง ๖ เมตร ยาว ๔๐๐ เมตร	-	๗๒,๐๐๐	-	-	ถนน ๑ สาย	การคมนาคมของประชาชนสะดวก	กองช่าง

ที่	โครงการ	วัตถุประสงค์	เป้าหมาย	งบประมาณและที่มา				ตัวชี้วัด (KPI)	ผลลัพธ์ที่คาดว่าจะได้รับ	หน่วยงานที่รับผิดชอบ
				๒๕๖๑ (บาท)	๒๕๖๒ (บาท)	๒๕๖๓ (บาท)	๒๕๖๔ (บาท)			
๖๐	ก่อสร้างถนนบุกเบิก บ้านสว่าง หมู่ที่ ๑๒	เพื่อการคมนาคมสะดวก	จากที่นายทองธนาเดชาวัฒนกุล ถึงที่นายเสถียรพานศรี ขนาดกว้าง ๖ เมตร ยาว ๗๐๐ เมตร	-	-	๑๐๐,๐๐๐	๑๐๐,๐๐๐	ถนน ๑ สาย	การคมนาคมของประชาชนสะดวก	กองช่าง
๖๑	ก่อสร้างถนนบุกเบิก บ้านหนองแก หมู่ที่ ๑๕	เพื่อการคมนาคมสะดวก	จากบ้านหนองแก ไปหนองอีสานเขียว ขนาดกว้าง ๖ เมตร ยาว ๕๐๐ เมตร	-	-	๙๐,๐๐๐	-	ถนน ๑ สาย	การคมนาคมของประชาชนสะดวก	กองช่าง
๖๒	ก่อสร้างถนนบุกเบิก บ้านหนองจิก หมู่ที่ ๑	เพื่อการคมนาคมสะดวก	จากที่นายมนูญวันสา ถึงที่นายทิพย์เจริญ เพ็ชรกอง ขนาดกว้าง ๕ เมตร ยาว ๑,๕๐๐ เมตร	-	-	-	๒๒๕,๐๐๐	ถนน ๑ สาย	การคมนาคมของประชาชนสะดวก	กองช่าง

ที่	โครงการ	วัตถุประสงค์	เป้าหมาย	งบประมาณและที่มา				ตัวชี้วัด (KPI)	ผลลัพธ์ที่คาดว่าจะได้รับ	หน่วยงานที่รับผิดชอบ
				๒๕๖๑ (บาท)	๒๕๖๒ (บาท)	๒๕๖๓ (บาท)	๒๕๖๔ (บาท)			
๖๓	ก่อสร้างถนนบุกเบิก บ้านหนองจิก หมู่ที่ ๑	เพื่อการคมนาคม สะดวก	จากที่สวนนายหนูจิ้น บุญทัน ถึงที่สาธารณะประโยชน์ บ้านหนองจิก - แยกนางนางบรรเพ็ญ - ภูเขียงแก้ว - ที่น่านางทองพูล คำสมัย ขนาดกว้าง ๕ เมตร ยาว ๑,๒๐๐ เมตร	-	-	-	๑๘๐,๐๐๐	ถนน ๑ สาย	การคมนาคมของประชาชน สะดวก	กองช่าง
๖๔	ก่อสร้างถนนบุกเบิก บ้านหนองจิก หมู่ที่ ๑	เพื่อการคมนาคม สะดวก	จากสวนนายทองสา ลาโคตร ถึงที่น่านางจันทา ธีระธรรม ขนาดกว้าง ๕ เมตร ยาว ๕๐๐ เมตร	-	-	-	๗๕,๐๐๐	ถนน ๑ สาย	การคมนาคมของประชาชน สะดวก	กองช่าง

ที่	โครงการ	วัตถุประสงค์	เป้าหมาย	งบประมาณและที่มา				ตัวชี้วัด (KPI)	ผลลัพธ์ที่คาดว่าจะได้รับ	หน่วยงานที่รับผิดชอบ
				๒๕๖๑ (บาท)	๒๕๖๒ (บาท)	๒๕๖๓ (บาท)	๒๕๖๔ (บาท)			
๖๕	ก่อสร้างถนนบุกเบิก บ้านหนองจิก หมู่ที่ ๑	เพื่อการคมนาคม สะดวก	จากสวนนายทองสา ลาโคตร ถึง ที่ นานายพงษ์ศักดิ์ บุตสีดี ขนาดกว้าง ๕ เมตร ยาว ๑๕๐ เมตร	-	-	-	๒๒,๕๐๐	ถนน ๑ สาย	การคมนาคมของประชาชน สะดวก	กองช่าง
๖๖	ก่อสร้างถนนบุกเบิก บ้านหนองแปน หมู่ที่ ๑๑	เพื่อการคมนาคม สะดวก	จากนางบุญเลิศ สัตย์พันธ์ ถึง นานายสงวน เชื้อกุล ขนาดกว้าง ๕ เมตร ยาว ๔๐๐ เมตร	-	๖๐,๐๐๐	-	-	ถนน ๑ สาย	การคมนาคมของประชาชน สะดวก	กองช่าง
๖๗	ก่อสร้างถนนบุกเบิก บ้านหนองแปน หมู่ที่ ๑๑	เพื่อการคมนาคม สะดวก	จากไร่ นายดวงจันทร์ ปัดทุม ถึง นานายเขียว หมื่นสา ขนาดกว้าง ๕ เมตร ยาว ๔๐๐ เมตร	-	๖๐,๐๐๐	-	-	ถนน ๑ สาย	การคมนาคมของประชาชน สะดวก	กองช่าง
๖๘	ก่อสร้างถนนบุกเบิก บ้านหนองแปน หมู่ที่ ๑๑	เพื่อการคมนาคม สะดวก	จากบ้านนายสมควร ธุระฟ้า ถึง นานายประสิทธิ์ พงอุตมา ขนาดกว้าง ๕ เมตร ยาว ๒๒๐ เมตร	-	-	๓๓,๐๐๐	-	ถนน ๑ สาย	การคมนาคมของประชาชน สะดวก	กองช่าง

ที่	โครงการ	วัตถุประสงค์	เป้าหมาย	งบประมาณและที่มา				ตัวชี้วัด (KPI)	ผลลัพธ์ที่คาดว่าจะได้รับ	หน่วยงานที่รับผิดชอบ
				๒๕๖๑ (บาท)	๒๕๖๒ (บาท)	๒๕๖๓ (บาท)	๒๕๖๔ (บาท)			
๖๙	ก่อสร้างถนนบุกเบิก บ้านหนองแปน หมู่ ที่ ๑๑	เพื่อการ คมนาคม สะดวก	จากนางดาราร พาราแพน ถึง ถนน บ้านดอนบม ขนาดกว้าง ๕ เมตร ยาว ๔๐๐เมตร	-	-	๖๐,๐๐๐	-	ถนน ๑ สาย	การคมนาคม ของ ประชาชน สะดวก	กองช่าง
๗๐	ก่อสร้างถนนบุกเบิก บ้านหนองแปน หมู่ ที่ ๑๑	เพื่อการ คมนาคม สะดวก	จากถนนบ้าน ดอนบม ถึงนาย กัณฑ์ เพ็ชรกอง ขนาดกว้าง ๕ เมตร ยาว ๔๐๐เมตร	-	-	๖๐,๐๐๐	-	ถนน ๑ สาย	การคมนาคม ของ ประชาชน สะดวก	กองช่าง
๗๑	ก่อสร้างถนนบุกเบิก บ้านหนองแปน หมู่ ที่ ๑๑	เพื่อการ คมนาคม สะดวก	จากบ้านนาย สมควร ฐระฟ้า ถึง บ้านนางสำลี จันทร์ต่อ ขนาดกว้าง ๕ เมตร ยาว ๑๕๐เมตร	-	-	๒๒,๕๐๐	-	ถนน ๑ สาย	การคมนาคม ของ ประชาชน สะดวก	กองช่าง
๗๒	ก่อสร้างถนนบุกเบิก บ้านหนองแปน หมู่ ที่ ๑๑	เพื่อการ คมนาคม สะดวก	จากนางผดุงกิจ บุตดี ถึงนายสุพัฒ ปัดทุม ขนาดกว้าง ๕ เมตร ยาว ๕๐๐เมตร	-	-	-	๗๕,๐๐๐	ถนน ๑ สาย	การคมนาคม ของ ประชาชน สะดวก	กองช่าง

ที่	โครงการ	วัตถุประสงค์	เป้าหมาย	งบประมาณและที่มา				ตัวชี้วัด (KPI)	ผลลัพธ์ที่คาดว่าจะได้รับ	หน่วยงานที่รับผิดชอบ
				๒๕๖๑ (บาท)	๒๕๖๒ (บาท)	๒๕๖๓ (บาท)	๒๕๖๔ (บาท)			
๗๓	ก่อสร้างถนนบุกเบิก บ้านหนองแปน หมู่ ที่ ๑๑	เพื่อการ คมนาคม สะดวก	จากนายนายสมภาร วงศ์ใหญ่ ถึงนายนาย หนูใจ จำปา ขนาดกว้าง ๕ เมตร ยาว ๔๐๐ เมตร	-	-	-	๖๐,๐๐๐	ถนน ๑ สาย	การคมนาคม ของ ประชาชน สะดวก	กองช่าง
๗๔	ก่อสร้างถนนบุกเบิก บ้านหนองอุดม หมู่ ที่ ๑๘	เพื่อการ คมนาคม สะดวก	ถนนเส้นวัดบ้าน หนองแก ขนาดกว้าง ๖ เมตร ยาว ๑๕๐ เมตร	-	๒๗,๐๐๐	-	-	ถนน ๑ สาย	การคมนาคม ของ ประชาชน สะดวก	กองช่าง
๗๕	ก่อสร้างถนนบุกเบิก บ้านหัวนา หมู่ที่ ๒๐	เพื่อการ คมนาคม สะดวก	จากที่นายเกษิ อับ การตัน ถึงนางนาง บุญมี ทินลัด ขนาดกว้าง ๖ เมตร ยาว ๑,๐๐๐ เมตร	๑๐๐,๐๐๐	๘๐,๐๐๐	-	-	ถนน ๑ สาย	การคมนาคม ของ ประชาชน สะดวก	กองช่าง
๗๖	ก่อสร้างถนนบุกเบิก บ้านเหล่าโพธิ์ หมู่ที่ ๕	เพื่อการ คมนาคม สะดวก	เส้นข้างบ้านนาย อุทิศ แสนสุข ถึง หนองสาธารณะ หนองจิก ขนาดกว้าง ๔ เมตร ยาว ๔๐๐ เมตร	๔๘,๐๐๐	-	-	-	ถนน ๑ สาย	การคมนาคม ของ ประชาชน สะดวก	กองช่าง

ที่	โครงการ	วัตถุประสงค์	เป้าหมาย	งบประมาณและที่มา				ตัวชี้วัด (KPI)	ผลลัพธ์ที่คาดว่าจะได้รับ	หน่วยงานที่รับผิดชอบ
				๒๕๖๑ (บาท)	๒๕๖๒ (บาท)	๒๕๖๓ (บาท)	๒๕๖๔ (บาท)			
๗๗	ก่อสร้างถนนบุกเบิกบ้านเหล่าโพธิ์ หมู่ที่ ๕	เพื่อการคมนาคมสะดวก	เส้นทางถนน้ำสาธารณะหนองจิก ถึง บ้านนายกิตติวัฒน์ เนตรพลชัย นิมิตร ขนาดกว้าง ๔ เมตร ยาว ๕๐๐ เมตร	๔๘,๐๐๐	-	-	-	ถนน ๑ สาย	การคมนาคมของประชาชนสะดวก	กองช่าง
๗๘	ก่อสร้างร่องระบายน้ำ บ้านไชโย หมู่ที่ ๗	เพื่อให้มีรางระบายน้ำเสีย	จากบ้านนางหนูแดง ถึงบ้านนางบุญโฮมก่อสร้างร่องระบายรูปตัว U ยาว ๒๐๐ เมตร	-	-	๑๐๐,๐๐๐	๑๐๐,๐๐๐	รางระบายน้ำ ๑ สาย	ลดปัญหาน้ำเสียในชุมชน	กองช่าง
๗๙	ก่อสร้างร่องระบายน้ำ บ้านโพธิ์ทอง หมู่ที่ ๑๔	เพื่อให้มีรางระบายน้ำเสีย	หน้าบ้านนายโสภีจันทดี ถึงโรงสีชุมชน ก่อสร้างร่องระบายรูปตัว U ยาว ๑๕๐ เมตร	๑๐๐,๐๐๐	๑๐๐,๐๐๐	๑๐๐,๐๐๐	๑๐๐,๐๐๐	รางระบายน้ำ ๑ สาย	ลดปัญหาน้ำเสียในชุมชน	กองช่าง
๘๐	ก่อสร้างร่องระบายน้ำ บ้านโพธิ์ทอง หมู่ที่ ๑๔	เพื่อให้มีรางระบายน้ำเสีย	จากบ้านนายอำนาจ แสนสุข ถึงบ้านนางวัน กอ คำ ก่อสร้างร่องระบายรูปตัว U ยาว ๑๐๐ เมตร	-	๑๐๐,๐๐๐	๑๐๐,๐๐๐	๖๐,๐๐๐	รางระบายน้ำ ๑ สาย	ลดปัญหาน้ำเสียในชุมชน	กองช่าง

ที่	โครงการ	วัตถุประสงค์	เป้าหมาย	งบประมาณและที่มา				ตัวชี้วัด (KPI)	ผลลัพธ์ที่คาดว่าจะได้รับ	หน่วยงานที่รับผิดชอบ
				๒๕๖๑ (บาท)	๒๕๖๒ (บาท)	๒๕๖๓ (บาท)	๒๕๖๔ (บาท)			
๘๑	ก่อสร้างร่องระบายน้ำ บ้านโพธิ์ทอง หมู่ที่ ๑๔	เพื่อให้มีร่องระบายน้ำเสีย	จากบ้านนายโสภี จันทะดี ถึงบ้านนายประมวน บัวมาศ ก่อสร้างร่องระบายรูปตัว U ยาว ๑๐๐ เมตร	-	๑๐๐,๐๐๐	๑๐๐,๐๐๐	๖๐,๐๐๐	วางระบายน้ำ ๑ สาย	ลดปัญหาน้ำเสียในชุมชน	กองช่าง
๘๒	ก่อสร้างร่องระบายน้ำ บ้านหนองอุดม หมู่ที่ ๑๘	เพื่อให้มีร่องระบายน้ำเสีย	จากบ้านนายคำ วงซารี ก่อสร้างร่องระบายน้ำรูปตัว U ยาว ๘๐ เมตร	๑๐๐,๐๐๐	๑๐๐,๐๐๐	๕๐,๐๐๐		วางระบายน้ำ ๑ สาย	ลดปัญหาน้ำเสียในชุมชน	กองช่าง
๘๓	ก่อสร้างร่องระบายน้ำ บ้านหนองอุดม หมู่ที่ ๑๘	เพื่อให้มีร่องระบายน้ำเสีย	จากบ้านนายบุญผอง บุสดี ถึงบ้านนายประวิทย์ โพธิ์ศรี ก่อสร้างร่องระบายครึ่งซีก ยาว ๒๐๐ เมตร	-	๑๐๐,๐๐๐	๑๐๐,๐๐๐	๑๐๐,๐๐๐	วางระบายน้ำ ๑ สาย	ลดปัญหาน้ำเสียในชุมชน	กองช่าง

ที่	โครงการ	วัตถุประสงค์	เป้าหมาย	งบประมาณและที่มา				ตัวชี้วัด (KPI)	ผลลัพธ์ที่คาดว่าจะได้รับ	หน่วยงานที่รับผิดชอบ
				๒๕๖๑ (บาท)	๒๕๖๒ (บาท)	๒๕๖๓ (บาท)	๒๕๖๔ (บาท)			
๘๔	ก่อสร้างร่องระบายน้ำ บ้านเหล่าโพธิ์ หมู่ที่ ๕	เพื่อให้มีร่องระบายน้ำเสีย	หน้าบ้านนายเอกทัศน์ ศรีพงษ์ ถึงหน้าบ้านนายประวัติ วงซารี ก่อสร้างร่องระบายครึ่งซีก ยาว ๔๐๐ เมตร	๑๐๐,๐๐๐	๑๐๐,๐๐๐	-	-	วางระบายน้ำ ๑ สาย	ลดปัญหาน้ำเสียในชุมชน	กองช่าง
๘๕	ขยายผิวจราจรคอนกรีตเสริมเหล็กบ้านคูแคน หมู่ที่ ๘	เพื่อการคมนาคมสะดวก	จากบ้านนางสำราญ ถึงถนนคอนกรีตทางไปบ้านหนองแก ขนาดกว้าง ๑ เมตร ยาว ๒๐๐ เมตร สองข้างทาง	๑๐๐,๐๐๐	๑๐๐,๐๐๐	๔๐,๐๐๐		ถนน ๑ สาย	การคมนาคมของประชาชนสะดวก	กองช่าง
๘๖	ขยายผิวจราจรคอนกรีตเสริมเหล็กบ้านคูแคน หมู่ที่ ๘	เพื่อการคมนาคมสะดวก	จากบ้านนางสำราญ พรหมบุตร ถึงบ้านนายสดีไสวันชาติสืบ ขนาดกว้าง ๑ เมตร ยาว ๓๐๐ เมตร	-	๑๐๐,๐๐๐	๑๐๐,๐๐๐	๑๖๐,๐๐๐	ถนน ๑ สาย	การคมนาคมของประชาชนสะดวก	กองช่าง

ที่	โครงการ	วัตถุประสงค์	เป้าหมาย	งบประมาณและที่มา				ตัวชี้วัด (KPI)	ผลลัพธ์ที่คาดว่าจะได้รับ	หน่วยงานที่รับผิดชอบ
				๒๕๖๑ (บาท)	๒๕๖๒ (บาท)	๒๕๖๓ (บาท)	๒๕๖๔ (บาท)			
๘๗	ขยายผิวจราจรคอนกรีตเสริมเหล็กบ้านคูแคน หมู่ที่ ๘	เพื่อการคมนาคมสะดวก	จากบ้านนายเผด็จ กัญยโสภา ถึงหน้าวัดบ้านคูแคน ขนาดกว้าง ๑ เมตร ยาว ๒๕๐ เมตร สองข้างทาง	-	๑๐๐,๐๐๐	๑๐๐,๐๐๐	๑๐๐,๐๐๐	ถนน ๑ สาย	การคมนาคมของประชาชนสะดวก	กองช่าง
๘๘	ขยายผิวจราจรคอนกรีตเสริมเหล็กบ้านคูแคน หมู่ที่ ๘	เพื่อการคมนาคมสะดวก	จากบ้านนายทองอินทร์ วงงอ ถึงบ้านนายหนูภา ขนาดกว้าง ๑ เมตร ยาว ๓๐๐ เมตร สองข้างทาง	-	๑๐๐,๐๐๐	๑๐๐,๐๐๐	๑๖๐,๐๐๐	ถนน ๑ สาย	การคมนาคมของประชาชนสะดวก	กองช่าง
๘๙	ขยายผิวจราจรคอนกรีตเสริมเหล็กบ้านโพธิ์ทอง หมู่ที่ ๑๔	เพื่อการคมนาคมสะดวก	จากบ้านนายประสพ แก้วหานาย ถึงบ้านนางคำปุ่น รักษาพล ขนาดกว้าง .๘๐ เมตร ยาว ๑๐๐ เมตร	-	-	๔๘,๐๐๐	-	ถนน ๑ สาย	การคมนาคมของประชาชนสะดวก	กองช่าง

ที่	โครงการ	วัตถุประสงค์	เป้าหมาย	งบประมาณและที่มา				ตัวชี้วัด (KPI)	ผลลัพธ์ที่คาดว่าจะได้รับ	หน่วยงานที่รับผิดชอบ
				๒๕๖๑ (บาท)	๒๕๖๒ (บาท)	๒๕๖๓ (บาท)	๒๕๖๔ (บาท)			
๙๐	ขยายผิวจราจรคอนกรีตเสริมเหล็กบ้านหัวนา หมู่ที่ ๖	เพื่อการคมนาคมสะดวก	เส้นข้างวัดและศูนย์พัฒนาเด็กเล็กบ้านหัวนา ขนาดกว้าง ๑ เมตร ยาว ๑๕๐ เมตร	๙๐,๐๐๐	-	-	-	ถนน ๑ สาย	การคมนาคมของประชาชนสะดวก	กองช่าง
๙๑	ขยายผิวจราจรคอนกรีตเสริมเหล็กบ้านหัวนา หมู่ที่ ๖	เพื่อการคมนาคมสะดวก	จากบ้านนายบุญถันสีมา ถึง บ้านนายถวิล บุคดี ขนาดกว้าง ๑ เมตร ยาว ๔๐๐ เมตร	๑๐๐,๐๐๐	๑๐๐,๐๐๐	๔๐,๐๐๐		ถนน ๑ สาย	การคมนาคมของประชาชนสะดวก	กองช่าง
๙๒	ขยายผิวจราจรคอนกรีตเสริมเหล็กบ้านเหล่าโพธิ์ หมู่ที่ ๕	เพื่อการคมนาคมสะดวก	หน้าบ้านนายเอกทัศน์ ศรีพงษ์ ถึง หน้าบ้านนายประวัติ วงซารี ขนาดกว้าง ๒ เมตร ยาว ๔๐๐ เมตร	-	๑๐๐,๐๐๐	๑๐๐,๐๐๐	๒๘๐,๐๐๐	ถนน ๑ สาย	การคมนาคมของประชาชนสะดวก	กองช่าง
๙๓	ขยายผิวจราจรถนนคอนกรีตเสริมเหล็กบ้านโนนทอง หมู่ที่ ๑๙	เพื่อการคมนาคมสะดวก	จากบ้านเลขที่ ๓๙ ถึงบ้านเลขที่ ๑๘ ขนาดกว้าง ๑ เมตร ยาว ๕๐๐ เมตร	๑๐๐,๐๐๐	๑๐๐,๐๐๐	๑๐๐,๐๐๐	-	ถนน ๑ สาย	การคมนาคมของประชาชนสะดวก	กองช่าง

ที่	โครงการ	วัตถุประสงค์	เป้าหมาย	งบประมาณและที่มา				ตัวชี้วัด (KPI)	ผลลัพธ์ที่คาดว่าจะได้รับ	หน่วยงานที่รับผิดชอบ
				๒๕๖๑ (บาท)	๒๕๖๒ (บาท)	๒๕๖๓ (บาท)	๒๕๖๔ (บาท)			
๙๔	ปรับปรุงคูคลอง อีสานเขียว บ้านหนองจิก หมู่ที่ ๑	เพื่อการคมนาคม สะดวก	จากแยกถนนบริบือ – วาปี ไปบ้านไชโย ขนาดกว้าง ๕ เมตร ยาว ๑,๐๐๐ เมตร	-	-	-	๒๐๐,๐๐๐	ถนน ๑ สาย	การคมนาคมของประชาชน สะดวก	กองช่าง
๙๕	ปรับปรุงถนนโดยการลงลูกรัง บ้านคูแคน หมู่ที่ ๘	เพื่อการคมนาคม สะดวก	บริเวณสันคูลำห้วยคูแคน ขนาดกว้าง ๖ เมตร ยาว ๘๐๐ เมตร	-	-	๑๐๐,๐๐๐	๙๒,๐๐๐	ถนน ๑ สาย	การคมนาคมของประชาชน สะดวก	กองช่าง
๙๖	ปรับปรุงถนนโดยการลงลูกรัง บ้านโคกสำราญ หมู่ที่ ๑๗	เพื่อการคมนาคม สะดวก	จากที่นายบุญเกิด โพธิ์สุวรรณ ถึงที่นายปรีชา ทบวงษ์ศรี ขนาดกว้าง ๖ เมตร ยาว ๔๕๐ เมตร	-	-	๑๐๘,๐๐๐		ถนน ๑ สาย	การคมนาคมของประชาชน สะดวก	กองช่าง
๙๗	ปรับปรุงถนนโดยการลงลูกรัง บ้านดอนบม หมู่ที่ ๓	เพื่อการคมนาคม สะดวก	จากที่นาง อะนงค์ บุญโพธิ์ ถึง ห้วยหนองแสง ขนาดกว้าง ๔ เมตร ยาว ๓๐๐ เมตร	๔๘,๐๐๐	-	-	-	ถนน ๑ สาย	การคมนาคมของประชาชน สะดวก	กองช่าง

ที่	โครงการ	วัตถุประสงค์	เป้าหมาย	งบประมาณและที่มา				ตัวชี้วัด (KPI)	ผลลัพธ์ที่คาดว่าจะได้รับ	หน่วยงานที่รับผิดชอบ
				๒๕๖๑ (บาท)	๒๕๖๒ (บาท)	๒๕๖๓ (บาท)	๒๕๖๔ (บาท)			
๙๘	ปรับปรุงถนนโดยการลงลูกรัง บ้านดอนบมเหนือ หมู่ที่ ๑๖	เพื่อการคมนาคม สะดวก	จากที่นายอุดร วันสาสี่บ ถึงนายสุพจน์ จันทร์ ประมาณ ขนาดกว้าง ๕ เมตร ยาว ๒,๐๐๐ เมตร	-	๑๐๐,๐๐๐	๑๐๐,๐๐๐	๒๐๐,๐๐๐	ถนน ๑ สาย	การคมนาคมของประชาชน สะดวก	กองช่าง
๙๙	ปรับปรุงถนนโดยการลงลูกรัง บ้านหนองแปน หมู่ที่ ๑๑	เพื่อการคมนาคม สะดวก	จากที่นางอุมรัตน์ ถึงที่นายพิทยา แพ้วเวียงคำ ขนาดกว้าง ๕ เมตร ยาว ๑๖๐ เมตร	๓๒๐,๐๐๐	-	-	-	ถนน ๑ สาย	การคมนาคมของประชาชน สะดวก	กองช่าง
๑๐๐	ปรับปรุงถนนโดยการลงลูกรัง บ้านหัวนา หมู่ที่ ๒๐	เพื่อการคมนาคม สะดวก	จากบ้านนายสุบรรณ ทารสถึงลำห้วยเสียว ขนาดกว้าง ๖ เมตร ยาว ๒๐๐ เมตร	-	๔๘,๐๐๐	-	-	ถนน ๑ สาย	การคมนาคมของประชาชน สะดวก	กองช่าง
๑๐๑	ปรับปรุงถนนโดยการลงหินคลุก บ้านไชโย หมู่ที่ ๗	เพื่อการคมนาคม สะดวก	จากบ้านนางคำภู ถึง นางลลิตา ขนาดกว้าง ๓ เมตร ยาว ๑๒๐ เมตร	๒๕,๒๐๐	-	-	-	ถนน ๑ สาย	การคมนาคมของประชาชน สะดวก	กองช่าง

ที่	โครงการ	วัตถุประสงค์	เป้าหมาย	งบประมาณและที่มา				ตัวชี้วัด (KPI)	ผลลัพธ์ที่คาดว่าจะได้รับ	หน่วยงานที่รับผิดชอบ
				๒๕๖๑ (บาท)	๒๕๖๒ (บาท)	๒๕๖๓ (บาท)	๒๕๖๔ (บาท)			
๑๐๒	ปรับปรุงถนนโดยการลงหินคลุก บ้านไชโย หมู่ที่ ๗	เพื่อการคมนาคมสะดวก	เส้นหลังคลอง ขนาดกว้าง ๓ เมตร ยาว ๓๐๐ เมตร	๖๓,๐๐๐	-	-	-	ถนน ๑ สาย	การคมนาคมของประชาชนสะดวก	กองช่าง
๑๐๓	ปรับปรุงถนนโดยการลงหินคลุก บ้านหัวนา หมู่ที่ ๖	เพื่อการคมนาคมสะดวก	จากนางสุบิน ธงชัย ถึงนายคำ พรพา ขนาดกว้าง ๔ เมตร ยาว ๔๐๐ เมตร	-	-	-	๙๖๐,๐๐๐	ถนน ๑ สาย	การคมนาคมของประชาชนสะดวก	กองช่าง
๑๐๔	ปรับปรุงถนนโดยการลงหินคลุก บ้านหัวนา หมู่ที่ ๖	เพื่อการคมนาคมสะดวก	จากนางสุบิน ธงชัย ถึงทางแยกไปบ้านของแมว ขนาดกว้าง ๔ เมตร ยาว ๒๐๐ เมตร	-	-	-	๔๘๐,๐๐๐	ถนน ๑ สาย	การคมนาคมของประชาชนสะดวก	กองช่าง
๑๐๕	ปรับปรุงถนนโดยการลงหินคลุก บ้านโนนทอง หมู่ที่ ๑๙	เพื่อการคมนาคมสะดวก	เส้นหลังคลองอีสานเขียว ขนาดกว้าง ๔ เมตร ยาว ๑,๕๐๐ เมตร	๑๐๐,๐๐๐	๑๐๐,๐๐๐	๑๐๐,๐๐๐	๑๒๐,๐๐๐	ถนน ๑ สาย	การคมนาคมของประชาชนสะดวก	กองช่าง

ที่	โครงการ	วัตถุประสงค์	เป้าหมาย	งบประมาณและที่มา				ตัวชี้วัด (KPI)	ผลลัพธ์ที่คาดว่าจะได้รับ	หน่วยงานที่รับผิดชอบ
				๒๕๖๑ (บาท)	๒๕๖๒ (บาท)	๒๕๖๓ (บาท)	๒๕๖๔ (บาท)			
๑๐๖	ปรับปรุงถนนโดยการลงหินคลุก บ้านโนนอุดม หมู่ที่ ๑๓	เพื่อการคมนาคม สะดวก	จากที่นางเกษร พารา ถึง ที่นางทองใส คำเจริญ ขนาดกว้าง ๔ เมตร ยาว ๖๕๐ เมตร	๑๐๐,๐๐๐	๘๒,๐๐๐	-	-	ถนน ๑ สาย	การคมนาคมของประชาชน สะดวก	กองช่าง
๑๐๗	ปรับปรุงถนนโดยการลงหินคลุก บ้านโนนอุดม หมู่ที่ ๑๓	เพื่อการคมนาคม สะดวก	จากที่นายประดิษฐ์ จิณรัช ถึงที่นายทองจันทร์ ชัยดวงดี ขนาดกว้าง ๔ เมตร ยาว ๖๕๐ เมตร	๑๐๐,๐๐๐	๘๒,๐๐๐	-	-	ถนน ๑ สาย	การคมนาคมของประชาชน สะดวก	กองช่าง
๑๐๘	ปรับปรุงถนนโดยการลงหินคลุก บ้านหนองจิก หมู่ที่ ๑	เพื่อการคมนาคม สะดวก	จากที่นายคำพัน วงซารี ถึงแยกบ้านค้อ-โนนอุดม ขนาดกว้าง ๕ เมตร ยาว ๙๐๐ เมตร	-	๑๐๐,๐๐๐	๑๐๐,๐๐๐	๑๑๕,๐๐๐	ถนน ๑ สาย	การคมนาคมของประชาชน สะดวก	กองช่าง
๑๐๙	ปรับปรุงถนนโดยการลงหินคลุก บ้านหนองจิก หมู่ที่ ๑	เพื่อการคมนาคม สะดวก	จากที่นายจันทิ บัวมาศ ถึงที่นางงามมล บุรีวัน ขนาดกว้าง ๕ เมตร ยาว ๘๐๐ เมตร	-	๑๐๐,๐๐๐	๑๐๐,๐๐๐	๘๐,๐๐๐	ถนน ๑ สาย	การคมนาคมของประชาชน สะดวก	กองช่าง

ที่	โครงการ	วัตถุประสงค์	เป้าหมาย	งบประมาณและที่มา				ตัวชี้วัด (KPI)	ผลลัพธ์ที่คาดว่าจะได้รับ	หน่วยงานที่รับผิดชอบ
				๒๕๖๑ (บาท)	๒๕๖๒ (บาท)	๒๕๖๓ (บาท)	๒๕๖๔ (บาท)			
๑๑๐	ปรับปรุงถนนโดยการลงหินคลุก บ้านหนองจิก หมู่ที่ ๑	เพื่อการคมนาคมสะดวก	จากที่นายสุตดา จันวิเศษ ถึงแยกบ้านหนองจิก-ของแมว-สว่าง-หัวนา ขนาดกว้าง ๕ เมตร ยาว ๑,๐๐๐ เมตร	-	-	๑๐๐,๐๐๐	๒๕๐,๐๐๐	ถนน ๑ สาย	การคมนาคมของประชาชนสะดวก	กองช่าง
๑๑๑	ปรับปรุงถนนโดยการลงหินคลุก บ้านหนองจิก หมู่ที่ ๑	เพื่อการคมนาคมสะดวก	จากที่สวนนายเสรี สัตพันธ์ ถึงบ้านหัวนา-สว่าง ขนาดกว้าง ๕ เมตร ยาว ๒,๐๐๐ เมตร	-	-	๑๐๐,๐๐๐	๖๐๐,๐๐๐	ถนน ๑ สาย	การคมนาคมของประชาชนสะดวก	กองช่าง
๑๑๒	ปรับปรุงถนนโดยการลงหินคลุก บ้านหนองจิก หมู่ที่ ๑	เพื่อการคมนาคมสะดวก	จากสวนนางวงเดือน วงซารี ถึงหนองสาธารณะ บ้านหนองจิก ขนาดกว้าง ๔ เมตร ยาว ๗๐๐ เมตร	-	-	-	๑๙๖,๐๐๐	ถนน ๑ สาย	การคมนาคมของประชาชนสะดวก	กองช่าง

ที่	โครงการ	วัตถุประสงค์	เป้าหมาย	งบประมาณและที่มา				ตัวชี้วัด (KPI)	ผลลัพธ์ที่คาดว่าจะได้รับ	หน่วยงานที่รับผิดชอบ
				๒๕๖๑ (บาท)	๒๕๖๒ (บาท)	๒๕๖๓ (บาท)	๒๕๖๔ (บาท)			
๑๑๓	ปรับปรุงถนนโดยการลงหินคลุก บ้านหนองแปน หมู่ที่ ๑๑	เพื่อการคมนาคมสะดวก	จากที่นางนางบางแสนสุข ถึงนางนางบุญเลิศ สัตย์พันธ์ ขนาดกว้าง ๕ เมตร ยาว ๓๐๐เมตร	-	๑๐๕,๐๐๐	-	-	ถนน ๑ สาย	การคมนาคมของประชาชนสะดวก	กองช่าง
๑๑๔	ปรับปรุงถนนโดยการลงลูกรัง บ้านหัวนา หมู่ที่ ๒๐	เพื่อการคมนาคมสะดวก	จากที่นายสุบรรณ ทารส ถึงที่นายสัน สุวรรณพรม ขนาดกว้าง ๖ เมตร ยาว ๔๐๐เมตร	๙๖,๐๐๐	-	-	-	ถนน ๑ สาย	การคมนาคมของประชาชนสะดวก	กองช่าง
๑๑๕	ปรับปรุงถนนโดยการลงลูกรัง บ้านหัวนา หมู่ที่ ๖	เพื่อการคมนาคมสะดวก	จากบ้านนายดาบชินธุชล ถึงบ้านนายสมชาย โพธิ์ศรี ขนาดกว้าง ๖ เมตร ยาว ๒๐๐เมตร	๔๘,๐๐๐	-	-	-	ถนน ๑ สาย	การคมนาคมของประชาชนสะดวก	กองช่าง

ยุทธศาสตร์จังหวัดที่ ๑ ปรับโครงสร้างการผลิตด้านการเกษตรให้เอื้อต่อการผลิตสินค้าเกษตรและอาหารคุณภาพ และ

ยุทธศาสตร์จังหวัดที่ ๒ ส่งเสริมการค้า การลงทุน และการท่องเที่ยวเชิงสร้างสรรค์ และวัฒนธรรม เป็นมิตรกับสิ่งแวดล้อม

-ยุทธศาสตร์การพัฒนางานองค์กรปกครองส่วนท้องถิ่นในจังหวัดที่ ๒ การสร้างความเข้มแข็งของสังคมและชุมชนในท้องถิ่น

-ยุทธศาสตร์การพัฒนางานองค์กรปกครองส่วนท้องถิ่นในจังหวัดที่ ๓ ด้านพัฒนาโครงสร้างการผลิตและสร้างความมั่นคงทางเศรษฐกิจในท้องถิ่น โดยให้ความสำคัญต่อ

กระบวนการ

๒. ยุทธศาสตร์การพัฒนาด้านเศรษฐกิจ

๒.๑ แผนงานส่งเสริมและพัฒนาอาชีพให้แก่ประชาชน

ที่	โครงการ	วัตถุประสงค์	เป้าหมาย	งบประมาณและที่มา				ตัวชี้วัด (KPI)	ผลลัพธ์ที่คาดว่าจะได้รับ	หน่วยงานที่รับผิดชอบ
				๒๕๖๑ (บาท)	๒๕๖๒ (บาท)	๒๕๖๓ (บาท)	๒๕๖๔ (บาท)			
๑	โครงการป้องกันและควบคุมโรคในสัตว์	เพื่อควบคุมโรคในสัตว์	ฉีดวัคซีนในสัตว์	๓๐,๐๐๐	๓๐,๐๐๐	๓๐,๐๐๐	๓๐,๐๐๐	ร้อยละของประชาชนที่มีอาชีพมั่นคง	การพัฒนาทางด้าน การเกษตร	กองส่งเสริม การเกษตร
๒	โครงการส่งเสริมเกษตรกรปลอดสารพิษ	เพื่อส่งเสริมการทำเกษตรปลอดสารพิษ	ส่งเสริมการทำเกษตรปลอดสารพิษ	๖๐,๐๐๐	๖๐,๐๐๐	๖๐,๐๐๐	๖๐,๐๐๐	ร้อยละของประชาชนที่มีอาชีพมั่นคง	ผลผลิตที่มีคุณภาพ	กองส่งเสริม การเกษตร
๓	โครงการฝึกอบรมกลุ่มอาชีพเพื่อเพิ่มรายได้	เพื่อส่งเสริมการทำเกษตรปลอดสารพิษ	ส่งเสริมการบริหารจัดการ การแปรรูป การสร้างผลิตภัณฑ์	๕๐,๐๐๐	๕๐,๐๐๐	๕๐,๐๐๐	๕๐,๐๐๐	ร้อยละของประชาชนที่มีอาชีพมั่นคง	สุขภาพของประชาชนดี	กองสวัสดิการ และสังคม
๔	ก่อสร้างลานตากข้าวบ้านโคกสำราญ หมู่ที่ ๑๗	สวนสาธารณะ เหล่ารวมบ้านโคกสำราญ	ก่อสร้างลานคอนกรีตเสริมเหล็ก ขนาด กว้าง ๒๐ เมตร ยาว ๒๕ เมตร	๑๐๐,๐๐๐	๑๐๐,๐๐๐	๑๐๐,๐๐๐	-	ร้อยละของประชาชนที่มีอาชีพมั่นคง	เกษตรกรมีสถานที่ตากข้าว	กองช่าง

ที่	โครงการ	วัตถุประสงค์	เป้าหมาย	งบประมาณและที่มา				ตัวชี้วัด (KPI)	ผลลัพธ์ที่คาดว่าจะได้รับ	หน่วยงานที่รับผิดชอบ
				๒๕๖๑ (บาท)	๒๕๖๒ (บาท)	๒๕๖๓ (บาท)	๒๕๖๔ (บาท)			
๕	ก่อสร้างลานตากข้าว บ้านสว่าง หมู่ที่ ๑๒	บริเวณโฉมอาคารบ้านสว่าง	ก่อสร้างลานคอนกรีตเสริมเหล็ก ขนาด กว้าง ๒๐ เมตร ยาว ๒๕ เมตร	๑๐๐,๐๐๐	๑๐๐,๐๐๐	๑๐๐,๐๐๐	-	ร้อยละของประชาชนที่มีอาชีพมั่นคง	เกษตรกรมีสถานที่ตากข้าว	กองช่าง
๖	โครงการศึกษาดูงานเพื่อเพิ่มประสิทธิภาพด้านการเกษตรและการประกอบอาชีพ การเกษตรของเกษตรกรในตำบลหนองจิก	เพื่อพัฒนาความรู้ของเกษตรกรทางด้านการเกษตร	๑. อบรมเกษตรกรในตำบลหนองจิก ๒. ศึกษาดูงานการทำเกษตร	๒๐๐,๐๐๐	-	-	-	ร้อยละของประชาชนที่มีอาชีพมั่นคง	เกษตรกรมีความรู้ นำไปใช้ในการพัฒนาทางการเกษตร	กองส่งเสริมการเกษตร

๒.๒ แผนงานพัฒนาแหล่งน้ำตามธรรมชาติ

ที่	โครงการ	วัตถุประสงค์	เป้าหมาย	งบประมาณและที่มา				ตัวชี้วัด (KPI)	ผลลัพธ์ที่คาดว่าจะได้รับ	หน่วยงานที่รับผิดชอบ
				๒๕๖๑ (บาท)	๒๕๖๒ (บาท)	๒๕๖๓ (บาท)	๒๕๖๔ (บาท)			
๑	ก่อสร้างท่อเหลี่ยมพร้อมสันน้ำล้น บ้านหนองแก หมู่ที่ ๔	จุดที่นางนงหนัน ลุนสีบ	ท่อเหลี่ยม ๒ ช่อง	๒๐๐,๐๐๐	-	-	-	ร้อยละของเกษตรกรที่มีน้ำเพียงพอต่อการทำการเกษตร	เกษตรกรมีน้ำเพียงพอในการทำการเกษตร	กองส่งเสริมการเกษตร
๒	ก่อสร้างท่อเหลี่ยมพร้อมสันน้ำล้น บ้านหนองแก หมู่ที่ ๔	จุดที่นางจันหอม แสนโชติ	ท่อเหลี่ยม ๑ ช่อง	-	๑๐๐,๐๐๐	-	-	ร้อยละของเกษตรกรที่มีน้ำเพียงพอต่อการทำการเกษตร	เกษตรกรมีน้ำเพียงพอในการทำการเกษตร	กองส่งเสริมการเกษตร
๓	ก่อสร้างท่อเหลี่ยมพร้อมสันน้ำล้น บ้านหนองแก หมู่ที่ ๔	จุดที่นายทองสุญย์ หม้อยู้	ท่อเหลี่ยม ๑ ช่อง	-	๑๐๐,๐๐๐	-	-	ร้อยละของเกษตรกรที่มีน้ำเพียงพอต่อการทำการเกษตร	เกษตรกรมีน้ำเพียงพอในการทำการเกษตร	กองส่งเสริมการเกษตร
๔	ขุดลอกลำห้วยไชโย บ้านไชโย หมู่ที่ ๗	จากที่นายบุญฝิ่ง ถึงที่นาโอรัมย์	ยาว ๑,๐๐๐ เมตร	๑๐๐,๐๐๐	-	-	-	ร้อยละของเกษตรกรที่มีน้ำเพียงพอต่อการทำการเกษตร	เกษตรกรมีน้ำเพียงพอในการทำการเกษตร	กองส่งเสริมการเกษตร
๕	ก่อสร้างท่อเหลี่ยมพร้อมสันบล็อคอคอนเวิร์ส บ้านดอนบม หมู่ที่ ๓	ระหว่งที่นางงทองหุ่ญ่นจันทร์คลัง และนายคมสันต์สาสีทา	ขนาดกว้าง ๔ เมตร ยาว ๔ เมตร	๔๐๐,๐๐๐	-	-	-	ร้อยละของเกษตรกรที่มีน้ำเพียงพอต่อการทำการเกษตร	เกษตรกรมีน้ำเพียงพอในการทำการเกษตร	กองส่งเสริมการเกษตร

ที่	โครงการ	วัตถุประสงค์	เป้าหมาย	งบประมาณและที่มา				ตัวชี้วัด (KPI)	ผลลัพธ์ที่คาดว่าจะได้รับ	หน่วยงานที่รับผิดชอบ
				๒๕๖๑ (บาท)	๒๕๖๒ (บาท)	๒๕๖๓ (บาท)	๒๕๖๔ (บาท)			
๖	ก่อสร้างท่อเหลี่ยมพร้อมสันบล็อกคอนกรีต บ้านโนนทอง หมู่ที่ ๑๙	ระหว่างที่นางางวิไล ไชยศรี และ นางปริศนา พาหลง	ท่อลอดเหลี่ยมขนาด ๑.๘x๑.๘x๓ เมตร	๔๐๐,๐๐๐	-	-	-	ร้อยละของเกษตรกรที่มีน้ำเพียงพอต่อการทำการเกษตร	เกษตรกรมีน้ำเพียงพอในการทำการเกษตร	กองส่งเสริมการเกษตร
๗	ขุดลอกคลองอีสานเขียว บ้านโนนทอง หมู่ที่ ๑๙		ตามแบบ อบต.หนองจิก	๑๐๐,๐๐๐	-	-	-	ร้อยละของเกษตรกรที่มีน้ำเพียงพอต่อการทำการเกษตร	เกษตรกรมีน้ำเพียงพอในการทำการเกษตร	กองส่งเสริมการเกษตร
๘	ขุดลอกสระประคู้ บ้านโนนทอง หมู่ที่ ๑๙		ตามแบบ อบต.หนองจิก	-	-	๑๐๐,๐๐๐	-	ร้อยละของเกษตรกรที่มีน้ำเพียงพอต่อการทำการเกษตร	เกษตรกรมีน้ำเพียงพอในการทำการเกษตร	กองส่งเสริมการเกษตร
๙	ขุดลอกลำห้วยคูแคน	จากที่นายนายเสถียร เสนานิคม ถึง ที่นายนายทองเสา ขวาโยธา	ยาว ๕๐๐ เมตร	-	-	-	๑๐๐,๐๐๐	ร้อยละของเกษตรกรที่มีน้ำเพียงพอต่อการทำการเกษตร	เกษตรกรมีน้ำเพียงพอในการทำการเกษตร	กองส่งเสริมการเกษตร

๒.๓ แผนงานส่งเสริมการทำเกษตรตามแนวทางของปรัชญาเศรษฐกิจพอเพียง

ที่	โครงการ	วัตถุประสงค์	เป้าหมาย	งบประมาณและที่มา				ตัวชี้วัด (KPI)	ผลลัพธ์ที่คาดว่าจะได้รับ	หน่วยงานที่รับผิดชอบ
				๒๕๖๑ (บาท)	๒๕๖๒ (บาท)	๒๕๖๓ (บาท)	๒๕๖๔ (บาท)			
๑	โครงการเพิ่มศักยภาพศูนย์เรียนรู้เกษตรอินทรีย์	เพื่อส่งเสริมการอยู่ดีมีสุข	๑. การสาธิตการเลี้ยงหมูหลุมตัวอย่าง ๒. การสาธิตการเลี้ยงไก่ดำและการขยายพันธุ์	๑๐๐,๐๐๐	๑๐๐,๐๐๐	๑๐๐,๐๐๐	๑๐๐,๐๐๐	ร้อยละของเกษตรกรที่ดำเนินชีวิตตามแนวปรัชญาเศรษฐกิจพอเพียง	การดำเนินชีวิตตามแนวปรัชญาเศรษฐกิจพอเพียง	กองส่งเสริมการเกษตร
๒	โครงการจัดงานวันเกษตร ของดีตำบลหนองจิก	เพื่อส่งเสริมการผลิตทางการเกษตร	๑. จำนวนเกษตรกรและผู้เข้าร่วมงาน ๑,๐๐๐ คน	๒๐๐,๐๐๐	๒๐๐,๐๐๐	๒๐๐,๐๐๐	๒๐๐,๐๐๐	ร้อยละของเกษตรกรที่เข้าร่วมงานนำสินค้าเกษตรมาจำหน่าย	ความพึงพอใจในการจำหน่ายสินค้า	กองส่งเสริมการเกษตร
๓	โครงการส่งเสริมการปลูกปอเทืองหลังฤดูเก็บเกี่ยวข้าวเพื่อฟื้นฟูดิน	เพื่อรักษาสภาพดินให้มีความอุดมสมบูรณ์	ดินมีสภาพสมบูรณ์	๖๐,๐๐๐	๖๐,๐๐๐	๖๐,๐๐๐	๖๐,๐๐๐	ร้อยละของเกษตรกรที่ดำเนินฟื้นฟูสภาพดินหลังฤดูเก็บเกี่ยว	ผลผลิตที่สูงขึ้นของเกษตรกรหลังการฟื้นฟูสภาพดิน	กองส่งเสริมการเกษตร
๔	โครงการส่งเสริมการทำและใช้ปุ๋ยอินทรีย์ชีวภาพ	เพื่อรักษาความสมบูรณ์ของดิน	ดินคืนสภาพความอุดมสมบูรณ์	๓๐,๐๐๐	๓๐,๐๐๐	๓๐,๐๐๐	๓๐,๐๐๐	ร้อยละของเกษตรกรที่ใช้ปุ๋ยอินทรีย์ชีวภาพ	ผลผลิตของเกษตรกรมีคุณภาพ	กองส่งเสริมการเกษตร

ที่	โครงการ	วัตถุประสงค์	เป้าหมาย	งบประมาณและที่มา				ตัวชี้วัด (KPI)	ผลลัพธ์ที่คาดว่าจะได้รับ	หน่วยงานที่รับผิดชอบ
				๒๕๖๑ (บาท)	๒๕๖๒ (บาท)	๒๕๖๓ (บาท)	๒๕๖๔ (บาท)			
๕	โครงการพัฒนาศักยภาพอาสาปศุสัตว์ประจำหมู่บ้าน	เพื่อให้การบริหารทางด้านปศุสัตว์ทั่วถึง	อาสาปศุสัตว์หมู่บ้านละ๒คน	๓๐,๐๐๐	๓๐,๐๐๐	๓๐,๐๐๐	๓๐,๐๐๐	ได้อาสาปศุสัตว์ที่มีความรู้ความสามารถ ๔๐ คน	การปศุสัตว์ของตำบลหนองจิกมีประสิทธิภาพ	กองส่งเสริมการเกษตร
๖	โครงการส่งเสริมการทำเกษตรตามแนวทางของปรัชญาเศรษฐกิจพอเพียง	เพื่อให้ประชาชนสามารถนำแนวทางปรัชญาเศรษฐกิจพอเพียงไปใช้ในการทำเกษตร	เกษตรกรในตำบลหนองจิกใช้แนวทางปรัชญาเศรษฐกิจพอเพียงไปใช้ในการทำเกษตร	๓๐,๐๐๐	๓๐,๐๐๐	๓๐,๐๐๐	๓๐,๐๐๐	ร้อยละของเกษตรกรที่ดำเนินชีวิตตามแนวปรัชญาเศรษฐกิจพอเพียง	เกษตรกรในตำบลหนองจิกใช้แนวทางปรัชญาเศรษฐกิจพอเพียงไปใช้ในการทำเกษตร	กองส่งเสริมการเกษตร
๗	โครงการผลิตน้ำมันไบโอดีเซล	เพื่อลดการใช้พลังงาน	ร้อยละของประชาชนรายจ่ายที่ลดลงในการทำเกษตร	๖๐,๐๐๐	๖๐,๐๐๐	๖๐,๐๐๐	๖๐,๐๐๐	ร้อยละของเกษตรกรที่ใช้ น้ำมันไบโอดีเซลในเครื่องจักรทางการเกษตร	ต้นทุนการผลิตของเกษตรกรในการทำเกษตรลดลง	กองส่งเสริมการเกษตร

ยุทธศาสตร์จังหวัด ที่ ๔ พัฒนาคุณภาพชีวิตของประชาชน สู้สังคมผู้สูงอายุ"รักสามัคคี" เกิดทุน สถาบันของชาติ เอื้ออาทรและสมานฉันท์

- ยุทธศาสตร์การพัฒนากองกรปกครองส่วนท้องถิ่นในจังหวัดที่ ๒ การสร้างความเข้มแข็งของสังคมและชุมชนในท้องถิ่น

๓. ยุทธศาสตร์การพัฒนาด้านคุณภาพชีวิตและสังคม

๓.๑ แผนงานสร้างความเข้มแข็งของชุมชน สร้างความปลอดภัยในชีวิตและทรัพย์สินของชุมชน

ที่	โครงการ	วัตถุประสงค์	เป้าหมาย	งบประมาณและที่มา				ตัวชี้วัด (KPI)	ผลลัพธ์ที่คาดว่าจะได้รับ	หน่วยงานที่รับผิดชอบ
				๒๕๖๑ (บาท)	๒๕๖๒ (บาท)	๒๕๖๓ (บาท)	๒๕๖๔ (บาท)			
๑	จ่ายเบี้ยยังชีพผู้ติดเชื้อเอดส์	เพื่อสงเคราะห์ผู้ป่วยเอดส์	ผู้ป่วยเอดส์ได้รับสวัสดิการ	๗๒,๐๐๐	๗๒,๐๐๐	๗๒,๐๐๐	๗๒,๐๐๐	๑๐๐% ของผู้ป่วยโรคเอดส์ได้รับเบี้ย	ผู้ป่วยเอดส์ได้รับสวัสดิการ	กองสวัสดิการและสังคม
๒	สงเคราะห์ครอบครัวผู้มีรายได้น้อยและไร้ที่พึ่ง	เพื่อช่วยเหลือผู้มีรายได้น้อยและไร้ที่พึ่ง	ผู้มีรายได้น้อยและไร้ที่พึ่งได้รับการดูแล	๑๐๐,๐๐๐	๑๐๐,๐๐๐	๑๐๐,๐๐๐	๑๐๐,๐๐๐	๑๐๐% ของผู้ไร้ที่พึ่งรับการดูแล	ผู้มีรายได้น้อยและไร้ที่พึ่งได้รับการดูแล	กองสวัสดิการและสังคม
๓	จ่ายเบี้ยยังชีพผู้สูงอายุ	เพื่อสงเคราะห์ผู้สูงอายุ	ผู้สูงอายุได้รับสวัสดิการ	๑๐,๐๐๐,๐๐๐	๑๐,๐๐๐,๐๐๐	๑๐,๐๐๐,๐๐๐	๑๐,๐๐๐,๐๐๐	๑๐๐% ของผู้สูงอายุได้รับเบี้ย	ผู้สูงอายุได้รับสวัสดิการ	กองสวัสดิการและสังคม
๔	จ่ายเบี้ยยังชีพผู้พิการ	เพื่อสงเคราะห์ผู้พิการ	ผู้พิการได้รับสวัสดิการ	๑,๒๐๐,๐๐๐	๑,๒๐๐,๐๐๐	๑,๒๐๐,๐๐๐	๑,๒๐๐,๐๐๐	๑๐๐% ของผู้พิการได้รับเบี้ย	ผู้พิการได้รับสวัสดิการ	กองสวัสดิการและสังคม
๕	โครงการอบรมให้ความรู้กับประชาชนในการป้องกันและระงับอัคคีภัย	เพื่อป้องกันการเกิดอัคคีภัย	ลดการสูญเสียเนื่องจากอัคคีภัย	๒๕๐๐๐	๒๕๐๐๐	๒๕๐๐๐	๒๕๐๐๐	ร้อยละของประชาชนมีความรู้เกี่ยวกับการป้องกันและระงับอัคคีภัย	ลดการสูญเสียเนื่องจากอัคคีภัย	สำนักปลัด

ที่	โครงการ	วัตถุประสงค์	เป้าหมาย	งบประมาณและที่มา				ตัวชี้วัด (KPI)	ผลลัพธ์ที่คาดว่าจะได้รับ	หน่วยงานที่รับผิดชอบ
				๒๕๖๑ (บาท)	๒๕๖๒ (บาท)	๒๕๖๓ (บาท)	๒๕๖๔ (บาท)			
๖	โครงการตั้งจุดตรวจบริการประชาชน เทศกาลปีใหม่	เพื่อป้องกันการเกิดอุบัติเหตุ	ลดการเกิดอุบัติเหตุ	๒๐,๐๐๐	๒๐,๐๐๐	๒๐,๐๐๐	๒๐,๐๐๐	ร้อยละของอุบัติเหตุชุมชนลดลง	ลดการเกิดอุบัติเหตุ	สำนักปลัด
๗	โครงการตั้งจุดตรวจบริการประชาชน เทศกาลสงกรานต์	เพื่อป้องกันการเกิดอุบัติเหตุ	ลดการเกิดอุบัติเหตุ	๒๐,๐๐๐	๒๐,๐๐๐	๒๐,๐๐๐	๒๐,๐๐๐	ร้อยละของอุบัติเหตุชุมชนลดลง	ลดการเกิดอุบัติเหตุ	สำนักปลัด
๘	โครงการพัฒนาศักยภาพการปฏิบัติงานของสมาชิก อปพร.	เพื่อพัฒนาศักยภาพการปฏิบัติงาน	การปฏิบัติงานของสมาชิก อปพร.มากขึ้น	๑๕๐,๐๐๐	๑๕๐,๐๐๐	๑๕๐,๐๐๐	๑๕๐,๐๐๐	ร้อยละของสมาชิกอปพร.ได้รับการพัฒนาศักยภาพ	การปฏิบัติงานของสมาชิก อปพร.มากขึ้น	สำนักปลัด
๙	โครงการอบรมให้ความรู้แก่ประชาชนรู้เท่าทันสถานการณ์ภัยพิบัติ	เพื่อให้ประชาชนมีความรู้เท่าทันสถานการณ์ภัยพิบัติ	ประชาชนมีความรู้เท่าทันสถานการณ์ภัยพิบัติ	๒๕,๐๐๐	๒๕,๐๐๐	๒๕,๐๐๐	๒๕,๐๐๐	ร้อยละของประชาชนมีความรู้เท่าทันสถานการณ์ภัยพิบัติ	ประชาชนสามารถช่วยตัวเองขั้นต้นในภาวะสถานการณ์ภัยพิบัติ	สำนักปลัด
๑๐	โครงการประชุมประชาคมหมู่บ้านและประชาคมตำบล (จัดทำแผนชุมชน)	เพื่อสร้างการมีส่วนร่วมในการพัฒนาตนเอง	ชุมชนเข้มแข็ง	๕๐,๐๐๐	๕๐,๐๐๐	๕๐,๐๐๐	๕๐,๐๐๐	ร้อยละจำนวนประชาคมระดับชุมชนเข้าร่วมประชุม	การพัฒนาชุมชนที่มีประสิทธิภาพ	กองสวัสดิการและสังคม

ที่	โครงการ	วัตถุประสงค์	เป้าหมาย	งบประมาณและที่มา				ตัวชี้วัด (KPI)	ผลลัพธ์ที่คาดว่าจะได้รับ	หน่วยงานที่รับผิดชอบ
				๒๕๖๑ (บาท)	๒๕๖๒ (บาท)	๒๕๖๓ (บาท)	๒๕๖๔ (บาท)			
๑๑	โครงการป้องกันและแก้ไขปัญหายาเสพติด	เพื่อแก้ไขปัญหายาเสพติด	จำนวนผู้เสพยาเสพติดลดลง	๒๐,๐๐๐	๒๐,๐๐๐	๒๐,๐๐๐	๒๐,๐๐๐	ร้อยละของผู้เสพยาเสพติด	ประชาชนไม่ยุ่งเกี่ยวกับยาเสพติด	สำนักปลัด
๑๒	ติดตั้งกล้องวงจรปิดภายในตำบลหนองจิก	เพื่อแก้ไขปัญหาละเมิดสิทธิและรักษาความปลอดภัยของประชาชน	ความปลอดภัยของประชาชนเพิ่มขึ้น	๔๐๐,๐๐๐				จำนวนโครงการที่ความเข้มแข็งของชุมชน สร้างความปลอดภัยในชีวิตและทรัพย์สินของชุมชน	ความปลอดภัยของประชาชนและอื่นๆเพิ่มขึ้น	สำนักปลัด
๑๓	โครงการโรงเรียนผู้สูงอายุ	เพื่อพัฒนาผู้สูงอายุ สร้างเครือข่ายกิจกรรมผู้สูงอายุและเตรียมความพร้อมของผู้สูงอายุในบั้นปลายชีวิต	ตั้งโรงเรียนผู้สูงอายุ	๒๐๐,๐๐๐	๒๐๐,๐๐๐	๒๐๐,๐๐๐	๒๐๐,๐๐๐	ร้อยละของผู้สูงอายุได้เข้าร่วมกิจกรรมหลักสูตรผู้สูงอายุ	ผู้สูงอายุมีสุขภาพจิตที่พร้อมสู้บั้นปลายชีวิต	กองสวัสดิการและสังคม
๑๔	โครงการสมานฉันท์ปกป้องสถาบันของชาติ	เพื่อสร้างความปรองดอง	สร้างสมานฉันท์ใน ๒๐ หมู่บ้านในตำบลหนองจิก	๕๐,๐๐๐	๕๐,๐๐๐	๕๐,๐๐๐	๕๐,๐๐๐	ร้อยละประชาชนมีความสมานฉันท์	สังคมอยู่อย่างมีความสุข	สำนักปลัด

๓.๒ แผนงานส่งเสริมสนับสนุนและพัฒนาระบบการป้องกันและควบคุมโรคติดต่อ

ที่	โครงการ	วัตถุประสงค์	เป้าหมาย	งบประมาณและที่มา				ตัวชี้วัด (KPI)	ผลลัพธ์ที่คาดว่าจะได้รับ	หน่วยงานที่รับผิดชอบ
				๒๕๖๑ (บาท)	๒๕๖๒ (บาท)	๒๕๖๓ (บาท)	๒๕๖๔ (บาท)			
๑	โครงการป้องกันและควบคุมโรคไข้เลือดออกจากยุงลาย	เพื่อป้องกันโรคไข้เลือดออก	ประชาชนมีสุขภาพดี	๒๐๐,๐๐๐	๒๐๐,๐๐๐	๒๐๐,๐๐๐	๒๐๐,๐๐๐	ร้อยละของประชาชนที่มีสุขภาพดีขึ้น	ประชาชนมีสุขภาพดี	กองสาธารณสุขและสิ่งแวดล้อม
๒	โครงการป้องกันและควบคุมโรคพิษสุนัขบ้า	เพื่อป้องกันและควบคุมโรคพิษสุนัขบ้า	สุนัขบ้าลดลง	๓๔,๐๐๐	๓๔,๐๐๐	๓๔,๐๐๐	๓๔,๐๐๐	ร้อยละของสุนัขที่รับการฉีดวัคซีน	สุขภาพสุนัขได้รับการดูแล	กองสาธารณสุขและสิ่งแวดล้อม

๓.๓ แผนงานพัฒนาระบบการสาธารณสุข ส่งเสริมการแข่งขันกีฬาและนันทนาการ

ที่	โครงการ	วัตถุประสงค์	เป้าหมาย	งบประมาณและที่มา				ตัวชี้วัด (KPI)	ผลลัพธ์ที่คาดว่าจะได้รับ	หน่วยงานที่รับผิดชอบ
				๒๕๖๑ (บาท)	๒๕๖๒ (บาท)	๒๕๖๓ (บาท)	๒๕๖๔ (บาท)			
๑	โครงการเครือข่าย ๓ วัยใส่ใจสุขภาพ	เพื่อส่งเสริมให้การดูแลสุขภาพ โดยการสร้างเครือข่าย	สร้างเครือข่าย ๓ วัย วัยเด็ก วัยทำงาน และวัยผู้สูงอายุ	๑๕,๐๐๐	๑๕,๐๐๐	๑๕,๐๐๐	๑๕,๐๐๐	ร้อยละของประชาชนมีสุขภาพดี	สุขภาพของประชาชนดี	กองสาธารณสุขและสิ่งแวดล้อม
๑	โครงการแข่งขันกีฬาเยาวชนและประชาชนตำบลหนองจิก	เพื่อส่งเสริมการออกกำลังกาย	เด็ก เยาวชน ประชาชนในตำบลหนองจิก	๒๗๐๐๐๐,	๒๗๐๐๐๐,	๒๗๐๐๐๐,	๒๗๐๐๐๐,	ร้อยละของประชาชนที่มีร่างกายที่แข็งแรง	ประชาชนมีร่างกายแข็งแรง	กองการศึกษา ศาสนาและวัฒนธรรม
๒	โครงการฝึกซ้อมและส่งทีมนักกีฬาเข้าร่วมการแข่งขันกีฬาปีใหม่อำเภอบรบือ	เพื่อส่งเสริมความเป็นเลิศทางด้านกีฬา	ตัวแทนนักกีฬาในตำบลหนองจิก	๓๒๐,๐๐๐	๓๒๐,๐๐๐	๓๒๐,๐๐๐	๓๒๐,๐๐๐	ตำบลหนองจิกสามารถสร้างชื่อเสียงทางด้านกีฬา	ประชาชนมีความภาคภูมิใจในในการเป็นตัวแทนนักกีฬา	กองการศึกษา ศาสนาและวัฒนธรรม
๓	โครงการจัดการแข่งขันกีฬาศพด.ตำบลหนองจิก	เพื่อส่งเสริมการออกกำลังกายของเด็ก	เด็กมีร่างกายแข็งแรง	๒๐,๐๐๐	๒๐,๐๐๐	๒๐,๐๐๐	๒๐,๐๐๐	ร้อยละของเด็กมีร่างกายแข็งแรง	เด็กมีร่างกายแข็งแรง	กองการศึกษา ศาสนาและวัฒนธรรม
๔	ก่อสร้างสนามเด็กเล่น บ้านโนนทอง หมู่ที่ ๑๙	เพื่อส่งเสริมการออกกำลังกายของเด็ก	ประชาชนมีสุขภาพร่างกายแข็งแรง		๑๐๐,๐๐๐			ร้อยละของประชาชนที่มีร่างกายที่แข็งแรง	ประชาชนมีร่างกายแข็งแรง	กองการศึกษา ศาสนาและวัฒนธรรม

ยุทธศาสตร์จังหวัดที่ ๓ ส่งเสริมและพัฒนาการจัดการศึกษาเพื่อยกระดับสู่การเป็น ศูนย์กลางบริการทางการศึกษาและวัฒนธรรมของภาคตะวันออกเฉียงเหนือ

- ยุทธศาสตร์การพัฒนาศูนย์ปกครองส่วนท้องถิ่นในจังหวัดที่ ๑ การจัดการศึกษาและสร้างสังคมแห่งการเรียนรู้ในท้องถิ่น

๔. ยุทธศาสตร์การพัฒนาด้านการศึกษา ศาสนา วัฒนธรรมประเพณี และภูมิปัญญาท้องถิ่น

๔.๑ แผนงานส่งเสริม สนับสนุนการศึกษา และพัฒนาชุมชนให้เป็นสังคมแห่งการเรียนรู้

ที่	โครงการ	วัตถุประสงค์	เป้าหมาย	งบประมาณและที่มา				ตัวชี้วัด (KPI)	ผลลัพธ์ที่คาดว่าจะได้รับ	หน่วยงานที่รับผิดชอบ
				๒๕๖๑ (บาท)	๒๕๖๒ (บาท)	๒๕๖๓ (บาท)	๒๕๖๔ (บาท)			
๑	สนับสนุนการบริหารสถานศึกษา สังกัด สพฐ.	เพื่อให้เด็กนักเรียนมีพัฒนาทางการด้านการศึกษา	สนับสนุนงบประมาณทางการศึกษา	๑,๒๐๐,๐๐๐	๑,๒๐๐,๐๐๐	๑,๒๐๐,๐๐๐	๑,๒๐๐,๐๐๐	ร้อยละของของนักเรียนนำได้รับการพัฒนา	นักเรียนได้รับการพัฒนาให้มีคุณภาพด้านการศึกษา	กองการศึกษา ศาสนาและวัฒนธรรม
๒	สนับสนุนการบริหารสถานศึกษา สังกัด ศพด.อบต.	เพื่อให้เด็ก ศพด.ได้ดื่มนม และอาหารกลางวัน	จัดซื้อนม อาหารกลางวัน	๑,๒๘๐,๐๐๐	๑,๒๘๐,๐๐๐	๑,๒๘๐,๐๐๐	๑,๒๘๐,๐๐๐	ร้อยละของเด็กเล็กที่ได้รับการพัฒนา	เด็กได้รับการพัฒนาให้มีคุณภาพทางการศึกษา	กองการศึกษา ศาสนาและวัฒนธรรม
๓	จัดงานวันเด็กแห่งชาติ อบต.หนองจิก	เพื่อส่งเสริมกิจกรรมวันเด็ก	จัดกิจกรรมวันเด็ก	๘๓,๐๐๐	๘๓,๐๐๐	๘๓,๐๐๐	๘๓,๐๐๐	ร้อยละของเด็กเล็กที่ได้รับการส่งเสริมการพัฒนาและสร้างแรงบันดาลใจ	เด็กกล้าแสดงออก	กองการศึกษา ศาสนาและวัฒนธรรม
๔	สนับสนุนการศึกษาโรงเรียนสังกัด สพฐ.	เพื่อส่งเสริมการศึกษาของโรงเรียน สพฐ.	เด็กมีทักษะทางการศึกษาเพิ่มขึ้น	๕๐,๐๐๐	๕๐,๐๐๐	๕๐,๐๐๐	๕๐,๐๐๐	ร้อยละของเด็กเล็กที่ได้รับการพัฒนา	เด็กมีทักษะทางการศึกษาเพิ่มขึ้น	กองการศึกษา ศาสนาและวัฒนธรรม

ที่	โครงการ	วัตถุประสงค์	เป้าหมาย	งบประมาณและที่มา				ตัวชี้วัด (KPI)	ผลลัพธ์ที่คาดว่าจะได้รับ	หน่วยงานที่รับผิดชอบ
				๒๕๖๑ (บาท)	๒๕๖๒ (บาท)	๒๕๖๓ (บาท)	๒๕๖๔ (บาท)			
๕	โครงการเยาวชนเข้าค่ายพัฒนาคุณธรรม	เพื่อพัฒนาคุณธรรมจริยธรรมแก่เด็กเยาวชน	จัดกิจกรรมส่งเสริมคุณธรรม	๑๐๐,๐๐๐	๑๐๐,๐๐๐	๑๐๐,๐๐๐	๑๐๐,๐๐๐	จำนวนเยาวชนที่ได้รับการพัฒนาด้านคุณธรรม	เด็กได้รับการส่งเสริมและพัฒนาทางการศึกษา	กองการศึกษา ศาสนาและวัฒนธรรม
๖	โครงการสงเคราะห์เด็กด้อยโอกาส ศพด. อบต.หนองจิก	เพื่อแบ่งเบาภาระของผู้ปกครอง	เด็กได้รับโอกาสการศึกษา	๒๘๐,๐๐๐	๒๘๐,๐๐๐	๒๘๐,๐๐๐	๒๘๐,๐๐๐	ร้อยละของเด็กที่ได้รับโอกาสที่ได้รับการช่วยเหลือ	เด็กได้รับการส่งเสริมและพัฒนาทางการศึกษา	กองการศึกษา ศาสนาและวัฒนธรรม
๗	โครงการต่อเติมห้องรับประทานอาหาร	เพื่อพัฒนาทางการศึกษา	ตามแบบ อบต.หนองจิก	๒๐๐,๐๐๐	-	-	-	ห้องรับประทานอาหาร ๑ ห้อง	เด็กได้รับการส่งเสริมและพัฒนาทางการศึกษา	กองการศึกษา ศาสนาและวัฒนธรรม
๘	โครงการปรับปรุงห้องน้ำศูนย์พัฒนาเด็กเล็กบ้านหนองจิก	เพื่อพัฒนาทางการศึกษา	ตามแบบ อบต.หนองจิก	๑๐๐,๐๐๐	-	-	-	ห้องน้ำจำนวน ๑ ห้อง	เด็กได้รับการส่งเสริมและพัฒนาทางการศึกษา	กองการศึกษา ศาสนาและวัฒนธรรม

ที่	โครงการ	วัตถุประสงค์	เป้าหมาย	งบประมาณและที่มา				ตัวชี้วัด (KPI)	ผลลัพธ์ที่คาดว่าจะได้รับ	หน่วยงานที่รับผิดชอบ
				๒๕๖๑ (บาท)	๒๕๖๒ (บาท)	๒๕๖๓ (บาท)	๒๕๖๔ (บาท)			
๙	โครงการปรับปรุงศูนย์พัฒนาเด็กเล็กบ้านดอนบม	เพื่อพัฒนาทางการศึกษา	ติดตั้งเพดาน ติดตั้งเหล็กดัด, มุ้งลวด	๑๒๐,๐๐๐	-	-	-	อาหารได้รับการปรับปรุง ๑ หลัง	เด็กได้รับการส่งเสริมและพัฒนาทางด้านการศึกษา	กองการศึกษา ศาสนาและวัฒนธรรม
๑๐	ปรับปรุงโรงอาหารศูนย์พัฒนาเด็กเล็กบ้านดอนบม	เพื่อพัฒนาทางการศึกษา	ตามแบบ อบต.หนองจิก	๑๐๐,๐๐๐	-	-	-	ศูนย์พัฒนาเด็กเล็กได้รับการปรับปรุง ๑ หลัง	เด็กได้รับการส่งเสริมและพัฒนาทางด้านการศึกษา	กองการศึกษา ศาสนาและวัฒนธรรม
๑๑	ก่อสร้างรั้วศูนย์พัฒนาเด็กบ้านหัวนา	เพื่อพัฒนาทางการศึกษา	ตามแบบ อบต.หนองจิก	๒๐๐,๐๐๐	-	-	-	รั้วศูนย์พัฒนาเด็กเล็ก ๑ รั้ว	เด็กได้รับการส่งเสริมและพัฒนาทางด้านการศึกษา	กองการศึกษา ศาสนาและวัฒนธรรม
๑๒	จัดซื้อเครื่องเล่นสนามเด็กเล่นศูนย์พัฒนาเด็กบ้านหัวนา	เพื่อพัฒนาทางการศึกษา	จัดซื้อเครื่องเล่นสนามเด็กเล่น	๓๐๐,๐๐๐	-	-	-	เครื่องเล่นสนามจำนวน ๑ ชุด	เด็กได้รับการส่งเสริมและพัฒนาทางด้านการศึกษา	กองการศึกษา ศาสนาและวัฒนธรรม

ที่	โครงการ	วัตถุประสงค์	เป้าหมาย	งบประมาณและที่มา				ตัวชี้วัด (KPI)	ผลลัพธ์ที่คาดว่าจะได้รับ	หน่วยงานที่รับผิดชอบ
				๒๕๖๑ (บาท)	๒๕๖๒ (บาท)	๒๕๖๓ (บาท)	๒๕๖๔ (บาท)			
๑๓	ปรับปรุงศูนย์พัฒนาเด็กเล็กบ้านห้วยนา	เพื่อพัฒนาทางการศึกษา	ติดตั้งเหล็กคัต ติดมุ้งลวด ติดตั้งผ้าม่าน	๒๗๐,๐๐๐	-	-	-	ศูนย์พัฒนาเด็กเล็กได้รับการปรับปรุง ๑ หลัง	เด็กได้รับการส่งเสริมและพัฒนาทางด้าน การศึกษา	กองการศึกษา ศาสนาและวัฒนธรรม
๑๔	ต่อเติมอาคารเรียน ศูนย์พัฒนาเด็กเล็กบ้านห้วยนา	เพื่อพัฒนาทางการศึกษา	ตามแบบ อบต.หนองจิก	๑๐๐,๐๐๐	-	-	-	ศูนย์พัฒนาเด็กเล็กได้รับการปรับปรุง ๑ หลัง	เด็กได้รับการส่งเสริมและพัฒนาทางด้าน การศึกษา	กองการศึกษา ศาสนาและวัฒนธรรม
๑๕	ต่อเติมห้องรับประทานอาหาร ศูนย์พัฒนาเด็กเล็กบ้านห้วยนา	เพื่อพัฒนาทางการศึกษา	ตามแบบ อบต.หนองจิก	๓๐๐,๐๐๐	-	-	-	ห้องรับประทานอาหาร ๑ ห้อง	เด็กได้รับการส่งเสริมและพัฒนาทางด้าน การศึกษา	กองการศึกษา ศาสนาและวัฒนธรรม
๑๖	ติดตั้งพัดลม	เพื่อพัฒนาทางการศึกษา	ตามราคามาตรฐานครุภัณฑ์	๕๐,๐๐๐	-	-	-	พัดลม จำนวน	เด็กได้รับการส่งเสริมและพัฒนาทางด้าน การศึกษา	กองการศึกษา ศาสนาและวัฒนธรรม

ที่	โครงการ	วัตถุประสงค์	เป้าหมาย	งบประมาณและที่มา				ตัวชี้วัด (KPI)	ผลลัพธ์ที่คาดว่าจะได้รับ	หน่วยงานที่รับผิดชอบ
				๒๕๖๑ (บาท)	๒๕๖๒ (บาท)	๒๕๖๓ (บาท)	๒๕๖๔ (บาท)			
๑๗	ซ่อมแซมอ่างประัง ฟันศูนย์พัฒนาเด็ก เล็กบ้านหัวนา	เพื่อพัฒนาทางการศึกษา	ตามแบบ อบต. หนองจิก	๑๐๐,๐๐๐	-	-	-	อ่างประังฟัน ได้รับการ ซ่อมแซม ๑ แห่ง	เด็กได้รับการ ส่งเสริมและพัฒนา ทางด้าน การศึกษา	กองการศึกษา ศาสนาและ วัฒนธรรม

๔.๓ แผนงาน ส่งเสริมการศึกษา วัฒนธรรมประเพณี และภูมิปัญญาท้องถิ่น

ที่	โครงการ	วัตถุประสงค์	เป้าหมาย	งบประมาณและที่มา				ตัวชี้วัด (KPI)	ผลลัพธ์ที่คาดว่าจะได้รับ	หน่วยงานที่รับผิดชอบ
				๒๕๖๑ (บาท)	๒๕๖๒ (บาท)	๒๕๖๓ (บาท)	๒๕๖๔ (บาท)			
๑	ส่งขบวนแห่และ กระทบข้าวร่วม ประทศงานลอย กระทบเทศบาล ตำบลบรือ	เพื่อสืบสาน ประเพณีลอย กระทบ	อนุรักษ์ประเพณี และวัฒนธรรม	๓๕,๐๐๐	๓๕,๐๐๐	๓๕,๐๐๐	๓๕,๐๐๐	จำนวนวัฒนธรรม ท้องถิ่นที่ได้รับ การอนุรักษ์ ๑ วัฒนธรรม	ประชาชน ร่วมอนุรักษ์ ประเพณีและ วัฒนธรรม	กองการศึกษา ศาสนาและ วัฒนธรรม
๒	โครงการรดน้ำขอพร ผู้สูงอายุเนื่องใน เทศกาลสงกรานต์	เพื่อสืบสาน ประเพณีรดน้ำ ขอพรผู้สูงอายุ เนื่องในเทศกาล สงกรานต์	อนุรักษ์ประเพณี และวัฒนธรรม	๘๐,๐๐๐	๘๐,๐๐๐	๘๐,๐๐๐	๘๐,๐๐๐	จำนวนวัฒนธรรม ท้องถิ่นที่ได้รับ การอนุรักษ์ ๑ วัฒนธรรม	ประชาชน ร่วมอนุรักษ์ ประเพณีและ วัฒนธรรม	กองการศึกษา ศาสนาและ วัฒนธรรม
๓	โครงการสืบสาน ประเพณีบทอด เทียนโฮม	เพื่ออนุรักษ์ ประเพณีและ วัฒนธรรม	อนุรักษ์ประเพณี และวัฒนธรรม	๘๐,๐๐๐	๘๐,๐๐๐	๘๐,๐๐๐	๘๐,๐๐๐	จำนวนวัฒนธรรม ท้องถิ่นที่ได้รับ การอนุรักษ์ ๑ วัฒนธรรม	ประชาชน ร่วมอนุรักษ์ ประเพณีและ วัฒนธรรม	กองการศึกษา ศาสนาและ วัฒนธรรม

ยุทธศาสตร์จังหวัดที่ ๒ ส่งเสริมการค้า การลงทุน และการท่องเที่ยวเชิงสร้างสรรค์และวัฒนธรรม เป็นมิตรกับสิ่งแวดล้อม

- ยุทธศาสตร์การพัฒนาองค์กรปกครองส่วนท้องถิ่นในจังหวัดที่ ๓ การสร้างความเข้มแข็งของสังคมและชุมชนในท้องถิ่น

๔. ยุทธศาสตร์การพัฒนาด้านทรัพยากรธรรมชาติและสิ่งแวดล้อม

๕.๑ แผนงาน พัฒนาระบบกำจัดสิ่งปฏิกูลและขยะมูลฝอย

ที่	โครงการ	วัตถุประสงค์	เป้าหมาย	งบประมาณและที่มา				ตัวชี้วัด (KPI)	ผลลัพธ์ที่คาดว่าจะได้รับ	หน่วยงานที่รับผิดชอบ
				๒๕๖๑ (บาท)	๒๕๖๒ (บาท)	๒๕๖๓ (บาท)	๒๕๖๔ (บาท)			
๑	โครงการอบรมและรณรงค์การคัดแยกขยะในครัวเรือน	เพื่อลดขยะมูลฝอยในชุมชน	จำนวนขยะที่ลดลง	๓๐,๐๐๐	๓๐,๐๐๐	๓๐,๐๐๐		ร้อยละของประชาชนที่ได้รับบริการกำจัดสิ่งปฏิกูล	ชุมชนสะอาด	กองสาธารณสุขและสิ่งแวดล้อม
๒	โครงการก่อสร้างเตาเผาขยะรพ. ส่งเสริมสุขภาพตำบลหนองจิกบ้านหนองจิก	เพื่อแก้ไขปัญหาขยะ	ขยะลดลง	๑๐๐,๐๐๐	-	-	-	จำนวนเตาเผาขยะ ๑ เตา	ขยะลดลง	กองสาธารณสุขและสิ่งแวดล้อม
๓	โครงการก่อสร้างเตาเผาขยะรพ. ส่งเสริมสุขภาพตำบลหนองจิกบ้านดอนบม	เพื่อแก้ไขปัญหาขยะ	ขยะลดลง	๑๐๐,๐๐๐	-	-	-	จำนวนเตาเผาขยะ ๑ เตา	ขยะลดลง	กองสาธารณสุขและสิ่งแวดล้อม

๕.๒ แผนงาน ส่งเสริมการอนุรักษ์ทรัพยากรธรรมชาติและสิ่งแวดล้อมอย่างเป็นระบบและยั่งยืน

ที่	โครงการ	วัตถุประสงค์	เป้าหมาย	งบประมาณและที่มา				ตัวชี้วัด (KPI)	ผลลัพธ์ที่คาดว่าจะได้รับ	หน่วยงานที่รับผิดชอบ
				๒๕๖๑ (บาท)	๒๕๖๒ (บาท)	๒๕๖๓ (บาท)	๒๕๖๔ (บาท)			
๑	โครงการปลูกหญ้าแฝกป้องกันการพังทลายของดิน	เพื่อป้องกันการพังทลายของดิน	ปลูกหญ้าแฝกตามคูคลอง	๒๐,๐๐๐	๒๐,๐๐๐	๒๐,๐๐๐	๒๐,๐๐๐	ร้อยละของทรัพยากรที่ได้รับการอนุรักษ์	คูคลองไม่พังทลาย	กองส่งเสริมการเกษตร
๒	โครงการปลูกป่าเฉลิมพระเกียรติ ๑๒ สิงหาคมราชินี	เพื่ออนุรักษ์และฟื้นฟูทรัพยากรป่าไม้ที่เสื่อมโทรม	ปลูกป่า	๓๐,๐๐๐	๓๐,๐๐๐	๓๐,๐๐๐	๓๐,๐๐๐	ร้อยละของการเพิ่มพื้นที่ป่าชุมชน	สภาพความอุดมสมบูรณ์ของป่าไม้	กองส่งเสริมการเกษตร
๓	ก่อสร้างบ่อบำบัดน้ำเสียบ้านหนองจิก	เพื่อแก้ไขปัญหา น้ำเสีย	ก่อสร้างบ่อบำบัดน้ำเสีย	๑๕,๐๐๐	๑๕,๐๐๐	๑๕,๐๐๐	๑๕,๐๐๐	จำนวนบ่อบำบัดน้ำเสีย ๑ บ่อ	สิ่งแวดล้อมที่ดี	กองสาธารณสุขและสิ่งแวดล้อม
๔	โครงการสอบวัดแนวเขต	เพื่อรักษาที่สาธารณะ	ตรวจวัดแนวเขต	๕๐,๐๐๐	๕๐,๐๐๐	๕๐,๐๐๐	๕๐,๐๐๐	จำนวนพื้นที่สาธารณะที่ได้รับการรักษา	ที่สาธารณะได้รับการรักษา	สำนักปลัด
๕	โครงการคลองสวยน้ำใส	เพื่อรักษาสภาพคลองให้มีสภาพดี	ลอกวัชพืชในคลองน้ำ	๑๐๐,๐๐๐	๑๐๐,๐๐๐	๑๐๐,๐๐๐	๑๐๐,๐๐๐	ร้อยละของคลองที่ได้รับการดูแลรักษา	สภาพคลองพร้อมใช้งานในการเก็บน้ำ	กองส่งเสริมการเกษตร

ยุทธศาสตร์จังหวัด : ยุทธศาสตร์ที่ ๔ พัฒนาคุณภาพชีวิตของประชาชน สู้สังคมผู้รักสามัคคี เทิดทูนสถาบันของชาติ เอื้ออาทรและสมานฉันท์

- ยุทธศาสตร์การพัฒนากองครักษ์ส่วนท้องถิ่นในจังหวัดที่ ๔ การพัฒนาเสริมสร้างประสิทธิภาพองค์กร

๖. ยุทธศาสตร์การพัฒนาด้านการเมืองการบริหารจัดการ

๖.๑ แผนงาน พัฒนาระบบการบริหารการคลังให้มีประสิทธิภาพ

ที่	โครงการ	วัตถุประสงค์	เป้าหมาย	งบประมาณและที่มา				ตัวชี้วัด (KPI)	ผลลัพธ์ที่คาดว่าจะได้รับ	หน่วยงานที่รับผิดชอบ
				๒๕๖๑ (บาท)	๒๕๖๒ (บาท)	๒๕๖๓ (บาท)	๒๕๖๔ (บาท)			
๑	โครงการจัดทำแผนที่ภาษีและทะเบียนทรัพย์สิน(ระยะที่๑ การจัดทำแผนที่แม่บท)	เพื่อให้มีแผนที่แม่บทที่สามารถนำมาประกอบเป็นแผนที่ภาษีและทรัพย์สิน	๑. จัดทำข้อมูลระบบที่ดิน ในเขตตำบลหนองจิก	๑๕๐,๐๐๐	-	-	-	ร้อยละของการจัดเก็บภาษีที่มีประสิทธิภาพ	ได้ข้อมูลระบบที่ดินในเขต ตำบลหนองจิก	กองคลัง

๖.๒ แผนงาน พัฒนาระบบการบริหารจัดการ ตามหลักธรรมาภิบาล

ที่	โครงการ	วัตถุประสงค์	เป้าหมาย	งบประมาณและที่มา				ตัวชี้วัด (KPI)	ผลลัพธ์ที่คาดว่าจะได้รับ	หน่วยงานที่รับผิดชอบ
				๒๕๖๑ (บาท)	๒๕๖๒ (บาท)	๒๕๖๓ (บาท)	๒๕๖๔ (บาท)			
๑	โครงการฝึกอบรมและศึกษาดูงานเพิ่มศักยภาพการบริหารองค์กร	เพื่อพัฒนาประสิทธิภาพการบริหารจัดการ	จัดการศึกษาดูงาน	๔๕๐,๐๐๐	๔๕๐,๐๐๐	๔๕๐,๐๐๐	๔๕๐,๐๐๐	ร้อยละของบุคลากรที่ได้รับการพัฒนาประสิทธิภาพ	การบริหารงานมีประสิทธิภาพ	สำนักปลัด
๒	โครงการฝึกอบรมบุคลากรขององค์การบริหารส่วนตำบลหนองจิก	เพื่อพัฒนาศักยภาพของพนักงานส่วนตำบล	จัดอบรม	๕๐,๐๐๐	๕๐,๐๐๐	๕๐,๐๐๐	๕๐,๐๐๐	ร้อยละของบุคลากรที่ได้รับการพัฒนาประสิทธิภาพ	การบริหารงานมีประสิทธิภาพ	สำนักปลัด
๓	โครงการประชุมเชิงปฏิบัติการจัดทำแผนพัฒนาองค์การบริหารส่วนตำบล	เพื่อรับทราบข้อมูลปัญหาความต้องการของประชาชนในการจัดทำแผนพัฒนา	แผนพัฒนา	๑๕,๐๐๐	๑๕,๐๐๐	๑๕,๐๐๐	๑๕,๐๐๐	ร้อยละโครงการที่ประชาชนมีส่วนร่วม	การบริหารงานมีประสิทธิภาพ	สำนักปลัด

ที่	โครงการ	วัตถุประสงค์	เป้าหมาย	งบประมาณและที่มา				ตัวชี้วัด (KPI)	ผลลัพธ์ที่คาดว่าจะได้รับ	หน่วยงานที่รับผิดชอบ
				๒๕๖๑ (บาท)	๒๕๖๒ (บาท)	๒๕๖๓ (บาท)	๒๕๖๔ (บาท)			
๔	โครงการ อบต. เคลื่อนที่	เพื่อรับทราบ ปัญหาความต้องการของ ประชาชนในการพัฒนา	ปัญหาความต้องการของ ประชาชนในชุมชน	๕๐,๐๐๐	๕๐,๐๐๐	๕๐,๐๐๐	๕๐,๐๐๐	ร้อยละของความพึงพอใจในการรับบริการของประชาชน	การบริหารงานมีประสิทธิภาพ	สำนักปลัด
๕	โครงการอบรมสร้าง ความร่วมมือในการปราบปรามการทุจริตภาครัฐ	เพื่อป้องกันการทุจริตภาครัฐ	จัดฝึกอบรม	๒๐,๐๐๐	๒๐,๐๐๐	๒๐,๐๐๐	๒๐,๐๐๐	ร้อยละของการมีส่วนร่วมในการปราบปรามการทุจริต	ไม่มีการทุจริตในองค์กร	สำนักปลัด
๖	โครงการจัด นิทรรศการ อบต.หนองจิก	เพื่อเผยแพร่ ประชาสัมพันธ์ อบต.	การแสดงผลงาน	๑๕,๐๐๐	๑๕,๐๐๐	๑๕,๐๐๐	๑๕,๐๐๐	จำนวนผู้เข้าชมนิทรรศการ	การประชาสัมพันธ์มีประสิทธิภาพ	สำนักปลัด

๖.๓ แผนงาน พัฒนาอาคารและสถานที่ จัดหาวัสดุ ครุภัณฑ์ เครื่องมือ เครื่องใช้ และพัฒนาระบบเทคโนโลยี

ที่	โครงการ	วัตถุประสงค์	เป้าหมาย	งบประมาณและที่มา				ตัวชี้วัด (KPI)	ผลลัพธ์ที่คาดว่าจะได้รับ	หน่วยงานที่รับผิดชอบ
				๒๕๖๑ (บาท)	๒๕๖๒ (บาท)	๒๕๖๓ (บาท)	๒๕๖๔ (บาท)			
๑	โครงการพัฒนาศักยภาพการบริหารจัดการ	เพื่อเพิ่มประสิทธิภาพการทำงาน	๑. จัดซื้อตู้เหล็ก ๒ บาน พับ จำนวน ๒ ตู้ ๒. จัดซื้อเครื่องดูดฝุ่น ขนาด ๑๕ ลิตร ๑ เครื่อง ๓. จัดซื้อเครื่องเสียงเคลื่อนที่ขนาดกลาง แบบลากจูง ๑ เครื่อง ๔. จัดซื้อไมโครโฟนไร้สายอเนกประสงค์ ๕. จัดซื้อเครื่องสูบน้ำแบบหอยโข่ง เครื่องยนต์ดีเซล ๑ เครื่อง ๖. จัดซื้อเครื่องตัดหญ้าแบบนั่งขับ ๑ เครื่อง ๗. จัดซื้อเครื่องคอมพิวเตอร์ โน้ตบุค จำนวน ๑ เครื่อง ๘. จัดซื้อเครื่องพิมพ์ชนิดเลเซอร์/ชนิด LED ขาวดำ แบบ Network แบบที่ ๑	๓๖๓,๐๐๐	-	-	-	ร้อยละของความพร้อมพอใจในการบริการ	การบริหารงานมีประสิทธิภาพ	สำนักปลัดกองช่าง

ที่	โครงการ	วัตถุประสงค์	เป้าหมาย	งบประมาณและที่มา				ตัวชี้วัด (KPI)	ผลลัพธ์ที่คาดว่าจะได้รับ	หน่วยงานที่รับผิดชอบ
				๒๕๖๑ (บาท)	๒๕๖๒ (บาท)	๒๕๖๓ (บาท)	๒๕๖๔ (บาท)			
๒	ก่อสร้างโรงจอดรถ	เพื่อพัฒนาอาคารสถานที่	ตามแบบ อบต.หนองจิก	๑๐๐,๐๐๐	-	-	-	โรงจอดรถ ๑ โรง	ประชาชนที่มาติดต่อราชการมีที่จอดรถ	กองช่าง

๖.๔ แผนงาน พัฒนาการเมืองท้องถิ่น

ที่	โครงการ	วัตถุประสงค์	เป้าหมาย	งบประมาณและที่มา				ตัวชี้วัด (KPI)	ผลลัพธ์ที่คาดว่าจะได้รับ	หน่วยงานที่รับผิดชอบ
				๒๕๖๑ (บาท)	๒๕๖๒ (บาท)	๒๕๖๓ (บาท)	๒๕๖๔ (บาท)			
๑	โครงการอบรมให้ความรู้เกี่ยวกับกฎหมายแก่ประชาชน	เพื่อให้ประชาชนมีความรู้เกี่ยวกับกฎหมาย	ประชาชนมีความรู้เกี่ยวกับกฎหมาย	๒๐,๐๐๐	๒๐,๐๐๐	๒๐,๐๐๐	๒๐,๐๐๐	ร้อยละของประชาชนมีความรู้ด้านกฎหมาย	ประชาชนมีความรู้เกี่ยวกับกฎหมาย	สำนักปลัด
๒	โครงการอบรมให้ความรู้เกี่ยวกับกฎหมายแก่สมาชิกสภาท้องถิ่น	เพื่อให้สมาชิกสภาท้องถิ่นมีความรู้เกี่ยวกับกฎหมาย	สมาชิกสภาท้องถิ่นมีความรู้เกี่ยวกับกฎหมาย	๒๐,๐๐๐	๒๐,๐๐๐	๒๐,๐๐๐	๒๐,๐๐๐	ร้อยละของสมาชิกสภาท้องถิ่นมีความรู้ด้านกฎหมาย	สมาชิกสภาท้องถิ่นมีความรู้เกี่ยวกับกฎหมาย	สำนักปลัด
๓	โครงการจัดการเลือกตั้ง	เพื่อสนับสนุนการเลือกตั้ง	จัดการเลือกตั้งของ อบต.	๖๐๐,๐๐๐	๖๐๐,๐๐๐	๖๐๐,๐๐๐	๖๐๐,๐๐๐	ร้อยละของจำนวนผู้มาใช้สิทธิในการเลือกตั้ง	ประชาชนออกมาใช้สิทธิเลือกตั้ง	สำนักปลัด

**รายละเอียดโครงการพัฒนา
แผนพัฒนาสี่ปี (พ.ศ.๒๕๖๑ - ๒๕๖๔)
สำหรับอุดหนุน องค์กรปกครองส่วนท้องถิ่น ส่วนราชการ รัฐวิสาหกิจองค์กรประชาชน
องค์การบริหารส่วนตำบลหนองจิก**

แบบ ผ ๐๒

ยุทธศาสตร์จังหวัดที่ ๑ ปรับโครงสร้างการผลิตด้านการเกษตรให้เอื้อต่อการผลิตสินค้าเกษตรและอาหารคุณภาพ

- ยุทธศาสตร์การพัฒนาองค์กรปกครองส่วนท้องถิ่นในจังหวัดที่ ๓ ด้านพัฒนาโครงสร้างการผลิตและสร้างความมั่นคงทางเศรษฐกิจในท้องถิ่น โดยให้ความสำคัญต่อกระบวนการ

๑. ยุทธศาสตร์การพัฒนาด้านโครงสร้างพื้นฐาน

๑.๑ แผนงานพัฒนา ปรับปรุง บำรุงรักษาระบบไฟฟ้าสาธารณะ ไฟฟ้าส่วนภูมิภาค

ที่	โครงการ	วัตถุประสงค์	เป้าหมาย	งบประมาณและที่มา				ตัวชี้วัด	ผลลัพธ์ที่คาดว่าจะได้รับ	หน่วยงานที่รับผิดชอบ	หน่วยงานที่ขอรับอุดหนุน
				๒๕๖๑ (บาท)	๒๕๖๒ (บาท)	๒๕๖๓ (บาท)	(บาท)				
๑	ขยายเขตไฟฟ้าแรงดันต่ำ บ้านไชโย หมู่ที่ ๗	เพื่อให้มีไฟฟ้าใช้	ถนนสายบ้านไชโยไปบ้านภูดิน ขยายเขตไฟฟ้าแรงดันต่ำ ๑,๐๐๐ เมตร	-	๒๕๐,๐๐๐	-	-	ร้อยละของครัวเรือนที่มีไฟฟ้าใช้	มีไฟฟ้าใช้ทุกครัวเรือน	กองช่าง อบต.หนองจิก	กฟผ. อำเภอบรบือ
๒	ขยายเขตไฟฟ้าแรงดันต่ำ บ้านเหล่าโพธิ์ หมู่ที่ ๕	เพื่อให้มีไฟฟ้าใช้	หน้าบ้านนายมีชัย เซ็นตะคุ ถึง บ้านนางรุ่งนภา กงไชยา ขยายเขตไฟฟ้าแรงดันต่ำ ๕๐๐ เมตร	๑๗๕,๐๐๐	-	-	-	ร้อยละของครัวเรือนที่มีไฟฟ้าใช้	มีไฟฟ้าใช้ทุกครัวเรือน	กองช่าง อบต.หนองจิก	กฟผ. อำเภอบรบือ

ที่	โครงการ	วัตถุประสงค์	เป้าหมาย	งบประมาณและที่มา				ตัวชี้วัด	ผลลัพธ์ที่คาดว่าจะได้รับ	หน่วยงานที่รับผิดชอบ	หน่วยงานที่ขอรับอุดหนุน
				๒๕๖๑ (บาท)	๒๕๖๒ (บาท)	๒๕๖๓ (บาท)	(บาท)				
๓	ขยายเขตไฟฟ้าแรงดันต่ำ บ้านคูแคน หมู่ที่ ๘	เพื่อให้มีไฟฟ้าใช้	จากบ้านนายแดง เทียมธานี ถึงบ้านนายคนอง บัวมาศ ขยายเขตไฟฟ้าแรงดันต่ำ ๒๐๐ เมตร	-	-	-	๕๐,๐๐๐	ร้อยละของครัวเรือนที่มีไฟฟ้าใช้	มีไฟฟ้าใช้ทุกครัวเรือน	กองช่าง อบต.หนองจิก	กฟผ. อำเภอบรบือ
๔	ขยายเขตไฟฟ้าแรงดันต่ำ บ้านโคกลี หมู่ที่ ๑๐	เพื่อให้มีไฟฟ้าใช้	จากบ้านนางบุญมา สมภถึงบ้านนายวิเสียน ปิตาระโพธิ์ ขยายเขตไฟฟ้าแรงดันต่ำ ๑,๐๐๐ เมตร	๑๐๐,๐๐๐	๑๕๐,๐๐๐	-	-	ร้อยละของครัวเรือนที่มีไฟฟ้าใช้	มีไฟฟ้าใช้ทุกครัวเรือน	กองช่าง อบต.หนองจิก	กฟผ. อำเภอบรบือ
๕	ขยายเขตไฟฟ้าแรงดันต่ำ บ้านไชโย หมู่ที่ ๗	เพื่อให้มีไฟฟ้าใช้	ถนนสายบ้านไชโยไปบ้านดอนบม ขยายเขตไฟฟ้าแรงดันต่ำ ๑,๐๐๐ เมตร	-	-	-	๒๕๐,๐๐๐	ร้อยละของครัวเรือนที่มีไฟฟ้าใช้	มีไฟฟ้าใช้ทุกครัวเรือน	กองช่าง อบต.หนองจิก	กฟผ. อำเภอบรบือ

ที่	โครงการ	วัตถุประสงค์	เป้าหมาย	งบประมาณและที่มา				ตัวชี้วัด	ผลลัพธ์ที่คาดว่าจะได้รับ	หน่วยงานที่รับผิดชอบ	หน่วยงานที่ขอรับอุดหนุน
				๒๕๖๑ (บาท)	๒๕๖๒ (บาท)	๒๕๖๓ (บาท)	(บาท)				
๖	ขยายเขตไฟฟ้าแรงดันต่ำ บ้านโนนทอง หมู่ที่ ๑๙	เพื่อให้มีไฟฟ้าใช้	เริ่มจากที่นายนายบัว เรียน ไวมาศย์ ถึงที่นายบันเทิง ปินะธา ขยายเขตไฟฟ้าแรงดันต่ำ ๑๘๐ เมตร	๔๕,๐๐๐	-	-	-	ร้อยละของครัวเรือนที่มีไฟฟ้าใช้	มีไฟฟ้าใช้ทุกครัวเรือน	กองช่าง อบต.หนองจิก	กฟผ. อำเภอบรบือ
๗	ขยายเขตไฟฟ้าแรงดันต่ำ บ้านหนองแก หมู่ที่ ๔	เพื่อให้มีไฟฟ้าใช้	จากที่นายนายบุญตา บุญสงค์ ขยายเขตไฟฟ้าแรงดันต่ำ ๑,๐๐๐ เมตร	๒๕๐,๐๐๐	-	-	-	ร้อยละของครัวเรือนที่มีไฟฟ้าใช้	มีไฟฟ้าใช้ทุกครัวเรือน	กองช่าง อบต.หนองจิก	กฟผ. อำเภอบรบือ
๘	ขยายเขตไฟฟ้าแรงดันต่ำ บ้านหนองแก หมู่ที่ ๑๕	เพื่อให้มีไฟฟ้าใช้	จากบ้านหนองแก ไปบ้านหนองอุดม ขยายเขตไฟฟ้าแรงดันต่ำ ๑,๐๐๐ เมตร	๑๐๐,๐๐๐	๑๕๐,๐๐๐	-	-	ร้อยละของครัวเรือนที่มีไฟฟ้าใช้	มีไฟฟ้าใช้ทุกครัวเรือน	กองช่าง อบต.หนองจิก	กฟผ. อำเภอบรบือ
๙	ขยายเขตไฟฟ้าแรงดันต่ำ บ้านหนองแก หมู่ที่ ๑๕	เพื่อให้มีไฟฟ้าใช้	จากบ้านหนองแก ไปบ้านโพธิ์ทอง ขยายเขตไฟฟ้าแรงดันต่ำ ๑,๐๐๐ เมตร	-	๑๐๐,๐๐๐	๑๕๐,๐๐๐	-	ร้อยละของครัวเรือนที่มีไฟฟ้าใช้	มีไฟฟ้าใช้ทุกครัวเรือน	กองช่าง อบต.หนองจิก	กฟผ. อำเภอบรบือ

ที่	โครงการ	วัตถุประสงค์	เป้าหมาย	งบประมาณและที่มา				ตัวชี้วัด	ผลลัพธ์ที่คาดว่าจะได้รับ	หน่วยงานที่รับผิดชอบ	หน่วยงานที่ขอรับอุดหนุน
				๒๕๖๑ (บาท)	๒๕๖๒ (บาท)	๒๕๖๓ (บาท)	(บาท)				
๑๐	ขยายเขตไฟฟ้าแรงดันต่ำ บ้านหนองอุดม หมู่ที่ ๑๘	เพื่อให้มีไฟฟ้าใช้	จากที่นางฉ้วนศรีแก้ว ถึงหนองสาธารณะบ้านหนองแก ขยายเขตไฟฟ้าแรงดันต่ำ ๑,๐๐๐ เมตร	๑๐๐,๐๐๐	๑๕๐,๐๐๐	-	-	ร้อยละของครัวเรือนที่มีไฟฟ้าใช้	มีไฟฟ้าใช้ทุกครัวเรือน	กองช่าง อบต.หนองจิก	กฟผ. อำเภอบรบือ
๑๑	ขยายเขตไฟฟ้าแรงดันสูงและแรงดันต่ำ บ้านโนนอุดม หมู่ที่ ๑๓	เพื่อให้มีไฟฟ้าใช้	จากที่นายทองอินทร์ โคตรประทุม ถึงที่นายทองใส คำเจริญ ขยายเขตไฟฟ้าแรงดันสูง ๓๐๐ เมตร และขยายเขตไฟฟ้าแรงดันต่ำ ๑,๐๐๐ เมตร	-	-	๖๕๐,๐๐๐		ร้อยละของครัวเรือนที่มีไฟฟ้าใช้	มีความปลอดภัยในเวลากลางคืน	กองช่าง อบต.หนองจิก	กฟผ. อำเภอบรบือ
๑๒	ขยายเขตไฟฟ้าแรงดันสูงและแรงดันต่ำบ้านโนนอุดม หมู่ที่ ๑๓	เพื่อให้มีไฟฟ้าใช้	จากที่นายทินกร จำปาสด ถึงที่นายสวาท พานศรี ขยายเขตไฟฟ้าแรงดันสูง ๒๐๐ เมตร และขยายเขตไฟฟ้าแรงดันต่ำ ๑,๐๐๐ เมตร	-	-	๖๐๐,๐๐๐		ร้อยละของครัวเรือนที่มีไฟฟ้าใช้	มีไฟฟ้าใช้ทุกครัวเรือน	กองช่าง อบต.หนองจิก	กฟผ. อำเภอบรบือ

ที่	โครงการ	วัตถุประสงค์	เป้าหมาย	งบประมาณและที่มา				ตัวชี้วัด	ผลลัพธ์ที่คาดว่าจะได้รับ	หน่วยงานที่รับผิดชอบ	หน่วยงานที่ขอรับอุดหนุน
				๒๕๖๑ (บาท)	๒๕๖๒ (บาท)	๒๕๖๓ (บาท)	(บาท)				
๑๓	ติดตั้งไฟฟ้าแสงสว่างบ้านโคกสำราญ หมู่ที่ ๑๗	เพื่อให้มีไฟฟ้าแสงสว่าง	ติดตั้งไฟฟ้าแสงสว่างภายในหมู่บ้าน จำนวน ๕ จุด	-	-	๓๕,๐๐๐	-	ร้อยละของครัวเรือนที่มีไฟฟ้าใช้	มีความปลอดภัยในเวลากลางคืน	กองช่าง อบต.หนองจิก	กฟผ. อำเภอบรบือ
๑๔	ติดตั้งไฟฟ้าแสงสว่างบ้านโคกลี หมู่ที่ ๑๐	เพื่อให้มีไฟฟ้าแสงสว่าง	ภายในหมู่บ้านโคกลี จำนวน ๑๐ จุด	-	๗๐,๐๐๐	-	-	ร้อยละของครัวเรือนที่มีไฟฟ้าใช้	มีความปลอดภัยในเวลากลางคืน	กองช่าง อบต.หนองจิก	กฟผ. อำเภอบรบือ
๑๕	ติดตั้งไฟฟ้าแสงสว่างบ้านไชโย หมู่ที่ ๗	เพื่อให้มีไฟฟ้าแสงสว่าง	ภายในหมู่บ้านไชโย จำนวน ๑๐ จุด	-	-	๗๐,๐๐๐	-	ร้อยละของครัวเรือนที่มีไฟฟ้าใช้	มีความปลอดภัยในเวลากลางคืน	กองช่าง อบต.หนองจิก	กฟผ. อำเภอบรบือ
๑๖	ติดตั้งไฟฟ้าแสงสว่างบ้านหัวนา หมู่ที่ ๒๐	เพื่อให้มีไฟฟ้าแสงสว่าง	รอบหมู่บ้าน จำนวน ๕ จุด	-	-	๓๕,๐๐๐	-	ร้อยละของครัวเรือนที่มีไฟฟ้าใช้	มีความปลอดภัยในเวลากลางคืน	กองช่าง อบต.หนองจิก	กฟผ. อำเภอบรบือ
๑๗	ติดตั้งไฟฟ้าแสงสว่างบ้านหัวนา หมู่ที่ ๒๐	เพื่อให้มีไฟฟ้าแสงสว่าง	รอบหมู่บ้าน จำนวน ๕ จุด	-	-	๓๕,๐๐๐	-	ร้อยละของครัวเรือนที่มีไฟฟ้าใช้	มีความปลอดภัยในเวลากลางคืน	กองช่าง อบต.หนองจิก	กฟผ. อำเภอบรบือ

ยุทธศาสตร์จังหวัดที่ ๑ ปรับโครงสร้างการผลิตด้านการเกษตรให้เอื้อต่อการผลิตสินค้าเกษตรและอาหารคุณภาพ และ

ยุทธศาสตร์จังหวัดที่ ๒ ส่งเสริมการค้า การลงทุน และการท่องเที่ยวเชิงสร้างสรรค์ และวัฒนธรรม เป็นมิตรกับสิ่งแวดล้อม

-ยุทธศาสตร์การพัฒนาศูนย์รวมผู้ประกอบการส่วนท้องถิ่นในจังหวัดที่ ๒ การสร้างความเข้มแข็งของสังคมและชุมชนในท้องถิ่น

-ยุทธศาสตร์การพัฒนาศูนย์รวมผู้ประกอบการส่วนท้องถิ่นในจังหวัดที่ ๓ ด้านพัฒนาโครงสร้างการผลิตและสร้างความมั่นคงทางเศรษฐกิจในท้องถิ่น โดยให้ความสำคัญต่อ

กระบวนการ

๒. ยุทธศาสตร์การพัฒนาด้านเศรษฐกิจ

๒.๔ แผนงานส่งเสริมและพัฒนาอาชีพให้แก่ประชาชน และพัฒนาผลิตภัณฑ์ของกลุ่มอาชีพ

ที่	โครงการ	วัตถุประสงค์	เป้าหมาย	งบประมาณและที่มา				ตัวชี้วัด (KPI)	ผลลัพธ์ที่คาดว่าจะได้รับ	หน่วยงานที่รับผิดชอบ	หน่วยงานที่ขอรับอุดหนุน
				๒๕๖๑ (บาท)	๒๕๖๒ (บาท)	๒๕๖๓ (บาท)	๒๕๖๔ (บาท)				
๑	อุดหนุนกลุ่มปุ๋ยอินทรีย์ชีวภาพ บ้านสว่าง หมู่ที่ ๑๒	เพื่อการพัฒนา กลุ่มอาชีพมี ประสิทธิภาพ	จัดซื้อวัสดุทำปุ๋ย	๑๐,๐๐๐	-	-	-	อุดหนุน งบประมาณ ๑ กลุ่ม	ประสิทธิภาพ การจัดการ กลุ่มมี ประสิทธิภาพ ขึ้น	กองส่งเสริม การเกษตร อบต.หนองจิก	กลุ่มปุ๋ยอินทรีย์ชีวภาพ บ้านสว่าง หมู่ที่ ๑๒
๒	อุดหนุนงบประมาณกลุ่มปุ๋ยชีวภาพบ้านคูแคน หมู่ที่ ๘	เพื่อการพัฒนา กลุ่มอาชีพมี ประสิทธิภาพ	จัดซื้อวัสดุทำปุ๋ย	๑๐,๐๐๐	-	-	-	อุดหนุน งบประมาณ ๑ กลุ่ม	ประสิทธิภาพ การจัดการ กลุ่มมี ประสิทธิภาพ ขึ้น	กองส่งเสริม การเกษตร อบต.หนองจิก	กลุ่มปุ๋ยชีวภาพบ้านคูแคน หมู่ที่ ๘
๓	อุดหนุนงบประมาณกลุ่มทอผ้า บ้านคูแคน หมู่ที่ ๘	เพื่อการพัฒนา กลุ่มอาชีพมี ประสิทธิภาพ	จัดซื้อวัสดุ	๑๐,๐๐๐	-	-	-	อุดหนุน งบประมาณ ๑ กลุ่ม	ประสิทธิภาพ การจัดการ กลุ่มมี ประสิทธิภาพ ขึ้น	กองสวัสดิการ และสังคม อบต.หนองจิก	กลุ่มทอผ้า บ้านคูแคน หมู่ที่ ๘

ยุทธศาสตร์จังหวัด ที่ ๔ พัฒนาคุณภาพชีวิตของประชาชน สู้สังคม "รักสามัคคี" เกิดทุน สถาบันของชาติ เอื้ออาทรและสมานฉันท์
- ยุทธศาสตร์การพัฒนากองกรปกครองส่วนท้องถิ่นในจังหวัดที่ ๒ การสร้างความเข้มแข็งของสังคมและชุมชนในท้องถิ่น

๓. ยุทธศาสตร์การพัฒนาด้านคุณภาพชีวิตและสังคม

๓.๒ แผนงาน พัฒนาระบบการสาธารณสุข ส่งเสริมการแข่งขันกีฬาและนันทนาการ

ที่	โครงการ	วัตถุประสงค์	เป้าหมาย	งบประมาณและที่มา				ตัวชี้วัด (KPI)	ผลลัพธ์ที่คาดว่าจะได้รับ	หน่วยงานที่รับผิดชอบ	หน่วยงานที่ขอรับอุดหนุน
				๒๕๖๑ (บาท)	๒๕๖๒ (บาท)	๒๕๖๓ (บาท)	๒๕๖๔ (บาท)				
๑	โครงการพัฒนางานสาธารณสุขมูลฐาน	เพื่อแก้ปัญหาสาธารณสุขของประชาชน	๑.พัฒนาสาธารณสุขของประชาชนในตำบลหนองจิก ๒. พัฒนาศักยภาพของอสม.	๑๕๐,๐๐๐	๑๕๐,๐๐๐	๑๕๐,๐๐๐	-	ร้อยละของประชาชนที่มีสุขภาพดีขึ้น	สุขภาพของประชาชนดีขึ้น	กองสาธารณสุขและสิ่งแวดล้อม อบต.หนองจิก	คณะกรรมการดำเนินงานสาธารณสุขมูลฐาน
๒	สมทบงบประมาณกองทุนหลักประกันสุขภาพ	เพื่อส่งเสริมสุขภาพของประชาชน	สุขภาพของประชาชนดีขึ้น	๑๕๐,๐๐๐	๑๖๐,๐๐๐	๑๗๐,๐๐๐	-	ร้อยละของประชาชนที่มีสุขภาพดีขึ้น	สุขภาพของประชาชนดีขึ้น	กองสาธารณสุขและสิ่งแวดล้อม อบต.หนองจิก	คณะกรรมการกองทุนหลักประกันสุขภาพแห่งชาติตำบลหนองจิก
๓	อุดหนุนศูนย์เฉลิมพระเกียรติอำเภอบรบือ	เพื่อเพิ่มประสิทธิภาพการบริหารงานของศูนย์เฉลิมพระเกียรติ	การบริหารงานของศูนย์เฉลิมพระเกียรติเพิ่มขึ้น	๑๐,๐๐๐	๑๐,๐๐๐	๑๐,๐๐๐	-	ร้อยละของประชาชนที่มีสุขภาพดีขึ้น	การบริหารงานของศูนย์เฉลิมพระเกียรติเพิ่มขึ้น	กองสาธารณสุขและสิ่งแวดล้อม อบต.หนองจิก	อำเภอบรบือ

ที่	โครงการ	วัตถุประสงค์	เป้าหมาย	งบประมาณและที่มา				ตัวชี้วัด (KPI)	ผลลัพธ์ที่คาดว่าจะได้รับ	หน่วยงานที่รับผิดชอบ	หน่วยงานที่ขอรับอุดหนุน
				๒๕๖๑ (บาท)	๒๕๖๒ (บาท)	๒๕๖๓ (บาท)	๒๕๖๔ (บาท)				
๔	อุดหนุนโครงการขอรับการสนับสนุนงบประมาณเพื่อกิจการเหล่ากาชาดจังหวัดมหาสารคาม	เพื่อประสานงานเครื่องช่วยตามอำนาจหน้าที่	อุดหนุนงบประมาณ	๑๐,๐๐๐	๑๐,๐๐๐	๑๐,๐๐๐	-	ร้อยละของประชาชนที่มีสุขภาพดีขึ้น	การบริหารงานมีประสิทธิภาพด้านสาธารณสุข	กองสาธารณสุขและสิ่งแวดล้อม อบต.หนองจิก	กาชาดมหาสารคาม

๓.๕ แผนงาน ส่งเสริมความเข้มแข็งของชุมชน สร้างความปลอดภัยในชีวิตและทรัพย์สินของชุมชน

ที่	โครงการ	วัตถุประสงค์	เป้าหมาย	งบประมาณและที่มา				ตัวชี้วัด (KPI)	ผลลัพธ์ที่คาดว่าจะได้รับ	หน่วยงานที่รับผิดชอบ	หน่วยงานที่ขอรับอุดหนุน
				๒๕๖๑ (บาท)	๒๕๖๒ (บาท)	๒๕๖๓ (บาท)	๒๕๖๔ (บาท)				
๑	อุดหนุน ศพค.ตำบลหนองจิก	เพื่อให้ ศพค. มีประสิทธิภาพในการบริหารงาน	การบริหารงานมีประสิทธิภาพ	๑๐,๐๐๐	๑๐,๐๐๐	๑๐,๐๐๐	-	จำนวนโครงการที่ความเข้มแข็งของชุมชนสร้างความปลอดภัยในชีวิตและทรัพย์สินของชุมชน	การบริหารงานมีประสิทธิภาพ	กองสวัสดิการและสังคม อบต.หนองจิก	ศพค.ตำบลหนองจิก
๒	สมทบกองทุนสวัสดิการชุมชนตำบลหนองจิก	เพื่อจ่ายเป็นเงินสมทบกองทุนสวัสดิการชุมชนตำบลหนองจิก	การบริหารงานมีประสิทธิภาพ	๕๐,๐๐๐	๕๐,๐๐๐	๕๐,๐๐๐	-	จำนวนโครงการที่ความเข้มแข็งของชุมชนสร้างความปลอดภัยในชีวิตและทรัพย์สินของชุมชน	การบริหารงานมีประสิทธิภาพ	กองสวัสดิการและสังคม อบต.หนองจิก	กองทุนสวัสดิการชุมชนตำบลหนองจิก

ที่	โครงการ	วัตถุประสงค์	เป้าหมาย	งบประมาณและที่มา				ตัวชี้วัด (KPI)	ผลลัพธ์ที่คาดว่าจะได้รับ	หน่วยงานที่รับผิดชอบ	หน่วยงานที่ขอรับอุดหนุน
				๒๕๖๑ (บาท)	๒๕๖๒ (บาท)	๒๕๖๓ (บาท)	๒๕๖๔ (บาท)				
๓	อุดหนุนอำเภอบุรีรัมย์ ตามโครงการป้องกันและแก้ไข ปัญหายาเสพติด	เพื่อป้องกันและแก้ไขปัญหา ยาเสพติด	ประชาชน ห่างไกลยาเสพติด	๒๐,๐๐๐	-	-	-	จำนวนโครงการที่ ความเข้มแข็ง ของชุมชน สร้างความ ปลอดภัยใน ชีวิตและ ทรัพย์สินของ ชุมชน	ประชาชนห่างไกล ยาเสพติด	สำนักปลัด อบต.หนองจิก	อำเภอบุรีรัมย์
๔	อุดหนุนจังหวัด มหาสารคามตาม โครงการป้องกัน และแก้ไขปัญหา ยาเสพติด	เพื่อป้องกันและแก้ไขปัญหา ยาเสพติด	ประชาชน ห่างไกลยาเสพติด	๒๐,๐๐๐	-	-	-	จำนวนโครงการที่ ความเข้มแข็ง ของชุมชน สร้างความ ปลอดภัยใน ชีวิตและ ทรัพย์สินของ ชุมชน	ประชาชนห่างไกล ยาเสพติด	สำนักปลัด อบต.หนองจิก	จังหวัด มหาสารคาม

ยุทธศาสตร์จังหวัดที่ ๓ ส่งเสริมและพัฒนาการจัดการศึกษาเพื่อยกระดับสู่การเป็น ศูนย์กลางบริการทางการศึกษาและวัฒนธรรมของภาคตะวันออกเฉียงเหนือ

- ยุทธศาสตร์การพัฒนาศูนย์ปกครองส่วนท้องถิ่นในจังหวัดที่ ๑ การจัดการศึกษาและสร้างสังคมแห่งการเรียนรู้ในท้องถิ่น

๔. ยุทธศาสตร์การพัฒนาด้านการศึกษา ศาสนา วัฒนธรรมประเพณี และภูมิปัญญาท้องถิ่น

๔.๑ แผนงานส่งเสริม สนับสนุนการศึกษา และพัฒนาชุมชนให้เป็นสังคมแห่งการเรียนรู้

ที่	โครงการ	วัตถุประสงค์	เป้าหมาย	งบประมาณและที่มา				ตัวชี้วัด (KPI)	ผลลัพธ์ที่คาดว่าจะได้รับ	หน่วยงานที่รับผิดชอบ	หน่วยงานที่ขอรับอุดหนุน
				๒๕๖๑ (บาท)	๒๕๖๒ (บาท)	๒๕๖๓ (บาท)	๒๕๖๔ (บาท)				
๑	อุดหนุนอาหารกลางวันแก่นักเรียนสังกัด สพฐ.	เพื่อส่งเสริมการศึกษา	เด็กมีพัฒนาทางการศึกษาเพิ่มขึ้น	๒,๔๗๐,๐๐๐	๒,๔๗๐,๐๐๐	๒,๔๗๐,๐๐๐	๒,๔๗๐,๐๐๐	ร้อยละของเด็กเล็กที่ได้รับการพัฒนาในศูนย์พัฒนาเด็กเล็ก	พัฒนาทางการศึกษาเพิ่มขึ้น	กองการศึกษา ศาสนาและวัฒนธรรม อบต.หนองจิก	โรงเรียนสังกัด สพฐ.ในเขตตำบลหนองจิก
๒	โครงการเลี้ยงปลาในกระชัง	๑. เพื่อฝึกทักษะวิชาชีพให้แก่ นักเรียน ๒. เพื่อให้มีแหล่งอาหารโปรตีนแก่เด็กนักเรียน	จำนวน ปลา ๒๐๐ กิโลกรัม	๑๐,๐๐๐	๑๐,๐๐๐	๑๐,๐๐๐	๑๐,๐๐๐	นักเรียนทุกคนได้รับอาหารโปรตีน	นักเรียนทุกคนได้รับประทานอาหารโปรตีน	กองการศึกษา ศาสนาและวัฒนธรรม อบต.หนองจิก	โรงเรียนบ้านดอนบม

ที่	โครงการ	วัตถุประสงค์	เป้าหมาย	งบประมาณและที่มา				ตัวชี้วัด (KPI)	ผลลัพธ์ที่คาดว่าจะได้รับ	หน่วยงานที่รับผิดชอบ	หน่วยงานที่ขอรับอุดหนุน
				๒๕๖๑ (บาท)	๒๕๖๒ (บาท)	๒๕๖๓ (บาท)	๒๕๖๔ (บาท)				
๓	โครงการกินอยู่อย่างพอเพียงเลี้ยงปลาและพืชผักปลอดสารพิษ	๑. เพื่อส่งเสริมอาหารกลางวันให้แก่เด็กนักเรียน ๒. นักเรียนเรียนรู้ถามวิธีแนวทางหลักการเศรษฐกิจพอเพียง	๑. นักเรียน ๗๔ คน ได้รับประทานอาหารกลางวันอย่างเพียงพอ ๒. เรียนรู้การเลี้ยงปลา ปลูกผัก นำไปประกอบอาชีพในอนาคต	๑๐,๐๐๐	๑๐,๐๐๐	๑๐,๐๐๐	๑๐,๐๐๐	นักเรียนทุกคนได้รับอาหารกลางวันอย่างเพียงพอ	นักเรียนทุกคนได้รับอาหารกลางวันอย่างเพียงพอ	กองการศึกษา ศาสนาและวัฒนธรรม อบต.หนองจิก	โรงเรียนหนองแกอุดมวิทย์
๔	โครงการเลี้ยงปลาดุกในกระชัง	เพื่อสนับสนุนอาหารกลางวัน	มีวัตถุดิบเพียงพอในการประกอบอาหารกลางวัน	๑๐,๐๐๐	๑๐,๐๐๐	๑๐,๐๐๐	๑๐,๐๐๐	๑๒๐ กิโลกรัม	นักเรียนทุกคนมีภาวะโภชนาการตามเกณฑ์	กองการศึกษา ศาสนาและวัฒนธรรม อบต.หนองจิก	โรงเรียนบ้านช่องแมว
๕	โครงการเลี้ยงปลาในบ่อดิน	เพื่อให้นักเรียนมีความรู้ในการเลี้ยงปลา	จัดประสบการณ์ให้นักเรียนได้เรียนรู้จำนวน ๒๒๖ คน	๑๐,๐๐๐	๑๐,๐๐๐	๑๐,๐๐๐	๑๐,๐๐๐	นักเรียนจำนวน ๒๒๖ คน	นักเรียนจำนวน ๒๒๖ คน มีประสบการณ์การเลี้ยงปลา	กองการศึกษา ศาสนาและวัฒนธรรม อบต.หนองจิก	โรงเรียนบ้านหนองจิก
๖	โครงการเลี้ยงไก่ไข่	เพื่อให้นักเรียนมีความรู้ในการเลี้ยงไก่พันธุ์ไข่	๑.แม่ไก่พันธุ์ไข่จำนวน ๕๐ ตัว ๒.อาหารไก่พันธุ์ไข่	๒๐,๐๐๐	๒๐,๐๐๐	๒๐,๐๐๐	๒๐,๐๐๐	แม่ไก่พันธุ์ไข่จำนวน ๕๐ ตัว	นักเรียนมีความรู้และประสบการณ์ในการเลี้ยงไก่พันธุ์ไข่	กองการศึกษา ศาสนาและวัฒนธรรม อบต.หนองจิก	โรงเรียนบ้านหัวนา

๔.๓ แผนงานส่งเสริมการศาสนา วัฒนธรรมประเพณี และภูมิปัญญาท้องถิ่น

ที่	โครงการ	วัตถุประสงค์	เป้าหมาย	งบประมาณและที่มา				ตัวชี้วัด (KPI)	ผลลัพธ์ที่คาดว่าจะได้รับ	หน่วยงานที่รับผิดชอบ	หน่วยงานที่ขอรับอุดหนุน
				๒๕๖๑ (บาท)	๒๕๖๒ (บาท)	๒๕๖๓ (บาท)	๒๕๖๔ (บาท)				
๑	อุดหนุนอำเภอบรบือในการจัดงานรัฐพิธี	เพื่อสนับสนุนการจัดงานรัฐพิธีของอำเภอบรบือ	อนุรักษ์ประเพณีและวัฒนธรรม	๑๐,๐๐๐	๑๐,๐๐๐	๑๐,๐๐๐	๑๐,๐๐๐	จำนวนภูมิปัญญาท้องถิ่นที่ได้รับการอนุรักษ์และเผยแพร่	อนุรักษ์ประเพณีและวัฒนธรรม	กองการศึกษา ศาสนาและวัฒนธรรม อบต.หนองจิก	อำเภอบรบือ

ยุทธศาสตร์จังหวัด : ยุทธศาสตร์ที่ ๔ พัฒนาคุณภาพชีวิตของประชาชน สู้สังคมผู้รักสามัคคี เทิดทูนสถาบันของชาติ เอื้ออาทรและสมานฉันท์

- ยุทธศาสตร์การพัฒนากองครักษ์ส่วนท้องถิ่นในจังหวัดที่ ๔ การพัฒนาเสริมสร้างประสิทธิภาพองค์กร

๖. ยุทธศาสตร์การพัฒนาด้านการเมืองการบริหารจัดการ

๖.๔ แผนงาน พัฒนาระบบการบริหารจัดการ ตามหลักธรรมาภิบาล

ที่	โครงการ	วัตถุประสงค์	เป้าหมาย	งบประมาณและที่มา				ตัวชี้วัด (KPI)	ผลลัพธ์ที่คาดว่าจะได้รับ	หน่วยงานที่รับผิดชอบ	หน่วยงานที่ขอรับอุดหนุน
				๒๕๖๑ (บาท)	๒๕๖๒ (บาท)	๒๕๖๓ (บาท)	๒๕๖๔ (บาท)				
๑	อุดหนุนศูนย์ข้อมูลข่าวสารการจัดซื้อจัดจ้างขององค์การบริหารส่วนตำบลระดับอำเภอ	เพื่อประสานงานเครือข่ายในการดำเนินการตามอำนาจหน้าที่	อุดหนุนงบประมาณ	๖,๐๐๐	๖,๐๐๐	๖,๐๐๐	๖,๐๐๐	ร้อยละของการบริหารงานด้านงบประมาณที่มีประสิทธิภาพ	การบริหารงานมีประสิทธิภาพ	กองคลัง อบต.หนองจิก	อำเภอบรบือ

**รายละเอียดโครงการพัฒนา
แผนพัฒนาสี่ปี (พ.ศ.๒๕๖๑ - ๒๕๖๔)
สำหรับประสานโครงการพัฒนาองค์การบริหารส่วนจังหวัด
องค์การบริหารส่วนตำบลหนองจิก**

ยุทธศาสตร์จังหวัดที่ ๑ ปรับโครงสร้างการผลิตด้านการเกษตรให้เอื้อต่อการผลิตสินค้าเกษตรและอาหารคุณภาพ

- ยุทธศาสตร์การพัฒนากองกรปกครองส่วนท้องถิ่นในจังหวัดที่ ๓ ด้านพัฒนาโครงสร้างการผลิตและสร้างความมั่นคงทางเศรษฐกิจในท้องถิ่น โดยให้ความสำคัญต่อกระบวนการ

๑. ยุทธศาสตร์การพัฒนาด้านโครงสร้างพื้นฐาน

๑.๒ แผนงานพัฒนา ปรับปรุง บำรุงรักษาระบบประปาหมู่บ้าน

ที่	โครงการ	วัตถุประสงค์	เป้าหมาย	งบประมาณและที่มา				ตัวชี้วัด (KPI)	ผลลัพธ์ที่คาดว่าจะได้รับ	หน่วยงานรับผิดชอบหลัก
				๒๕๖๑ (บาท)	๒๕๖๒ (บาท)	๒๕๖๓ (บาท)	๒๕๖๔ (บาท)			
๑	ก่อสร้างระบบประปาหมู่บ้านแบบบาดาลขนาดใหญ่ หมู่ที่ ๑๒,๒๐	เพื่อให้ประชาชนมีน้ำใช้เพื่ออุปโภคและบริโภค	ก่อสร้างระบบประปาหมู่บ้านตามแบบกรมทรัพยากรน้ำ	๒,๓๐๐,๐๐๐				ร้อยละของครัวเรือนที่มีน้ำประปาใช้	ประชาชนมีน้ำใช้เพื่ออุปโภคและบริโภค	กองช่าง
๒	ก่อสร้างระบบประปาหมู่บ้านแบบบาดาลขนาดใหญ่ หมู่ที่ ๓,๑๖	เพื่อให้ประชาชนมีน้ำใช้เพื่ออุปโภคและบริโภค	ก่อสร้างระบบประปาหมู่บ้านตามแบบกรมทรัพยากรน้ำ	๒,๓๐๐,๐๐๐				ร้อยละของครัวเรือนที่มีน้ำประปาใช้	ประชาชนมีน้ำใช้เพื่ออุปโภคและบริโภค	กองช่าง
๓	ก่อสร้างระบบประปาหมู่บ้านแบบบาดาลขนาดใหญ่ มาก หมู่ที่ ๔,๑๘	เพื่อให้ประชาชนมีน้ำใช้เพื่ออุปโภคและบริโภค	ก่อสร้างระบบประปาหมู่บ้านตามแบบกรมทรัพยากรน้ำ	๓,๕๐๐,๐๐๐				ร้อยละของครัวเรือนที่มีน้ำประปาใช้	ประชาชนมีน้ำใช้เพื่ออุปโภคและบริโภค	กองช่าง

๑.๒ แผนงานพัฒนา ปรับปรุง บำรุงรักษาถนน สะพาน และท่อหรือรางระบายน้ำ

ที่	โครงการ	วัตถุประสงค์	เป้าหมาย	งบประมาณและที่มา				ตัวชี้วัด (KPI)	ผลลัพธ์ที่คาดว่าจะได้รับ	หน่วยงานที่รับผิดชอบหลัก
				๒๕๖๑ (บาท)	๒๕๖๒ (บาท)	๒๕๖๓ (บาท)	๒๕๖๔ (บาท)			
๑	ก่อสร้างถนนคอนกรีตเสริมเหล็กสายบ้านคูแคน หมู่ ๘ ถึงบ้านโพธิ์ทอง หมู่ ๑๔	เพื่อให้การคมนาคมสะดวก	ขนาด กว้าง ๕ เมตร ยาว ๓,๕๐๐ เมตร	๙,๖๒๕,๐๐๐	-	-	-	ถนน ๑ สาย	การคมนาคมของประชาชนสะดวก	กองช่าง
๒	ก่อสร้างถนนคอนกรีตเสริมเหล็กสายบ้านโพธิ์ทอง หมู่ ๑๔ ถึงบ้านคูแคน หมู่ ๘	เพื่อให้การคมนาคมสะดวก	ขนาด กว้าง ๕ เมตร ยาว ๑,๕๐๐ เมตร	๔,๑๒๕,๐๐๐	-	-	-	ถนน ๑ สาย	การคมนาคมของประชาชนสะดวก	กองช่าง
๓	ก่อสร้างถนนคอนกรีตเสริมเหล็กสายบ้านสว่าง หมู่ ๑๒ ถึงบ้านช่องแมว หมู่ ๒	เพื่อให้การคมนาคมสะดวก	ขนาด กว้าง ๕ เมตร ยาว ๑,๖๐๐ เมตร	๔,๔๐๐,๐๐๐	-	-	-	ถนน ๑ สาย	การคมนาคมของประชาชนสะดวก	กองช่าง
๔	ก่อสร้างถนนคอนกรีตเสริมเหล็กสายบ้านโคกลี หมู่ที่ ๑๐,บ้านโคกสำราญ หมู่ที่ ๑๗ ถึงบ้านฮ่องน้อย ต.กำพี้	เพื่อให้การคมนาคมสะดวก	ขนาด กว้าง ๕ เมตร ยาว ๗๒๐ เมตร	๑,๙๘๐,๐๐๐	-	-	-	ถนน ๑ สาย	การคมนาคมของประชาชนสะดวก	กองช่าง

ที่	โครงการ	วัตถุประสงค์	เป้าหมาย	งบประมาณและที่มา				ตัวชี้วัด (KPI)	ผลลัพธ์ที่คาดว่าจะได้รับ	หน่วยงานที่รับผิดชอบหลัก
				๒๕๖๑ (บาท)	๒๕๖๒ (บาท)	๒๕๖๓ (บาท)	๒๕๖๔ (บาท)			
๕	ก่อสร้างถนนคอนกรีตเสริมเหล็ก สายบ้านห้วยนา หมู่ที่ ๖ ถึงบ้านฮ่องไผ่ ต.กำพี้	เพื่อให้การคมนาคม สะดวก	ขนาด กว้าง ๖ เมตร ยาว ๒,๐๐๐ เมตร	๖,๖๐๐,๐๐๐	-	-	-	ถนน ๑ สาย	การคมนาคมของประชาชน สะดวก	กองช่าง
๖	ถนนคอนกรีตเสริมเหล็กเชื่อม ระหว่างบ้านหนองแปน หมู่ ๑๑ ถึงบ้านหนองแก หมู่ ๑๕	เพื่อให้การคมนาคม สะดวก	ขนาด กว้าง ๕ เมตร ยาว ๗๒๐ เมตร	๑,๙๘๐,๐๐๐	-	-	-	ถนน ๑ สาย	การคมนาคมของประชาชน สะดวก	กองช่าง
๗	ก่อสร้างถนนคอนกรีตเสริมเหล็ก สายบ้านสว่าง หมู่ ๑๒ ถึงบ้านหนองจิก หมู่ ๑	เพื่อให้การคมนาคม สะดวก	ขนาด กว้าง ๕ เมตร ยาว ๗๒๐ เมตร	๑,๙๘๐,๐๐๐	-	-	-	ถนน ๑ สาย	การคมนาคมของประชาชน สะดวก	กองช่าง
๘	ก่อสร้างถนนคอนกรีตเสริมเหล็ก สายบ้านหนองจิก หมู่ ๑ ถึงบ้านสว่าง หมู่ ๑๒	เพื่อให้การคมนาคม สะดวก	ขนาด กว้าง ๕ เมตร ยาว ๑,๔๔๐ เมตร	๓,๙๖๐,๐๐๐	-	-	-	ถนน ๑ สาย	การคมนาคมของประชาชน สะดวก	กองช่าง

ที่	โครงการ	วัตถุประสงค์	เป้าหมาย	งบประมาณและที่มา				ตัวชี้วัด (KPI)	ผลลัพธ์ที่คาดว่าจะได้รับ	หน่วยงานที่รับผิดชอบหลัก
				๒๕๖๑ (บาท)	๒๕๖๒ (บาท)	๒๕๖๓ (บาท)	๒๕๖๔ (บาท)			
๙	ก่อสร้างถนนคอนกรีตเสริมเหล็ก บ้านดอนบม หมู่ที่ ๓ ถึงบ้านสมศรี ตำบลโคกก่อ	เพื่อให้การคมนาคมสะดวก	ขนาด กว้าง ๕ เมตร ยาว ๑,๔๔๐ เมตร	๓,๙๖๐,๐๐๐	-	-	-	ถนน ๑ สาย	การคมนาคมของประชาชนสะดวก	กองช่าง
๑๐	ก่อสร้างถนนคอนกรีตเสริมเหล็ก บ้านดอนบม หมู่ที่ ๓ ถึงบ้านไชโย หมู่ที่ ๗	เพื่อให้การคมนาคมสะดวก	ขนาด กว้าง ๕ เมตร ยาว ๗๒๐ เมตร	๑,๙๘๐,๐๐๐	-	-	-	ถนน ๑ สาย	การคมนาคมของประชาชนสะดวก	กองช่าง
๑๑	ก่อสร้างถนนคอนกรีตเสริมเหล็ก บ้านหนองแก หมู่ ๑๕ ถึงบ้านหนองแปน หมู่ ๑๑	เพื่อให้การคมนาคมสะดวก	ขนาด กว้าง ๕ เมตร ยาว ๑,๔๔๐ เมตร	๓,๙๖๐,๐๐๐	-	-	-	ถนน ๑ สาย	การคมนาคมของประชาชนสะดวก	กองช่าง
๑๒	ก่อสร้างถนนคอนกรีตเสริมเหล็ก บ้านหนองแก หมู่ ๔ ถึงบ้านคูแคน หมู่ ๘	เพื่อให้การคมนาคมสะดวก	ขนาด กว้าง ๕ เมตร ยาว ๑,๔๔๐ เมตร	๓,๙๖๐,๐๐๐	-	-	-	ถนน ๑ สาย	การคมนาคมของประชาชนสะดวก	กองช่าง

ที่	โครงการ	วัตถุประสงค์	เป้าหมาย	งบประมาณและที่มา				ตัวชี้วัด (KPI)	ผลลัพธ์ที่คาดว่าจะได้รับ	หน่วยงานที่รับผิดชอบหลัก
				๒๕๖๑ (บาท)	๒๕๖๒ (บาท)	๒๕๖๓ (บาท)	๒๕๖๔ (บาท)			
๑๓	ก่อสร้างถนนคอนกรีตเสริมเหล็กเชื่อมระหว่างตำบลถนนสาย บ้านไชโย หมู่ที่ ๗ ถึงบ้านภูดิน ตำบลโคกก่อ	เพื่อให้การคมนาคมสะดวก	ขนาด กว้าง ๔ เมตร ยาว ๑,๐๐๐ เมตร	๑,๙๘๐,๐๐๐	-	-	-	ถนน ๑ สาย	การคมนาคมของประชาชนสะดวก	กองช่าง
๑๔	ก่อสร้างถนนคอนกรีตเสริมเหล็กสายบ้านค้อ หมู่ ๙ ถึงบ้านเหล่าโง้ง ตำบลบริบูรณ์	เพื่อให้การคมนาคมสะดวก	ขนาด กว้าง ๕ เมตร ยาว ๗๒๐ เมตร	๑,๙๘๐,๐๐๐	-	-	-	ถนน ๑ สาย	การคมนาคมของประชาชนสะดวก	กองช่าง
๑๕	ก่อสร้างถนนคอนกรีตเสริมเหล็กเชื่อมระหว่างตำบลถนนสาย บ้านโคกสำราญ หมู่ที่ ๑๗ ถึงบ้านป่า ต.กำพี้	เพื่อให้การคมนาคมสะดวก	ขนาด กว้าง ๕ เมตร ยาว ๑,๐๐๐ เมตร	๒,๗๕๐,๐๐๐	-	-	-	ถนน ๑ สาย	การคมนาคมของประชาชนสะดวก	กองช่าง

ที่	โครงการ	วัตถุประสงค์	เป้าหมาย	งบประมาณและที่มา				ตัวชี้วัด (KPI)	ผลลัพธ์ที่คาดว่าจะได้รับ	หน่วยงานที่รับผิดชอบหลัก
				๒๕๖๑ (บาท)	๒๕๖๒ (บาท)	๒๕๖๓ (บาท)	๒๕๖๔ (บาท)			
๑๖	ก่อสร้างถนนคอนกรีตเสริมเหล็กเชื่อมระหว่างตำบลถนนสายบ้านหนองแปน หมู่ ๑๑ ถึงบ้านโพธิ์ทอง หมู่ ๑๔	เพื่อให้การคมนาคมสะดวก	ขนาด กว้าง ๔ เมตร ยาว ๑,๐๐๐ เมตร	๑,๙๘๐,๐๐๐	-	-	-	ถนน ๑ สาย	การคมนาคมของประชาชนสะดวก	กองช่าง
๑๗	ก่อสร้างถนนคอนกรีตเสริมเหล็กเชื่อมระหว่างตำบลถนนสายบ้านดอนบมเหนือ หมู่ ๑๖ ตำบลหนองจิกเชื่อมหนองโก ต.หนองโก	เพื่อให้การคมนาคมสะดวก	ขนาด กว้าง ๕ เมตร ยาว ๗๒๐ เมตร	๑,๙๘๐,๐๐๐	-	-	-	ถนน ๑ สาย	การคมนาคมของประชาชนสะดวก	กองช่าง
๑๘	ก่อสร้างถนนคอนกรีตเสริมเหล็กบ้านเหล่าโพธิ์ หมู่ ๕ ถึงบ้านเหล่าไฉ่ ต.บรบือ	เพื่อให้การคมนาคมสะดวก	ขนาด กว้าง ๔ เมตร ยาว ๑,๐๐๐ เมตร	๑,๙๘๐,๐๐๐	-	-	-	ถนน ๑ สาย	การคมนาคมของประชาชนสะดวก	กองช่าง

ที่	โครงการ	วัตถุประสงค์	เป้าหมาย	งบประมาณและที่มา				ตัวชี้วัด (KPI)	ผลลัพธ์ที่คาดว่าจะได้รับ	หน่วยงานที่รับผิดชอบหลัก
				๒๕๖๑ (บาท)	๒๕๖๒ (บาท)	๒๕๖๓ (บาท)	๒๕๖๔ (บาท)			
๑๙	ก่อสร้างถนนคอนกรีตเสริมเหล็กสายบ้านโคกลี หมู่ที่ ๑๐ ถึงบ้านหอกลอง ต.หนองสิม	เพื่อให้การคมนาคมสะดวก	ขนาด กว้าง ๖ เมตร ยาว ๖๘๐ เมตร	๒,๒๔๔,๐๐๐	-	-	-	ถนน ๑ สาย	การคมนาคมของประชาชนสะดวก	กองช่าง
๒๐	ก่อสร้างถนนคอนกรีตเสริมเหล็กบ้านหนองจิก หมู่ ๑ ถึงทางแยกสายบ้านค้อ นาตูน	เพื่อให้การคมนาคมสะดวก	ขนาด กว้าง ๕ เมตร ยาว ๒,๐๐๐ เมตร	๕,๕๐๐,๐๐๐	-	-	-	ถนน ๑ สาย	การคมนาคมของประชาชนสะดวก	กองช่าง
๒๑	ก่อสร้างถนนคอนกรีตเสริมเหล็กบ้านหัวนา หมู่ ๒๐ ถึงทางแยกสายบ้านค้อ นาตูน	เพื่อให้การคมนาคมสะดวก	ขนาด กว้าง ๕ เมตร ยาว ๑,๕๐๐ เมตร	๔,๑๒๕,๐๐๐	-	-	-	ถนน ๑ สาย	การคมนาคมของประชาชนสะดวก	กองช่าง
๒๒	ก่อสร้างถนนคอนกรีตเสริมเหล็กบ้านโพธิ์ทอง หมู่ ๑๔ ถึงวัดบ้านเหล่าโง้ง ต.บรบือ	เพื่อให้การคมนาคมสะดวก	ขนาด กว้าง ๕ เมตร ยาว ๑,๐๐๐ เมตร	๒,๓๕๐,๐๐๐	-	-	-	ถนน ๑ สาย	การคมนาคมของประชาชนสะดวก	กองช่าง

ที่	โครงการ	วัตถุประสงค์	เป้าหมาย	งบประมาณและที่มา				ตัวชี้วัด (KPI)	ผลลัพธ์ที่คาดว่าจะได้รับ	หน่วยงานที่รับผิดชอบหลัก
				๒๕๖๑ (บาท)	๒๕๖๒ (บาท)	๒๕๖๓ (บาท)	๒๕๖๔ (บาท)			
๒๓	ก่อสร้างถนนหินคลุกพร้อมบดทับจากบ้านหนองจิก หมู่ที่ ๑ ถึงบ้านสว่าง หมู่ที่ ๑๒	เพื่อให้การคมนาคมสะดวก	ขนาด กว้าง ๕ เมตร ยาว ๒,๐๐๐ เมตร	๑,๗๐๐,๐๐๐	-	-	-	ถนน ๑ สาย	การคมนาคมของประชาชนสะดวก	กองช่าง
๒๔	ก่อสร้างถนนหินคลุกพร้อมบดทับจากบ้านโพธิ์ทอง หมู่ที่ ๑๔ ถึงบ้านคูแคน หมู่ที่ ๘	เพื่อให้การคมนาคมสะดวก	ขนาด กว้าง ๕ เมตร ยาว ๒,๐๐๐ เมตร	๑,๗๐๐,๐๐๐	-	-	-	ถนน ๑ สาย	การคมนาคมของประชาชนสะดวก	กองช่าง
๒๕	ก่อสร้างถนนหินคลุกพร้อมบดทับเชื่อมระหว่างตำบลถนนสายบ้านดอนบม หมู่ที่ ๑๖ ถึงบ้านหนองโก ต.หนองโก	เพื่อให้การคมนาคมสะดวก	ขนาด กว้าง ๕ เมตร ยาว ๘๐๐ เมตร	๗๐๐,๐๐๐	-	-	-	ถนน ๑ สาย	การคมนาคมของประชาชนสะดวก	กองช่าง
๒๖	ก่อสร้างถนนหินคลุกพร้อมบดทับเชื่อมระหว่างหมู่บ้าน ถนนสายบ้านคูแคน หมู่ที่ ๘ ถึงบ้านหนองแก หมู่ที่ ๔	เพื่อให้การคมนาคมสะดวก	ขนาด กว้าง ๕ เมตร ยาว ๒,๐๐๐ เมตร	๑,๗๐๐,๐๐๐	-	-	-	ถนน ๑ สาย	การคมนาคมของประชาชนสะดวก	กองช่าง

ที่	โครงการ	วัตถุประสงค์	เป้าหมาย	งบประมาณและที่มา				ตัวชี้วัด (KPI)	ผลลัพธ์ที่คาดว่าจะได้รับ	หน่วยงานที่รับผิดชอบหลัก
				๒๕๖๑ (บาท)	๒๕๖๒ (บาท)	๒๕๖๓ (บาท)	๒๕๖๔ (บาท)			
๒๗	ก่อสร้างถนนหินคลุกพร้อมบดทับเชื่อมระหว่างตำบลถนนสายบ้านโคกสี หมู่ที่ ๑๐ ถึงบ้านฮ้อยน้อย ตำบลกำแพง	เพื่อให้การคมนาคมสะดวก	ขนาด กว้าง ๕ เมตร ยาว ๒,๐๐๐ เมตร	๑,๗๐๐,๐๐๐	-	-	-	ถนน ๑ สาย	การคมนาคมของประชาชนสะดวก	กองช่าง
๒๘	ก่อสร้างถนนหินคลุกพร้อมบดทับเชื่อมระหว่างหมู่บ้าน ถนนสายบ้านช่องแมว หมู่ที่ ๒ ถึงบ้านสว่าง หมู่ที่ ๑๒	เพื่อให้การคมนาคมสะดวก	ขนาด กว้าง ๕ เมตร ยาว ๑,๖๐๐ เมตร	๑,๔๐๐,๐๐๐	-	-	-	ถนน ๑ สาย	การคมนาคมของประชาชนสะดวก	กองช่าง
๒๙	ก่อสร้างถนนหินคลุกพร้อมบดทับเชื่อมระหว่างตำบลถนนสายบ้านค้อ หมู่ที่ ๙ ถึงบ้านเหล่าโจ้ง ตำบลบริบูรณ์	เพื่อให้การคมนาคมสะดวก	ขนาด กว้าง ๔ เมตร ยาว ๕๐๐ เมตร	๔๐๐,๐๐๐	-	-	-	ถนน ๑ สาย	การคมนาคมของประชาชนสะดวก	กองช่าง

ที่	โครงการ	วัตถุประสงค์	เป้าหมาย	งบประมาณและที่มา				ตัวชี้วัด (KPI)	ผลลัพธ์ที่คาดว่าจะได้รับ	หน่วยงานที่รับผิดชอบหลัก
				๒๕๖๑ (บาท)	๒๕๖๒ (บาท)	๒๕๖๓ (บาท)	๒๕๖๔ (บาท)			
๓๐	ก่อสร้างถนนหินคลุกพร้อมบดทับสายบ้านโคกสำราญ ตำบลหนองจิก ถึงบ้านเป้า ตำบลกำพี้	เพื่อให้การคมนาคมสะดวก	ขนาด กว้าง ๕ เมตร ยาว ๑,๖๐๐ เมตร	๑,๔๐๐,๐๐๐	-	-	-	ถนน ๑ สาย	การคมนาคมของประชาชนสะดวก	กองช่าง
๓๑	ก่อสร้างถนนหินคลุกพร้อมบดทับถนนสายบ้านหนองแปน หมู่ที่ ๑๑ ถึงบ้านดอนบม หมู่ที่ ๓	เพื่อให้การคมนาคมสะดวก	ขนาด กว้าง ๕ เมตร ยาว ๒,๐๐๐ เมตร	๑,๗๐๐,๐๐๐	-	-	-	ถนน ๑ สาย	การคมนาคมของประชาชนสะดวก	กองช่าง
๓๒	ก่อสร้างถนนหินคลุกพร้อมบดทับถนนสายบ้านไชโย หมู่ที่ ๗ ถึงบ้านดอนบม หมู่ที่ ๓	เพื่อให้การคมนาคมสะดวก	ขนาด กว้าง ๕ เมตร ยาว ๓,๐๐๐ เมตร	๒,๕๐๐,๐๐๐	-	-	-	ถนน ๑ สาย	การคมนาคมของประชาชนสะดวก	กองช่าง
๓๓	ก่อสร้างถนนหินคลุกพร้อมบดทับถนนสายบ้านสว่าง หมู่ที่ ๑๒ ถึงบ้านหนองจิก หมู่ที่ ๑	เพื่อให้การคมนาคมสะดวก	ขนาด กว้าง ๕ เมตร ยาว ๓,๐๐๐ เมตร	๒,๕๐๐,๐๐๐	-	-	-	ถนน ๑ สาย	การคมนาคมของประชาชนสะดวก	กองช่าง

**รายละเอียดโครงการพัฒนา
แผนพัฒนาสี่ปี (พ.ศ.๒๕๖๑ - ๒๕๖๔)
สำหรับประสานโครงการพัฒนาองค์การบริหารส่วนจังหวัด
ของคณะกรรมการประสานแผนพัฒนาท้องถิ่นระดับอำเภอ
อำเภอบรบือ จังหวัดมหาสารคาม**

ที่	ยุทธศาสตร์จังหวัด	ยุทธศาสตร์การ พัฒนาองค์กร ปกครองส่วน ท้องถิ่นใน จังหวัด	ยุทธศาสตร์ (อปท.)	แผนงาน	โครงการ	วัตถุประสงค์	เป้าหมาย	งบประมาณและที่มา				ตัวชี้วัด (KPI)	ผลลัพธ์ที่ คาดว่าจะ ได้รับ	หน่วยงานที่ ขอประสาน
								๒๕๖๑ (บาท)	๒๕๖๒ (บาท)	๒๕๖๓ (บาท)	๒๕๖๔ (บาท)			
๑	ปรับโครงสร้าง การผลิตด้าน การเกษตรให้ เอื้อต่อการ ผลิตสินค้า เกษตรและ อาหาร คุณภาพ	โครงสร้างการ ผลิตและสร้าง ความมั่นคงทาง เศรษฐกิจใน ท้องถิ่น โดยให้ ความสำคัญต่อ กระบวนการ	โครงสร้าง พื้นฐาน	แผนงาน พัฒนา ปรับปรุง บำรุงรักษา ถนน สะพาน และท่อหรือ รางระบายน้ำ	ก่อสร้างถนน คอนกรีตเสริมเหล็ก สายบ้านคูแคน หมู่ ๘ ถึงบ้านโพธิ์ทอง หมู่ ๑๔	เพื่อให้การ คมนาคม สะดวก	ขนาด กว้าง ๕ เมตร ยาว ๓,๕๐๐ เมตร	๙,๖๒๕,๐๐๐	-	-	-	ถนน ๑ สาย	การคมนาคม ของ ประชาชน สะดวก	อบต.หนอง จิก
๒	ปรับโครงสร้าง การผลิตด้าน การเกษตรให้ เอื้อต่อการ ผลิตสินค้า เกษตรและ อาหาร คุณภาพ	โครงสร้างการ ผลิตและสร้าง ความมั่นคงทาง เศรษฐกิจใน ท้องถิ่น โดยให้ ความสำคัญต่อ กระบวนการ	โครงสร้าง พื้นฐาน	แผนงาน พัฒนา ปรับปรุง บำรุงรักษา ถนน สะพาน และท่อหรือ รางระบายน้ำ	ก่อสร้างถนน คอนกรีตเสริมเหล็ก สายบ้านสว่าง หมู่ ๑๒ ถึงบ้าน ช่องแมว หมู่ ๒	เพื่อให้การ คมนาคม สะดวก	ขนาด กว้าง ๕ เมตร ยาว ๑,๖๐๐ เมตร	๔,๔๐๐,๐๐๐	-	-	-	ถนน ๑ สาย	การคมนาคม ของ ประชาชน สะดวก	อบต.หนอง จิก

ที่	ยุทธศาสตร์จังหวัด	ยุทธศาสตร์การพัฒนากองครักษ์ปกครองส่วนท้องถิ่นในจังหวัด	ยุทธศาสตร์(อปท.)	แผนงาน	โครงการ	วัตถุประสงค์	เป้าหมาย	งบประมาณและที่มา				ตัวชี้วัด(KPI)	ผลลัพธ์ที่คาดว่าจะได้รับ	หน่วยงานที่ขอประสาน
								๒๕๖๑(บาท)	๒๕๖๒(บาท)	๒๕๖๓(บาท)	๒๕๖๔(บาท)			
๓	ปรับโครงสร้างการผลิตด้านการเกษตรให้เอื้อต่อการผลิตสินค้าเกษตรและอาหารคุณภาพ	โครงสร้างการผลิตและสร้างความมั่นคงทางเศรษฐกิจในท้องถิ่น โดยให้ความสำคัญต่อกระบวนการ	โครงสร้างพื้นฐาน	แผนงานพัฒนาปรับปรุงบำรุงรักษาถนน สะพานและท่อหรือรางระบายน้ำ	ก่อสร้างถนนคอนกรีตเสริมเหล็กสายบ้านโคกลี หมู่ที่ ๑๐, บ้านโคกสำราญ หมู่ที่ ๑๗ ถึงบ้าน อ่องน้อย ต.กำพี้	เพื่อให้การคมนาคมสะดวก	ขนาด กว้าง ๕ เมตร ยาว ๗๒๐ เมตร	๑,๙๘๐,๐๐๐	-	-	-	ถนน ๑ สาย	การคมนาคมของประชาชนสะดวก	อบต.หนองจิก
๔	ปรับโครงสร้างการผลิตด้านการเกษตรให้เอื้อต่อการผลิตสินค้าเกษตรและอาหารคุณภาพ	โครงสร้างการผลิตและสร้างความมั่นคงทางเศรษฐกิจในท้องถิ่น โดยให้ความสำคัญต่อกระบวนการ	โครงสร้างพื้นฐาน	แผนงานพัฒนาปรับปรุงบำรุงรักษาถนน สะพานและท่อหรือรางระบายน้ำ	ก่อสร้างถนนคอนกรีตเสริมเหล็กสายบ้านหนองจิก หมู่ ๑ ถึงบ้านสว่าง หมู่ ๑๒	เพื่อให้การคมนาคมสะดวก	ขนาด กว้าง ๕ เมตร ยาว ๑,๔๔๐ เมตร	๓,๙๖๐,๐๐๐	-	-	-	ถนน ๑ สาย	การคมนาคมของประชาชนสะดวก	อบต.หนองจิก
๕	ปรับโครงสร้างการผลิตด้านการเกษตรให้เอื้อต่อการผลิตสินค้าเกษตรและอาหารคุณภาพ	โครงสร้างการผลิตและสร้างความมั่นคงทางเศรษฐกิจในท้องถิ่น โดยให้ความสำคัญต่อกระบวนการ	โครงสร้างพื้นฐาน	แผนงานพัฒนาปรับปรุงบำรุงรักษาถนน สะพานและท่อหรือรางระบายน้ำ	ก่อสร้างถนนคอนกรีตเสริมเหล็กบ้านดอนบม หมู่ที่ ๓ ถึงบ้านไชโย หมู่ที่ ๗	เพื่อให้การคมนาคมสะดวก	ขนาด กว้าง ๕ เมตร ยาว ๗๒๐ เมตร	๑,๙๘๐,๐๐๐	-	-	-	ถนน ๑ สาย	การคมนาคมของประชาชนสะดวก	อบต.หนองจิก

ที่	ยุทธศาสตร์จังหวัด	ยุทธศาสตร์การพัฒนากองกรปกครองส่วนท้องถิ่นในจังหวัด	ยุทธศาสตร์ (อปท.)	แผนงาน	โครงการ	วัตถุประสงค์	เป้าหมาย	งบประมาณและที่มา				ตัวชี้วัด (KPI)	ผลลัพธ์ที่คาดว่าจะได้รับ	หน่วยงานที่ขอประสาน
								๒๕๖๑ (บาท)	๒๕๖๒ (บาท)	๒๕๖๓ (บาท)	๒๕๖๔ (บาท)			
๖	ปรับโครงสร้างการผลิตด้านการเกษตรให้เอื้อต่อการผลิตสินค้าเกษตรและอาหารคุณภาพ	โครงสร้างการผลิตและสร้างความมั่นคงทางเศรษฐกิจในท้องถิ่น โดยให้ความสำคัญต่อกระบวนการ	โครงสร้างพื้นฐาน	แผนงานพัฒนาปรับปรุงบำรุงรักษาถนน สะพาน และท่อหรือรางระบายน้ำ	ก่อสร้างถนนคอนกรีตเสริมเหล็ก บ้านหนองแก หมู่ ๔ ถึงบ้านคูแคน หมู่ ๘	เพื่อให้การคมนาคมสะดวก	ขนาด กว้าง ๕ เมตร ยาว ๑,๔๔๐ เมตร	๓,๙๖๐,๐๐๐	-	-	-	ถนน ๑ สาย	การคมนาคมของประชาชนสะดวก	อบต.หนองจิก
๗	ปรับโครงสร้างการผลิตด้านการเกษตรให้เอื้อต่อการผลิตสินค้าเกษตรและอาหารคุณภาพ	โครงสร้างการผลิตและสร้างความมั่นคงทางเศรษฐกิจในท้องถิ่น โดยให้ความสำคัญต่อกระบวนการ	โครงสร้างพื้นฐาน	แผนงานพัฒนาปรับปรุงบำรุงรักษาถนน สะพาน และท่อหรือรางระบายน้ำ	ก่อสร้างถนนคอนกรีตเสริมเหล็ก สายบ้านโคกठी หมู่ ๑๐ ถึงบ้านหอกลอง ต.หนองลิ้ม	เพื่อให้การคมนาคมสะดวก	ขนาด กว้าง ๖ เมตร ยาว ๖๘๐ เมตร	๒,๒๔๔,๐๐๐	-	-	-	ถนน ๑ สาย	การคมนาคมของประชาชนสะดวก	อบต.หนองจิก

ลงชื่อ.....เลขานุการ

(นายทวิทย์ โพธิ์เสส)

ปลัดองค์การบริหารส่วนตำบลหนองจิก

ตรวจสอบข้อมูลแล้ว สอดคล้องกับยุทธศาสตร์การพัฒนาของ อปท.ในเขตจังหวัด และกรอบการประสานโครงการพัฒนาของ อปท. ในเขตจังหวัด

ลงชื่อ.....เลขานุการ

(นายอุดม โพธิ์งาม)

ท้องถิ่น อำเภอบรบือ

ลงชื่อ.....ประธาน

(นายสิทธิพงศ์ คำเจริญ)

นายกองค์การบริหารส่วนตำบลหนองจิก

ลงชื่อ.....

(นายอนุวัฒน์ หิระนิล)

นายก อำเภอบรบือ

**รายละเอียดโครงการพัฒนา
แผนพัฒนาสี่ปี (พ.ศ.๒๕๖๑ - ๒๕๖๔)
สำหรับประสานโครงการพัฒนาองค์การบริหารส่วนจังหวัด
องค์การบริหารส่วนตำบลหนองจิก**

ยุทธศาสตร์จังหวัดที่ ๑ ปรับโครงสร้างการผลิตด้านการเกษตรให้เอื้อต่อการผลิตสินค้าเกษตรและอาหารคุณภาพ

- ยุทธศาสตร์การพัฒนากองกรปกครองส่วนท้องถิ่นในจังหวัดที่ ๓ ด้านพัฒนาโครงสร้างการผลิตและสร้างความมั่นคงทางเศรษฐกิจในท้องถิ่น โดยให้ความสำคัญต่อกระบวนการ

๑. ยุทธศาสตร์การพัฒนาด้านโครงสร้างพื้นฐาน

๑.๓ แผนงานพัฒนา ปรับปรุง บำรุงรักษาถนน สะพาน และท่อหรือรางระบายน้ำ

ที่	โครงการ	วัตถุประสงค์	เป้าหมาย	งบประมาณและที่มา				ตัวชี้วัด (KPI)	ผลลัพธ์ที่คาดว่าจะได้รับ	หน่วยงานที่ขอประสาน	หน่วยงานที่รับผิดชอบหลัก
				๒๕๖๑ (บาท)	๒๕๖๒ (บาท)	๒๕๖๓ (บาท)	๒๕๖๔ (บาท)				
๑	ก่อสร้างถนนคอนกรีตเสริมเหล็ก สายบ้านคูแคน หมู่ ๘ ถึงบ้านโพธิ์ทอง หมู่ ๑๔	เพื่อให้การคมนาคมสะดวก	ขนาด กว้าง ๕ เมตร ยาว ๓,๕๐๐ เมตร	๙,๖๒๕,๐๐๐	-	-	-	ถนน ๑ สาย	การคมนาคมของประชาชนสะดวก	อบต.หนองจิก	อบจ.มหาสารคาม
๒	ก่อสร้างถนนคอนกรีตเสริมเหล็ก สายบ้านสว่าง หมู่ ๑๒ ถึงบ้านของแมว หมู่ ๒	เพื่อให้การคมนาคมสะดวก	ขนาด กว้าง ๕ เมตร ยาว ๑,๖๐๐ เมตร	๔,๔๐๐,๐๐๐	-	-	-	ถนน ๑ สาย	การคมนาคมของประชาชนสะดวก	อบต.หนองจิก	อบจ.มหาสารคาม

ที่	โครงการ	วัตถุประสงค์	เป้าหมาย	งบประมาณและที่มา				ตัวชี้วัด (KPI)	ผลลัพธ์ที่คาดว่าจะได้รับ	หน่วยงานที่ขอประสาน	หน่วยงานที่รับผิดชอบหลัก
				๒๕๖๑ (บาท)	๒๕๖๒ (บาท)	๒๕๖๓ (บาท)	๒๕๖๔ (บาท)				
๓	ก่อสร้างถนนคอนกรีตเสริมเหล็ก สายบ้านโคกลี หมู่ที่ ๑๐,บ้านโคกสำราญ หมู่ที่ ๑๗ ถึงบ้านฮ่อมน้อย ต.กำพี้	เพื่อให้การคมนาคมสะดวก	ขนาด กว้าง ๕ เมตร ยาว ๗๒๐ เมตร	๑,๙๘๐,๐๐๐	-	-	-	ถนน ๑ สาย	การคมนาคมของประชาชนสะดวก	อบต.หนองจิก	อบจ.มหาสารคาม
๔	ก่อสร้างถนนคอนกรีตเสริมเหล็ก สายบ้านหนองจิก หมู่ ๑ ถึงบ้านสว่าง หมู่ ๑๒	เพื่อให้การคมนาคมสะดวก	ขนาด กว้าง ๕ เมตร ยาว ๑,๔๔๐ เมตร	๓,๙๖๐,๐๐๐	-	-	-	ถนน ๑ สาย	การคมนาคมของประชาชนสะดวก	อบต.หนองจิก	อบจ.มหาสารคาม
๕	ก่อสร้างถนนคอนกรีตเสริมเหล็ก บ้านดอนบม หมู่ที่ ๓ ถึงบ้านไชโย หมู่ที่ ๗	เพื่อให้การคมนาคมสะดวก	ขนาด กว้าง ๕ เมตร ยาว ๗๒๐ เมตร	๑,๙๘๐,๐๐๐	-	-	-	ถนน ๑ สาย	การคมนาคมของประชาชนสะดวก	อบต.หนองจิก	อบจ.มหาสารคาม
๖	ก่อสร้างถนนคอนกรีตเสริมเหล็ก บ้านหนองแก หมู่ ๔ ถึงบ้านคูแคน หมู่ ๘	เพื่อให้การคมนาคมสะดวก	ขนาด กว้าง ๕ เมตร ยาว ๑,๔๔๐ เมตร	๓,๙๖๐,๐๐๐	-	-	-	ถนน ๑ สาย	การคมนาคมของประชาชนสะดวก	อบต.หนองจิก	อบจ.มหาสารคาม
๗	ก่อสร้างถนนคอนกรีตเสริมเหล็ก สายบ้านโคกลี หมู่ที่ ๑๐ ถึงบ้านหอกลอง ต.หนองลิ้ม	เพื่อให้การคมนาคมสะดวก	ขนาด กว้าง ๖ เมตร ยาว ๖๘๐ เมตร	๒,๒๔๔,๐๐๐	-	-	-	ถนน ๑ สาย	การคมนาคมของประชาชนสะดวก	อบต.หนองจิก	อบจ.มหาสารคาม

**รายละเอียดโครงการพัฒนา
แผนพัฒนาสี่ปี (พ.ศ.๒๕๖๑ - ๒๕๖๔)
สำหรับประสานโครงการพัฒนาจังหวัด
องค์การบริหารส่วนตำบลหนองจิก**

ยุทธศาสตร์จังหวัดที่ ๑ ปรับโครงสร้างการผลิตด้านการเกษตรให้เอื้อต่อการผลิตสินค้าเกษตรและอาหารคุณภาพ

- ยุทธศาสตร์การพัฒนากองกรปกครองส่วนท้องถิ่นในจังหวัดที่ ๓ ด้านพัฒนาโครงสร้างการผลิตและสร้างความมั่นคงทางเศรษฐกิจในท้องถิ่น โดยให้ความสำคัญต่อกระบวนการ

๑. ยุทธศาสตร์การพัฒนาด้านโครงสร้างพื้นฐาน

๑.๒ แผนงานพัฒนา ปรับปรุง บำรุงรักษาระบบประปาหมู่บ้าน

ที่	โครงการ	วัตถุประสงค์	เป้าหมาย	งบประมาณและที่มา				ตัวชี้วัด (KPI)	ผลลัพธ์ที่คาดว่าจะได้รับ	หน่วยงานรับผิดชอบหลัก
				๒๕๖๑ (บาท)	๒๕๖๒ (บาท)	๒๕๖๓ (บาท)	๒๕๖๔ (บาท)			
๑	ก่อสร้างระบบประปาหมู่บ้านแบบบาดาลขนาดใหญ่ หมู่ที่ ๖,๑๒,๒๐	เพื่อให้ประชาชนมีน้ำใช้เพื่ออุปโภคและบริโภค	ก่อสร้างระบบประปาหมู่บ้านตามแบบกรมทรัพยากรน้ำ	๒,๓๐๐,๐๐๐	-	-	-	ร้อยละของครัวเรือนที่มีน้ำประปาใช้	ประชาชนมีน้ำใช้เพื่ออุปโภคและบริโภค	กองช่าง
๒	ก่อสร้างระบบประปาหมู่บ้านแบบบาดาลขนาดใหญ่ หมู่ที่ ๓,๑๖	เพื่อให้ประชาชนมีน้ำใช้เพื่ออุปโภคและบริโภค	ก่อสร้างระบบประปาหมู่บ้านตามแบบกรมทรัพยากรน้ำ	๒,๓๐๐,๐๐๐	-	-	-	ร้อยละของครัวเรือนที่มีน้ำประปาใช้	ประชาชนมีน้ำใช้เพื่ออุปโภคและบริโภค	กองช่าง
๓	ก่อสร้างระบบประปาหมู่บ้านแบบบาดาลขนาดใหญ่ หมู่ที่ ๔,๑๘	เพื่อให้ประชาชนมีน้ำใช้เพื่ออุปโภคและบริโภค	ก่อสร้างระบบประปาหมู่บ้านตามแบบกรมทรัพยากรน้ำ	๓,๕๐๐,๐๐๐	-	-	-	ร้อยละของครัวเรือนที่มีน้ำประปาใช้	ประชาชนมีน้ำใช้เพื่ออุปโภคและบริโภค	กองช่าง

๑.๒ แผนงานพัฒนา ปรับปรุง บำรุงรักษาถนน สะพาน และท่อหรือรางระบายน้ำ

ที่	โครงการ	วัตถุประสงค์	เป้าหมาย	งบประมาณและที่มา				ตัวชี้วัด (KPI)	ผลลัพธ์ที่คาดว่าจะได้รับ	หน่วยงานที่รับผิดชอบหลัก
				๒๕๖๑ (บาท)	๒๕๖๒ (บาท)	๒๕๖๓ (บาท)	๒๕๖๔ (บาท)			
๑	ก่อสร้างถนนคอนกรีตเสริมเหล็ก สายบ้านโพธิ์ทอง หมู่ ๑๔ ถึงบ้านคูแค้น หมู่ ๘	เพื่อให้การคมนาคม สะดวก	ขนาด กว้าง ๕ เมตร ยาว ๑,๕๐๐ เมตร	๔,๑๒๕,๐๐๐	-	-	-	ถนน ๑ สาย	การคมนาคมของประชาชน สะดวก	กองช่าง
๒	ถนนคอนกรีตเสริมเหล็กเชื่อม ระหว่างบ้านหนองแปน หมู่ ๑๑ ถึงบ้านหนองแก หมู่ ๑๕	เพื่อให้การคมนาคม สะดวก	ขนาด กว้าง ๕ เมตร ยาว ๗๒๐ เมตร	๑,๙๘๐,๐๐๐	-	-	-	ถนน ๑ สาย	การคมนาคมของประชาชน สะดวก	กองช่าง
๓	ก่อสร้างถนนคอนกรีตเสริมเหล็ก สายบ้านสว่าง หมู่ ๑๒ ถึงบ้านหนองจิก หมู่ ๑	เพื่อให้การคมนาคม สะดวก	ขนาด กว้าง ๕ เมตร ยาว ๗๒๐ เมตร	๑,๙๘๐,๐๐๐	-	-	-	ถนน ๑ สาย	การคมนาคมของประชาชน สะดวก	กองช่าง
๔	ก่อสร้างถนนคอนกรีตเสริมเหล็ก บ้านดอนบม หมู่ที่ ๓ ถึงบ้านสมศรี ตำบลโคกก่อ	เพื่อให้การคมนาคม สะดวก	ขนาด กว้าง ๕ เมตร ยาว ๑,๔๔๐ เมตร	๓,๙๖๐,๐๐๐	-	-	-	ถนน ๑ สาย	การคมนาคมของประชาชน สะดวก	กองช่าง

ที่	โครงการ	วัตถุประสงค์	เป้าหมาย	งบประมาณและที่มา				ตัวชี้วัด (KPI)	ผลลัพธ์ที่คาดว่าจะได้รับ	หน่วยงานที่รับผิดชอบหลัก
				๒๕๖๑ (บาท)	๒๕๖๒ (บาท)	๒๕๖๓ (บาท)	๒๕๖๔ (บาท)			
๕	ก่อสร้างถนนคอนกรีตเสริมเหล็ก บ้านหนองแก หมู่ ๑๕ ถึงบ้านหนองแปน หมู่ ๑๑	เพื่อให้การคมนาคมสะดวก	ขนาด กว้าง ๕ เมตร ยาว ๑,๔๔๐ เมตร	๓,๙๖๐,๐๐๐	-	-	-	ถนน ๑ สาย	การคมนาคมของประชาชนสะดวก	กองช่าง
๖	ก่อสร้างถนนคอนกรีตเสริมเหล็ก เชื่อมระหว่างตำบลถนนสาย บ้านไผ่โย หมู่ที่ ๗ ถึงบ้านภูดิน ตำบลโคกก่อ	เพื่อให้การคมนาคมสะดวก	ขนาด กว้าง ๔ เมตร ยาว ๑,๐๐๐ เมตร	๑,๙๘๐,๐๐๐	-	-	-	ถนน ๑ สาย	การคมนาคมของประชาชนสะดวก	กองช่าง
๗	ก่อสร้างถนนคอนกรีตเสริมเหล็ก สายบ้านค้อ หมู่ ๙ ถึงบ้านเหล่าโง้ง ตำบลบรือ	เพื่อให้การคมนาคมสะดวก	ขนาด กว้าง ๕ เมตร ยาว ๗๒๐ เมตร	๑,๙๘๐,๐๐๐	-	-	-	ถนน ๑ สาย	การคมนาคมของประชาชนสะดวก	กองช่าง
๘	ก่อสร้างถนนคอนกรีตเสริมเหล็ก เชื่อมระหว่างตำบลถนนสาย บ้านโคกสำราญ หมู่ที่ ๑๗ ถึงบ้านเป่า ต.กำพี้	เพื่อให้การคมนาคมสะดวก	ขนาด กว้าง ๕ เมตร ยาว ๑,๐๐๐ เมตร	๒,๗๕๐,๐๐๐	-	-	-	ถนน ๑ สาย	การคมนาคมของประชาชนสะดวก	กองช่าง

ที่	โครงการ	วัตถุประสงค์	เป้าหมาย	งบประมาณและที่มา				ตัวชี้วัด (KPI)	ผลลัพธ์ที่คาดว่าจะได้รับ	หน่วยงานที่รับผิดชอบหลัก
				๒๕๖๑ (บาท)	๒๕๖๒ (บาท)	๒๕๖๓ (บาท)	๒๕๖๔ (บาท)			
๙	ก่อสร้างถนนคอนกรีตเสริมเหล็กเชื่อมระหว่างตำบลถนนสายบ้านหนองแปน หมู่ ๑๑ ถึงบ้านโพธิ์ทอง หมู่ ๑๔	เพื่อให้การคมนาคมสะดวก	ขนาด กว้าง ๔ เมตร ยาว ๑,๐๐๐ เมตร	๑,๙๘๐,๐๐๐	-	-	-	ถนน ๑ สาย	การคมนาคมของประชาชนสะดวก	กองช่าง
๑๐	ก่อสร้างถนนคอนกรีตเสริมเหล็กเชื่อมระหว่างตำบลถนนสายบ้านดอนบมเหนือ หมู่ ๑๖ ตำบลหนองจิกเชื่อมหนองโก ต.หนองโก	เพื่อให้การคมนาคมสะดวก	ขนาด กว้าง ๕ เมตร ยาว ๗๒๐ เมตร	๑,๙๘๐,๐๐๐	-	-	-	ถนน ๑ สาย	การคมนาคมของประชาชนสะดวก	กองช่าง
๑๑	ก่อสร้างถนนคอนกรีตเสริมเหล็กบ้านเหล่าโพธิ์ หมู่ ๕ ถึงบ้านเหล่าไฉ่ ต.บรือ	เพื่อให้การคมนาคมสะดวก	ขนาด กว้าง ๔ เมตร ยาว ๑,๐๐๐ เมตร	๑,๙๘๐,๐๐๐	-	-	-	ถนน ๑ สาย	การคมนาคมของประชาชนสะดวก	กองช่าง

ที่	โครงการ	วัตถุประสงค์	เป้าหมาย	งบประมาณและที่มา				ตัวชี้วัด (KPI)	ผลลัพธ์ที่คาดว่าจะได้รับ	หน่วยงานที่รับผิดชอบหลัก
				๒๕๖๑ (บาท)	๒๕๖๒ (บาท)	๒๕๖๓ (บาท)	๒๕๖๔ (บาท)			
๑๒	ก่อสร้างถนนคอนกรีตเสริมเหล็ก บ้านหนองจิก หมู่ ๑ ถึงทางแยกสายบ้านค้อ นาตุน	เพื่อให้การคมนาคมสะดวก	ขนาด กว้าง ๕ เมตร ยาว ๒,๐๐๐ เมตร	๕,๕๐๐,๐๐๐	-	-	-	ถนน ๑ สาย	การคมนาคมของประชาชนสะดวก	กองช่าง
๑๓	ก่อสร้างถนนคอนกรีตเสริมเหล็ก บ้านหัวนา หมู่ ๒๐ ถึงทางแยกสายบ้านค้อ นาตุน	เพื่อให้การคมนาคมสะดวก	ขนาด กว้าง ๕ เมตร ยาว ๑,๕๐๐ เมตร	๔,๑๒๕,๐๐๐	-	-	-	ถนน ๑ สาย	การคมนาคมของประชาชนสะดวก	กองช่าง
๑๔	ก่อสร้างถนนคอนกรีตเสริมเหล็ก บ้านโพธิ์ทอง หมู่ ๑๔ ถึงวัดบ้านเหล่า โง้ง ต.บรบือ	เพื่อให้การคมนาคมสะดวก	ขนาด กว้าง ๕ เมตร ยาว ๑,๐๐๐ เมตร	๒,๗๕๐,๐๐๐	-	-	-	ถนน ๑ สาย	การคมนาคมของประชาชนสะดวก	กองช่าง
๑๕	ก่อสร้างถนนหินคลุกพร้อมบดทับ จากบ้านหนองจิก หมู่ที่ ๑ ถึงบ้านสว่าง หมู่ที่ ๑๒	เพื่อให้การคมนาคมสะดวก	ขนาด กว้าง ๕ เมตร ยาว ๒,๐๐๐ เมตร	๑,๗๐๐,๐๐๐	-	-	-	ถนน ๑ สาย	การคมนาคมของประชาชนสะดวก	กองช่าง

ที่	โครงการ	วัตถุประสงค์	เป้าหมาย	งบประมาณและที่มา				ตัวชี้วัด (KPI)	ผลลัพธ์ที่คาดว่าจะได้รับ	หน่วยงานที่รับผิดชอบหลัก
				๒๕๖๑ (บาท)	๒๕๖๒ (บาท)	๒๕๖๓ (บาท)	๒๕๖๔ (บาท)			
๑๖	ก่อสร้างถนนหินคลุกพร้อมบดทับจากบ้านโพธิ์ทอง หมู่ที่ ๑๔ ถึงบ้านคูแคน หมู่ที่ ๘	เพื่อให้การคมนาคมสะดวก	ขนาด กว้าง ๕ เมตร ยาว ๒,๐๐๐ เมตร	๑,๗๐๐,๐๐๐	-	-	-	ถนน ๑ สาย	การคมนาคมของประชาชนสะดวก	กองช่าง
๑๗	ก่อสร้างถนนหินคลุกพร้อมบดทับเชื่อมระหว่างตำบลถนนสายบ้านดอนบม หมู่ที่ ๑๖ ถึงบ้านหนองโก ต.หนองโก	เพื่อให้การคมนาคมสะดวก	ขนาด กว้าง ๕ เมตร ยาว ๘๐๐ เมตร	๗๐๐,๐๐๐	-	-	-	ถนน ๑ สาย	การคมนาคมของประชาชนสะดวก	กองช่าง
๑๘	ก่อสร้างถนนหินคลุกพร้อมบดทับเชื่อมระหว่างหมู่บ้าน ถนนสายบ้านคูแคน หมู่ที่ ๘ ถึงบ้านหนองแก หมู่ที่ ๔	เพื่อให้การคมนาคมสะดวก	ขนาด กว้าง ๕ เมตร ยาว ๒,๐๐๐ เมตร	๑,๗๐๐,๐๐๐	-	-	-	ถนน ๑ สาย	การคมนาคมของประชาชนสะดวก	กองช่าง
๑๙	ก่อสร้างถนนหินคลุกพร้อมบดทับเชื่อมระหว่างตำบลถนนสายบ้านโคกสี หมู่ที่ ๑๐ ถึงบ้านฮ้อยน้อย ตำบลกำพี้	เพื่อให้การคมนาคมสะดวก	ขนาด กว้าง ๕ เมตร ยาว ๒,๐๐๐ เมตร	๑,๗๐๐,๐๐๐	-	-	-	ถนน ๑ สาย	การคมนาคมของประชาชนสะดวก	กองช่าง

ที่	โครงการ	วัตถุประสงค์	เป้าหมาย	งบประมาณและที่มา				ตัวชี้วัด (KPI)	ผลลัพธ์ที่คาดว่าจะได้รับ	หน่วยงานที่รับผิดชอบหลัก
				๒๕๖๑ (บาท)	๒๕๖๒ (บาท)	๒๕๖๓ (บาท)	๒๕๖๔ (บาท)			
๒๐	ก่อสร้างถนนหินคลุกพร้อมบดทับเชื่อมระหว่างหมู่บ้าน ถนนสายบ้านช่องแมว หมู่ที่ ๒ ถึงบ้านสว่าง หมู่ที่ ๑๒	เพื่อให้การคมนาคมสะดวก	ขนาด กว้าง ๕ เมตร ยาว ๑,๖๐๐ เมตร	๑,๔๐๐,๐๐๐	-	-	-	ถนน ๑ สาย	การคมนาคมของประชาชนสะดวก	กองช่าง
๒๑	ก่อสร้างถนนหินคลุกพร้อมบดทับเชื่อมระหว่างตำบลถนนสายบ้านค้อ หมู่ที่ ๙ ถึงบ้านเหล่าโง้ง ตำบลบริบูรณ์	เพื่อให้การคมนาคมสะดวก	ขนาด กว้าง ๔ เมตร ยาว ๕๐๐ เมตร	๔๐๐,๐๐๐	-	-	-	ถนน ๑ สาย	การคมนาคมของประชาชนสะดวก	กองช่าง
๒๒	ก่อสร้างถนนหินคลุกพร้อมบดทับสายบ้านโคกสำราญ ตำบลหนองจิก ถึงบ้านเป้า ตำบลกำพี้	เพื่อให้การคมนาคมสะดวก	ขนาด กว้าง ๕ เมตร ยาว ๑,๖๐๐ เมตร	๑,๔๐๐,๐๐๐	-	-	-	ถนน ๑ สาย	การคมนาคมของประชาชนสะดวก	กองช่าง
๒๓	ก่อสร้างถนนหินคลุกพร้อมบดทับถนนสายบ้านหนองแปน หมู่ที่ ๑๑ ถึงบ้านดอนบม หมู่ที่ ๓	เพื่อให้การคมนาคมสะดวก	ขนาด กว้าง ๕ เมตร ยาว ๒,๐๐๐ เมตร	๑,๗๐๐,๐๐๐	-	-	-	ถนน ๑ สาย	การคมนาคมของประชาชนสะดวก	กองช่าง

ที่	โครงการ	วัตถุประสงค์	เป้าหมาย	งบประมาณและที่มา				ตัวชี้วัด (KPI)	ผลลัพธ์ที่คาดว่าจะได้รับ	หน่วยงานที่รับผิดชอบหลัก
				๒๕๖๑ (บาท)	๒๕๖๒ (บาท)	๒๕๖๓ (บาท)	๒๕๖๔ (บาท)			
๒๔	ก่อสร้างถนนหินคลุกพร้อมบดทับถนนสายบ้านไชโย หมู่ที่ ๗ ถึงบ้านดอนบม หมู่ที่ ๓	เพื่อให้การคมนาคมสะดวก	ขนาด กว้าง ๕ เมตร ยาว ๓,๐๐๐ เมตร	๒,๕๐๐,๐๐๐	-	-	-	ถนน ๑ สาย	การคมนาคมของประชาชนสะดวก	กองช่าง
๒๕	ก่อสร้างถนนหินคลุกพร้อมบดทับถนนสายบ้านสว่าง หมู่ที่ ๑๒ ถึงบ้านหนองจิก หมู่ที่ ๑	เพื่อให้การคมนาคมสะดวก	ขนาด กว้าง ๕ เมตร ยาว ๓,๐๐๐ เมตร	๒,๕๐๐,๐๐๐	-	-	-	ถนน ๑ สาย	การคมนาคมของประชาชนสะดวก	กองช่าง

**รายละเอียดโครงการพัฒนา
แผนพัฒนาสี่ปี (พ.ศ.๒๕๖๑ - ๒๕๖๔)
สำหรับประสานโครงการที่องค์กรปกครองส่วนท้องถิ่นดำเนินการโดยไม่ใช้งบประมาณ
องค์การบริหารส่วนตำบลหนองจิก**

ยุทธศาสตร์จังหวัด : ยุทธศาสตร์ที่ ๔ พัฒนาคุณภาพชีวิตของประชาชน สู้สังคมผู้รักสามัคคี เทิดทูนสถาบันของชาติ เอื้ออาทรและสมานฉันท์
- ยุทธศาสตร์การพัฒนาองค์กรปกครองส่วนท้องถิ่นในจังหวัดที่ ๔ การพัฒนาเสริมสร้างประสิทธิภาพองค์กร

๖. ยุทธศาสตร์การพัฒนาด้านการเมืองการบริหารจัดการ

๖.๒ แผนงานพัฒนา การพัฒนาและการบริหารจัดการตามหลักธรรมาภิบาล

ที่	โครงการ	วัตถุประสงค์	เป้าหมาย	งบประมาณและที่มา				ตัวชี้วัด (KPI)	ผลลัพธ์ที่คาดว่าจะได้รับ	หน่วยงานรับผิดชอบหลัก
				๒๕๖๑ (บาท)	๒๕๖๒ (บาท)	๒๕๖๓ (บาท)	๒๕๖๔ (บาท)			
๑	โครงการฝึกอบรมเพิ่มประสิทธิภาพการบริหารจัดการโครงการ	เพื่อให้เจ้าหน้าที่โครงการสามารถบริหารโครงการได้อย่างมีประสิทธิภาพ	บุคลากรใน อบต. หนองจิก	-	-	-	-	ร้อยละของการบริหารโครงการที่มีประสิทธิภาพ	การบริหารงานที่มีประสิทธิภาพ	สำนักปลัด

บัญชีครุภัณฑ์
แผนพัฒนาสี่ปี (พ.ศ.๒๕๖๑ - ๒๕๖๔)
องค์การบริหารส่วนตำบลหนองจิก

ที่	แผนงาน	หมวด	ประเภท	วัตถุประสงค์	เป้าหมาย	งบประมาณและที่มา				หน่วยงาน รับผิดชอบ หลัก
						๒๕๖๑ (บาท)	๒๕๖๒ (บาท)	๒๕๖๓ (บาท)	๒๕๖๔ (บาท)	
๑	บริหารงานทั่วไป	ครุภัณฑ์	ครุภัณฑ์สำนักงาน	ใช้เก็บเอกสาร	จัดซื้อตู้เหล็ก ๒ บานพับ จำนวน ๒ ตู้	๑๑,๐๐๐				สำนักปลัด
๒	บริหารงานทั่วไป	ครุภัณฑ์	ครุภัณฑ์งานบ้านงานครัว	ทำความสะอาด	จัดซื้อเครื่องดูดฝุ่น ขนาด ๑๕ ลิตร ๑ เครื่อง	๑๓,๐๐๐				สำนักปลัด
๓	บริหารงานทั่วไป	ครุภัณฑ์	ครุภัณฑ์ไฟฟ้าและวิทยุ	ใช้ในการประชาสัมพันธ์	จัดซื้อเครื่องเสียงเคลื่อนที่ ขนาดกลางแบบลากจูง ๑ เครื่อง	๑๐,๐๐๐				สำนักปลัด
๔	บริหารงานทั่วไป	ครุภัณฑ์	ครุภัณฑ์ไฟฟ้าและวิทยุ	ใช้ในการประชุม	จัดซื้อไมโครโฟนไร้สาย อเนกประสงค์	๓๐,๐๐๐				สำนักปลัด
๕	บริหารงานทั่วไป	ครุภัณฑ์	ครุภัณฑ์การเกษตร	ใช้ในงานสาธารณภัย	จัดซื้อเครื่องสูบน้ำแบบหอยโข่ง เครื่องยนต์ดีเซล ๑ เครื่อง	๙๕,๐๐๐				สำนักปลัด
๖	บริหารงานทั่วไป	ครุภัณฑ์	ครุภัณฑ์งานบ้านงานครัว	ใช้ในการปรับปรุงภูมิทัศน์	จัดซื้อเครื่องตัดหญ้าแบบนั่งขับ ๑ เครื่อง	๑๘๒,๐๐๐				สำนักปลัด
๗	บริหารงานทั่วไป เกี่ยวกับเคหะ และชุมชน	ครุภัณฑ์	ครุภัณฑ์คอมพิวเตอร์	ใช้ในงานจัดทำเอกสาร	จัดซื้อเครื่องคอมพิวเตอร์โน้ตบุ๊ก จำนวน ๑ เครื่อง	๑๖,๐๐๐				กองช่าง
๘	บริหารงานทั่วไป เกี่ยวกับเคหะ และชุมชน	ครุภัณฑ์	ครุภัณฑ์คอมพิวเตอร์	ใช้ในงานจัดทำเอกสาร	เครื่องพิมพ์ชนิดเลเซอร์/ ชนิด LED ขาวดำ แบบ Network แบบที่ ๑	๑๖,๐๐๐				กองช่าง

ส่วนที่ ๕ การติดตามและประเมินผล

๑. การติดตามและประเมินผลยุทธศาสตร์

ใช้ แนวทางเบื้องต้นในการให้คะแนนแนวทางการพิจารณาการติดตามและประเมินผลยุทธศาสตร์ เพื่อความสอดคล้องแผนพัฒนาท้องถิ่นสี่ปีขององค์กรปกครองส่วนท้องถิ่น
ประเด็นการพิจารณา รายละเอียดหลักเกณฑ์ คะแนนเต็ม คะแนนที่ได้

ประเด็นการพิจารณา	รายละเอียดหลักเกณฑ์	คะแนนเต็ม	คะแนนที่ได้
๑. ข้อมูลสภาพทั่วไป และ ข้อมูลพื้นฐานของ องค์กร ปกครองส่วนท้องถิ่น	ควรประกอบด้วยข้อมูลดังนี้ (๑) ข้อมูลเกี่ยวกับด้านกายภาพ เช่น ที่ตั้งของหมู่บ้าน/ชุมชน/ ตำบลลักษณะภูมิประเทศ ลักษณะภูมิอากาศ ลักษณะของดิน ลักษณะของแหล่งน้ำ ลักษณะของไม้/ป่าไม้ ฯลฯ ด้านการเมือง/ การปกครอง เช่นเขตการปกครอง การเลือกตั้ง ฯลฯ	๒๐ (๓)	
	(๒) ข้อมูลเกี่ยวกับด้านการเมือง/การปกครอง เช่น เขตการ ปกครองการเลือกตั้ง ฯลฯ ประชากร เช่น ข้อมูลเกี่ยวกับจำนวน ประชากร และช่วงอายุและจำนวนประชากร ฯลฯ	(๒)	
	(๓) ข้อมูลเกี่ยวกับสภาพทางสังคม เช่น การศึกษา สาธารณสุข อาชญากรรม ยาเสพติด การสังคมสงเคราะห์ ฯลฯ	(๒)	
	(๔) ข้อมูลเกี่ยวกับระบบบริการพื้นฐาน เช่น การคมนาคมขนส่ง การไฟฟ้า การประปา โทรศัพท์ ฯลฯ	(๒)	
	(๕) ข้อมูลเกี่ยวกับระบบเศรษฐกิจ เช่น การเกษตร การประมง การปศุสัตว์ การบริการ การท่องเที่ยว อุตสาหกรรม การ พาณิชยกรรม/กลุ่มอาชีพแรงงาน ฯลฯ และเศรษฐกิจพอเพียงท้องถิ่น (ด้านการเกษตรและแหล่งน้ำ)	(๒)	
	(๖) ข้อมูลเกี่ยวกับศาสนา ประเพณี วัฒนธรรม เช่น การนับถือ ศาสนาประเพณีและงานประจำปี ภูมิปัญญาท้องถิ่น ภาษาถิ่น สินค้าพื้นเมืองและของที่ระลึก ฯลฯ และอื่นๆ	(๒)	
	(๗) ข้อมูลเกี่ยวกับทรัพยากรธรรมชาติ เช่น น้ำ ป่าไม้ ภูเขา คุณภาพของทรัพยากรธรรมชาติ ฯลฯ	(๒)	
	(๘) การสำรวจและจัดเก็บข้อมูลเพื่อการจัดทำแผนพัฒนา ท้องถิ่นหรือการใช้ข้อมูล จปฐ.	(๒)	
	(๙) การประชุมประชาคมท้องถิ่น รูปแบบ วิธีการ และการ ดำเนินการประชุมประชาคมท้องถิ่น โดยใช้กระบวนการร่วมคิด ร่วมทำ ร่วมตัดสินใจ ร่วมตรวจสอบ ร่วมรับประโยชน์ ร่วม แก้ปัญหา ปรึกษาหารือแลกเปลี่ยนเรียนรู้ เพื่อแก้ปัญหาสำหรับ การพัฒนาท้องถิ่นตามอำนาจหน้าที่ขององค์กรปกครองส่วน ท้องถิ่น	(๓)	

<p>๒ . การวิเคราะห์ สภาพการณ์และ ศักยภาพ</p>	<p>ควรประกอบด้วยข้อมูลดังนี้ (๑) การวิเคราะห์ที่ครอบคลุมความเชื่อมโยง ความสอดคล้อง ยุทธศาสตร์จังหวัด ยุทธศาสตร์การพัฒนาขององค์กรปกครองส่วนท้องถิ่นในเขตจังหวัด ยุทธศาสตร์ขององค์กรปกครองส่วนท้องถิ่น นโยบายของผู้บริหารท้องถิ่น รวมถึงความเชื่อมโยงแผน ยุทธศาสตร์ชาติ ๒๐ ปีแผนพัฒนาเศรษฐกิจและสังคมแห่งชาติ และ Thailand ๔.๐</p>	<p>๑๕ (๒)</p>	
	<p>(๒) การวิเคราะห์การใช้ผังเมืองรวมหรือผังเมืองเฉพาะและการบังคับใช้ผลของการบังคับใช้ สภาพการณ์ที่เกิดขึ้นต่อการพัฒนาท้องถิ่น</p>	<p>(๑)</p>	
<p>๒ . การวิเคราะห์ สภาพการณ์และ ศักยภาพ (ต่อ)</p>	<p>(๓) การวิเคราะห์ทางสังคม เช่น ด้านแรงงาน การศึกษา สาธารณสุข ความยากจน อาชญากรรม ปัญหายาเสพติด เทคโนโลยี จารีต ประเพณี วัฒนธรรม ภูมิปัญญาท้องถิ่น เป็นต้น</p>	<p>(๒)</p>	
	<p>(๔) การวิเคราะห์ทางเศรษฐกิจ ข้อมูลด้านรายได้ครัวเรือน การส่งเสริมอาชีพ กลุ่มอาชีพ กลุ่มทางสังคม การพัฒนาอาชีพและกลุ่มต่างๆ สภาพทางเศรษฐกิจและความเป็นอยู่ทั่วไป เป็นต้น</p>	<p>(๒)</p>	
	<p>(๕) การวิเคราะห์สิ่งแวดล้อม พื้นที่สีเขียว ธรรมชาติต่างๆ ทางภูมิศาสตร์ กระบวนการหรือสิ่งที่เกิดขึ้น การประดิษฐ์ที่มีผลต่อสิ่งแวดล้อมและการพัฒนา</p>	<p>(๒)</p>	
	<p>(๖) ผลการวิเคราะห์ศักยภาพเพื่อประเมินสถานการณ์การพัฒนาในปัจจุบันและโอกาสการพัฒนาในอนาคตของท้องถิ่น ด้วยเทคนิค SWOT Analysis ที่อาจส่งผลต่อการดำเนินงานได้แก่ S-Strength (จุดแข็ง)W- Weakness(จุดอ่อน) O-Opportunity (โอกาส) และT-Threat(อุปสรรค)</p>	<p>(๒)</p>	
	<p>(๗) สรุปประเด็นปัญหาและความต้องการของประชาชนเชิงพื้นที่ มีการนำเสนอปัญหา ค้นหาสาเหตุของปัญหาหรือสมมติฐานของปัญหา แนวทางการแก้ไขปัญหาหรือวิธีการแก้ไข ปัญหา การกำหนดวัตถุประสงค์เพื่อแก้ไขปัญหา</p>	<p>(๒)</p>	
	<p>(๘) สรุปผลการดำเนินงานตามงบประมาณที่ได้รับ และการเบิกจ่ายงบประมาณ ในปีงบประมาณ พ.ศ. ๒๕๕๗-๒๕๖๐ เช่น สรุปสถานการณ์การพัฒนา การตั้งงบประมาณ การเบิกจ่ายงบประมาณการประเมินผลการนำแผนพัฒนาท้องถิ่นไปปฏิบัติ ในเชิงปริมาณ และการประเมินประสิทธิผลของแผนพัฒนาท้องถิ่นในเชิงคุณภาพ</p>	<p>(๑)</p>	
	<p>(๙) ผลที่ได้รับจากการดำเนินงานในปีงบประมาณ พ.ศ. ๒๕๕๗-๒๕๖๐เช่น ผลที่ได้รับ/ผลที่สำคัญ ผลกระทบ และสรุปปัญหาอุปสรรคการดำเนินงานที่ผ่านมาและแนวทางการแก้ไข</p>	<p>(๑)</p>	

	ปีงบประมาณ พ.ศ. ๒๕๕๗-๒๕๖๐		
๓. ยุทธศาสตร์	ควรประกอบด้วยข้อมูลดังนี้	๖๕	
๓.๑ ยุทธศาสตร์ขององค์กรปกครองส่วนท้องถิ่น	สอดคล้องกับสภาพสังคม เศรษฐกิจ สิ่งแวดล้อมของท้องถิ่น ประเด็นปัญหาการพัฒนาและแนวทางการพัฒนาที่สอดคล้องกับยุทธศาสตร์ขององค์กรปกครองส่วนท้องถิ่นและเชื่อมโยงหลัก	(๑๐)	
๓.๒ ยุทธศาสตร์ขององค์กรปกครองส่วนท้องถิ่นในเขตจังหวัด	พระราชรัฐ แผนยุทธศาสตร์ชาติ ๒๐ ปี แผนพัฒนาเศรษฐกิจและสังคมแห่งชาติ และ Thailand ๔.๐		
๓.๓ ยุทธศาสตร์จังหวัด	สอดคล้องและเชื่อมโยงกับสภาพสังคม เศรษฐกิจ สิ่งแวดล้อมของท้องถิ่น และยุทธศาสตร์จังหวัด และเชื่อมโยงหลักพระราชรัฐ แผนยุทธศาสตร์ชาติ ๒๐ ปี แผนพัฒนาเศรษฐกิจและสังคมแห่งชาติและ Thailand ๔.๐	(๑๐)	
	สอดคล้องกับแผนพัฒนาเศรษฐกิจและสังคมแห่งชาติ แผนการบริหารราชการแผ่นดิน นโยบาย/ยุทธศาสตร์ คสช. และนโยบายรัฐบาลหลักพระราชรัฐ แผนยุทธศาสตร์ชาติ ๒๐ ปี และ Thailand ๔.๐	(๑๐)	
๓. ยุทธศาสตร์ (ต่อ)	วิสัยทัศน์ ซึ่งมีลักษณะแสดงสถานภาพที่องค์กรปกครองส่วนท้องถิ่นต้องการจะเป็นหรือบรรลุถึงอนาคตอย่างชัดเจน	(๕)	
๓.๔ วิสัยทัศน์	สอดคล้องกับโอกาสและศักยภาพที่เป็นลักษณะเฉพาะขององค์กรปกครองส่วนท้องถิ่น และสัมพันธ์กับโครงการพัฒนาท้องถิ่น		
๓.๕ กลยุทธ์			
๓.๖ เป้าประสงค์ของแต่ละประเด็นกลยุทธ์			
๓.๗ จุดยืนทางยุทธศาสตร์ (Positioning)	แสดงให้เห็นช่องทาง วิธีการ ภารกิจหรือสิ่งที่ต้องทำตามอำนาจหน้าที่ขององค์กรปกครองส่วนท้องถิ่นที่จะนำไปสู่การบรรลุวิสัยทัศน์ หรือแสดงให้เห็นถึงความชัดเจนในสิ่งที่จะดำเนินการให้บรรลุวิสัยทัศน์นั้น	(๕)	
๓.๘ แผนงาน			
๓.๙ ความเชื่อมโยงของยุทธศาสตร์ในภาพรวม	เป้าประสงค์ของแต่ละประเด็นกลยุทธ์มีความสอดคล้องและสนับสนุนต่อกิจกรรมที่จะเกิดขึ้น มุ่งหมายสิ่งหนึ่งสิ่งใดที่ชัดเจน	(๕)	
๓.๑๐ ผลผลิต/โครงการ	ความมุ่งมั่นอันแน่วแน่ในการวางแผนพัฒนาท้องถิ่น เพื่อให้บรรลุวิสัยทัศน์ขององค์กรปกครองส่วนท้องถิ่น ซึ่งเกิดจากศักยภาพของพื้นที่จริง ที่จะนำไปสู่ผลสำเร็จทางยุทธศาสตร์	(๕)	
	แผนงานหรือจุดมุ่งหมายเพื่อการพัฒนาในอนาคต กำหนดจุดมุ่งหมายในเรื่องใดเรื่องหนึ่งหรือแผนงานที่เกิดจากเป้าประสงค์ ตัวชี้วัดค่าเป้าหมาย กลยุทธ์ จุดยืนทางยุทธศาสตร์ และยุทธศาสตร์ขององค์กรปกครองส่วนท้องถิ่นที่มีความชัดเจนนำไปสู่การจัดทำโครงการพัฒนาท้องถิ่นในแผนพัฒนาท้องถิ่นสี่ปี โดยระบุแผนงานและความเชื่อมโยงดังกล่าว	(๕)	

	<p>ความเชื่อมโยงของক্রวมที่นำไปสู่การพัฒนาท้องถิ่นที่เกิดผลผลิต/โครงการจากแผนยุทธศาสตร์ชาติ ๒๐ ปี แผนพัฒนาเศรษฐกิจและสังคมแห่งชาติ ฉบับที่ ๑๒ Thailand ๔.๐ แผนพัฒนาภาค/แผนพัฒนากลุ่มจังหวัด/แผนพัฒนาจังหวัด ยุทธศาสตร์การพัฒนาขององค์กรปกครองส่วนท้องถิ่นในเขตจังหวัดและยุทธศาสตร์ขององค์กรปกครองส่วนท้องถิ่น</p>	(๕)	
	<p>ผลผลิต/โครงการ เป็นผลผลิตที่เป็นชุดหรือเป็นโครงการที่เป็นชุด กลุ่มหรืออันหนึ่งอันเดียวกัน ลักษณะเดียวกัน เป็นต้น เพื่อนำไปสู่การจัดทำโครงการเพื่อพัฒนาท้องถิ่นในแผนพัฒนาท้องถิ่นสี่ปีอย่างถูกต้องและครบถ้วน</p>	(๕)	
	รวมคะแนน	๑๐๐	

๒. การติดตามประเมินผลโครงการ

ใช้แนวทางเบื้องต้นในการให้คะแนนแนวทางการพิจารณาการติดตามและประเมินผลโครงการเพื่อความสอดคล้องแผนพัฒนาท้องถิ่นสี่ปีขององค์กรปกครองส่วนท้องถิ่น

ประเด็นการพิจารณา	รายละเอียดหลักเกณฑ์	คะแนนเต็ม	คะแนนที่ได้
๑. การสรุปสถานการณ์การพัฒนา	<p>เป็นการวิเคราะห์กรอบการจัดทำยุทธศาสตร์ขององค์กรปกครองส่วนท้องถิ่น (ใช้การวิเคราะห์ SWOT Analysis/Demand (Demand Analysis)/Global Demand และ Trend ปัจจัยและสถานการณ์การเปลี่ยนแปลงที่มีผลต่อการพัฒนา อย่างน้อยต้องประกอบด้วย การวิเคราะห์ศักยภาพด้านเศรษฐกิจ, ด้านสังคม, ด้านทรัพยากรธรรมชาติและสิ่งแวดล้อม)</p>	๑๐	
๒. การประเมินผล การนาแผนพัฒนาท้องถิ่นสี่ปีไปปฏิบัติในเชิงปริมาณ	<p>๑) การควบคุมที่มีการใช้ตัวเลขต่างๆ เพื่อนำมาใช้วัดผลในเชิงปริมาณ เช่น การวัดจำนวนโครงการ กิจกรรม งานต่างๆ ก็คือผลผลิตนั้นเองว่า เป็นไปตามที่ตั้งเป้าหมายเอาไว้หรือไม่จำนวนที่ดำเนินการจริงตามที่ได้กำหนดไว้เท่าไร จำนวนที่ไม่สามารถดำเนินการได้มีจำนวนเท่าไร สามารถอธิบายได้ตามหลักประสิทธิภาพ (Efficiency) ของการพัฒนาท้องถิ่นตามอำนาจหน้าที่ที่ได้กำหนดไว้</p> <p>๒) วิเคราะห์ผลกระทบ/สิ่งที่กระทบ (Impact) โครงการที่ดำเนินการในเชิงปริมาณ (Quantitative)</p>	๑๐	
๓. การประเมินผล การนาแผนพัฒนาท้องถิ่นสี่ปีไปปฏิบัติในเชิงคุณภาพ	<p>๑) การประเมินประสิทธิผลของแผนพัฒนาในเชิงคุณภาพคือการนำเอาเทคนิคต่างๆ มาใช้เพื่อวัดว่าภารกิจ โครงการ กิจกรรม งานต่างๆ ที่ดำเนินการในพื้นที่นั้นๆ ตรงต่อความต้องการของประชาชนหรือไม่และเป็นไปตามอำนาจหน้าที่หรือไม่ ประชาชนพึงพอใจหรือไม่ สิ่งของ วัสดุ ครุภัณฑ์ การดำเนินการต่างๆ มีสภาพหรือลักษณะถูกต้อง คงทน ถาวร สามารถใช้ได้ตามวัตถุประสงค์หรือไม่ ซึ่งเป็นไปตามหลักประสิทธิผล</p>	๑๐	

	(Effectiveness) ผลการปฏิบัติราชการที่บรรลุวัตถุประสงค์และเป้าหมายของแผนการปฏิบัติราชการตามที่ได้รับงบประมาณดำเนินการ รวมถึงสามารถเทียบเคียงกับส่วนราชการหรือหน่วยงาน ๒) วิเคราะห์ผลกระทบ/สิ่งที่กระทบ (Impact) โครงการที่ดำเนินการในเชิงคุณภาพ (Qualitative)		
๔ . แ ผ น ง า น แ ล ะ ยุทธศาสตร์การ พัฒนา	๑) วิเคราะห์แผนงาน งาน ที่เกิดจากด้านต่างๆ มีความสอดคล้องกับยุทธศาสตร์ขององค์กรปกครองส่วนท้องถิ่นในมิติต่างๆ จนนำไปสู่การจัดทำโครงการพัฒนาท้องถิ่นโดยใช้ SWOT Analysis/Demand (Demand Analysis)/Global Demand/Trend หรือหลักการบูรณาการ (Integration) กับองค์กรปกครองส่วนท้องถิ่นที่มีพื้นที่ติดต่อกัน ๒) วิเคราะห์แผนงาน งาน ที่เกิดจากด้านต่างๆ ที่สอดคล้องกับการแก้ไขปัญหาความยากจน หลักปรัชญาเศรษฐกิจพอเพียง และโดยเฉพาะเศรษฐกิจพอเพียงท้องถิ่น (ด้านการเกษตรและแหล่งน้ำ) (Local Sufficiency Economy Plan : LSEP)	๑๐	
	ควรประกอบด้วยข้อมูลดังนี้ เป็นโครงการที่มีวัตถุประสงค์สนองต่อแผนยุทธศาสตร์การพัฒนาขององค์กรปกครองส่วนท้องถิ่นและดำเนินการเพื่อให้การพัฒนาบรรลุตามวิสัยทัศน์ขององค์กรปกครองส่วนท้องถิ่นที่กำหนดไว้ ชื่อโครงการมีความชัดเจน มุ่งไปเรื่องใดเรื่องหนึ่ง อ่านแล้วเข้าใจได้ว่าจะพัฒนาอะไรในอนาคต	๖๐ (๕)	
	มีวัตถุประสงค์ชัดเจน (clear objective) โครงการต้องกำหนดวัตถุประสงค์สอดคล้องกับความเป็นมาของโครงการ สอดคล้องกับหลักการและเหตุผล วิธีการดำเนินงานต้องสอดคล้องกับวัตถุประสงค์ ความเป็นไปได้ชัดเจน มีลักษณะเฉพาะเจาะจง	(๕)	
	สภาพที่อยากให้เกิดขึ้นในอนาคตเป็นทิศทางที่ต้องไปให้ถึงเป้าหมายต้องชัดเจน สามารถระบุจำนวนเท่าไร กลุ่มเป้าหมายคืออะไร มีผลผลิตอย่างไร กลุ่มเป้าหมาย พื้นที่ดำเนินงาน และระยะเวลาดำเนินงานอธิบายให้ชัดเจนว่าโครงการนี้จะทำที่ไหน เริ่มต้นในช่วงเวลาใดและจบลงเมื่อไร ใครคือกลุ่มเป้าหมายของโครงการ หากกลุ่มเป้าหมายมีหลายกลุ่ม ให้บอกชัดเจนไปว่าใครคือกลุ่มเป้าหมายหลัก ใครคือกลุ่มเป้าหมายรอง	(๕)	

ประเด็นการพิจารณา	รายละเอียดหลักเกณฑ์	คะแนน เต็ม	คะแนน ที่ได้
<p>๕. โครงการพัฒนา</p> <p>๕.๑ ความชัดเจนของชื่อโครงการ</p> <p>๕.๒ กำหนดวัตถุประสงค์สอดคล้องกับโครงการ</p> <p>๕.๓ เป้าหมาย (ผลผลิตของโครงการ) มีความชัดเจนนำไปสู่การตั้งงบประมาณได้ถูกต้อง</p> <p>๕.๔ โครงการมีความสอดคล้องกับแผนยุทธศาสตร์ ๒๐ ปี</p> <p>๕.๕ เป้าหมาย (ผลผลิตของโครงการ) มีความสอดคล้องกับแผนพัฒนาเศรษฐกิจและสังคมแห่งชาติ</p> <p>๕.๖ โครงการมีความสอดคล้องกับ Thailand ๔.๐</p>	<p>โครงการสอดคล้องกับ (๑) ความมั่นคง (๒) การสร้างความสามารถในการแข่งขัน (๓) การพัฒนาและเสริมสร้างศักยภาพคน (๔) การสร้างโอกาสความเสมอภาคและเท่าเทียมกันทางสังคม (๕) การสร้างการเติบโตบนคุณภาพชีวิตที่เป็นมิตรต่อสิ่งแวดล้อม (๖) การปรับสมดุลและพัฒนาาระบบการบริหารจัดการภาครัฐ เพื่อให้เกิดความมั่นคง มั่งคั่ง ยั่งยืน</p> <p>โครงการมีความสอดคล้องกับแผนพัฒนาเศรษฐกิจและสังคมแห่งชาติฉบับที่ ๑๒ โดย (๑) ยึดหลักปรัชญาของเศรษฐกิจพอเพียง (๒) ยึดคนเป็นศูนย์กลางการพัฒนา (๓) ยึดวิสัยทัศน์ภายใต้ยุทธศาสตร์ชาติ ๒๐ ปี</p> <p>(๔) ยึดเป้าหมายอนาคตประเทศไทย ๒๕๗๔ (๕) ยึดหลักการนำไปสู่การปฏิบัติให้เกิดผลสัมฤทธิ์อย่างจริงจังใน ๕ ปีที่ต่อยอดไปสู่ผลสัมฤทธิ์ที่เป็นเป้าหมายระยะยาว ภายใต้แนวทางการพัฒนา (๑) การยกระดับศักยภาพการแข่งขันและการหลุดพ้นกับดักรายได้ปานกลางสู่รายได้สูง(๒) การพัฒนาศักยภาพคนตามช่วงวัยและการปฏิรูประบบเพื่อสร้างสังคมสูงวัยอย่างมีคุณภาพ (๓) การลดความเหลื่อมล้ำทางสังคม (๔)การรองรับการเชื่อมโยงภูมิภาคและความเป็นเมือง (๕) การสร้างความเจริญเติบโตทางเศรษฐกิจและสังคมอย่างเป็นมิตรกับสิ่งแวดล้อม (๖)การบริหารราชการแผ่นดินที่มีประสิทธิภาพ</p>	(๕)	
	<p>โครงการมีลักษณะหรือสอดคล้องกับการปรับเปลี่ยนโครงสร้างเศรษฐกิจไปสู่ Value-Based Economy หรือเศรษฐกิจที่ขับเคลื่อนด้วยนวัตกรรม ทำน้อย ได้มาก เช่น (๑) เปลี่ยนจากการผลิตสินค้า โภคภัณฑ์ไปสู่สินค้าเชิงนวัตกรรม (๒) เปลี่ยนจากการขับเคลื่อนประเทศด้วยภาคอุตสาหกรรม ไปสู่การขับเคลื่อนด้วยเทคโนโลยี ความคิดสร้างสรรค์และนวัตกรรม (๓) เปลี่ยนจากการเน้นภาคการผลิตสินค้า ไปสู่การเน้นภาคบริการมากขึ้น รวมถึงโครงการที่เติมเต็มด้วยวิทยาการ ความคิดสร้างสรรค์ นวัตกรรม วิทยาศาสตร์ เทคโนโลยี และการวิจัยและพัฒนาแล้วต่อยอดความได้เปรียบเชิงเปรียบเทียบ เช่น ด้านเกษตรเทคโนโลยีชีวภาพ สาธารณสุข วัฒนธรรม ฯลฯ</p>	(๕)	
<p>๕. โครงการพัฒนา (ต่อ)</p> <p>๕.๗ โครงการสอดคล้องกับยุทธศาสตร์จังหวัด</p>	<p>โครงการพัฒนาท้องถิ่นมีความสอดคล้องกับช่วงระยะเวลาของแผนพัฒนาจังหวัดที่ได้กำหนดขึ้น เพื่อขับเคลื่อนการพัฒนาท้องถิ่นเสมือนหนึ่งการขับเคลื่อนการพัฒนาจังหวัด ซึ่งไม่สามารถแยกส่วนใดส่วนหนึ่งออกจากกันได้ นอกจากนี้โครงการพัฒนาท้องถิ่นต้องเป็นโครงการเชื่อมต่อหรือเดินทางไปด้วยกันกับยุทธศาสตร์จังหวัดที่ได้กำหนดขึ้นที่เป็นปัจจุบัน</p>	(๕)	

๕.๘ โครงการแก้ไข ปัญหาความยากจน หรือ การเสริมสร้างให้ ประเทศชาติมั่นคงมั่งคั่ง ยั่งยืนภายใต้หลักประชา รัฐ	เป็นโครงการที่ดำเนินการภายใต้พื้นฐานความพอเพียงที่ประชาชน ดำเนินการเองหรือร่วมดำเนินการ เป็นโครงการต่อยอดและขยาย ได้เป็นโครงการที่ประชาชนต้องการเพื่อให้เกิดความยั่งยืน ซึ่งมี ลักษณะที่จะให้ท้องถิ่นมีความมั่นคง มั่งคั่ง ยั่งยืน เป็นท้องถิ่นที่ พัฒนาแล้ว ด้วยการพัฒนาตามปรัชญาเศรษฐกิจพอเพียง และ เศรษฐกิจพอเพียงท้องถิ่น(ด้านการเกษตรและแหล่งน้ำ) (LSEP)	(๕)	
๕.๙ งบประมาณ มีความ สอดคล้องกับเป้าหมาย (ผลผลิตของโครงการ)	งบประมาณโครงการพัฒนาจะต้องคำนึงถึงหลักสำคัญ ๕ ประการ ในการจัดทำโครงการได้แก่ (๑) ความประหยัด (Economy) (๒) ความมีประสิทธิภาพ (Efficiency) (๓) ความมีประสิทธิภาพ (Effectiveness) (๔)ความยุติธรรม (Equity) (๕) ความโปร่งใส (Transparency)	(๕)	
๕.๑๐ มีการประมาณ การ ราคาถูกต้องตามหลัก วิธีการงบประมาณ	การประมาณการราคาเพื่อการพัฒนาต้องให้สอดคล้องกับโครงการ ถูกต้องตามหลักวิชาการทางช่าง หลักของราคากลาง ราคากลาง ท้องถิ่นมีความโปร่งใสในการกำหนดราคาและตรวจสอบได้ในเชิง ประจักษ์มีความคลาดเคลื่อนไม่มากกว่าหรือไม่ต่ำกว่าร้อยละห้า ของการนำไปตั้งงบประมาณรายจ่ายในข้อบัญญัติ/เทศบัญญัติ เงินสะสม หรือรายจ่ายพัฒนาที่ปรากฏในรูปแบบอื่นๆ	(๕)	
๕ . ๑ ๑ มีการกำหนด ตัวชี้วัด (KPI) แล ะ สอดคล้องกับ วัตถุประสงค์ และผลที่คาดว่าจะได้รับ	มีการกำหนดดัชนีชี้วัดผลงาน (Key Performance Indicator : KPI)ที่ สามารถวัดได้ (measurable) ใช้บอกประสิทธิผล (effectiveness)ใช้บอกประสิทธิภาพ(efficiency) ได้ เช่น การ กำหนดความพึงพอใจการกำหนดร้อยละ การกำหนดอันเกิดจาก ผลของวัตถุประสงค์ที่เกิดที่สิ่งที่ได้รับ (การคาดการณ์ คาดว่าจะ ได้รับ)	(๕)	
๕.๑๒ ผลที่คาดว่าจะ ได้รับ สอดคล้องกับ วัตถุประสงค์	ผลที่ได้รับเป็นสิ่งที่เกิดขึ้นได้จริงจากการดำเนินการตามโครงการ พัฒนาซึ่งสอดคล้องกับวัตถุประสงค์ที่ตั้งไว้ การได้ผลหรือผลที่ เกิดขึ้นจะต้องเท่ากับวัตถุประสงค์หรือมากกว่าวัตถุประสงค์ ซึ่งการ เขียนวัตถุประสงค์ควรคำนึงถึง (๑) มีความเป็นไปได้และมีความเฉพาะเจาะจง ในการดำเนินงาน ตามโครงการ (๒) วัดและประเมินผลระดับของความสำเร็จได้ (๓) ระบุสิ่งที่ต้องการดำเนินงานอย่างชัดเจนและเฉพาะเจาะจงมาก ที่สุดและสามารถปฏิบัติได้ (๔) เป็นเหตุเป็นผล สอดคล้องกับความเป็นจริง (๕) ส่งผลต่อการบ่งบอกเวลาได้	(๕)	
	รวมคะแนน	๑๐๐	

๓. สรุปผลการพัฒนาท้องถิ่นในภาพรวม

๓. การวัดผลในเชิงปริมาณและเชิงคุณภาพ

ข้อ ๓๐ (๕) ของระเบียบกระทรวงมหาดไทยว่าด้วยการจัดทำแผนพัฒนาขององค์กรปกครองส่วนท้องถิ่น พ.ศ. ๒๕๔๘ ฉบับที่ ๒ พ.ศ. ๒๕๕๙ กำหนดว่า ผู้บริหารท้องถิ่นเสนอผลการติดตามและประเมินผลต่อสภาท้องถิ่น และคณะกรรมการพัฒนาท้องถิ่น พร้อมทั้งประกาศผลการติดตามและประเมินผลแผนพัฒนาให้ประชาชนในท้องถิ่นทราบในที่เปิดเผยภายในสิบห้าวันนับแต่วันที่ผู้บริหารท้องถิ่นเสนอผลการติดตามและประเมินผลดังกล่าวและต้องปิดประกาศโดยเปิดเผยไม่น้อยกว่าสามสิบวัน โดยอย่างน้อยปีละสองครั้งภายในเดือนเมษายนและภายในเดือนตุลาคมของทุกปี และ ข้อ ๒๙ (๓) กำหนดว่า ให้องค์กรปกครองส่วนท้องถิ่นรายงานผลและเสนอความเห็นซึ่งได้จากการติดตามและประเมินผลแผนพัฒนาต่อผู้บริหารท้องถิ่น เพื่อให้ผู้บริหารท้องถิ่นเสนอต่อสภาท้องถิ่น และคณะกรรมการพัฒนาท้องถิ่น พร้อมทั้งประกาศผลการติดตามและประเมินผลแผนพัฒนาให้ประชาชนในท้องถิ่นทราบในที่เปิดเผยภายในสิบห้าวัน นับแต่วันรายงานผลและเสนอความเห็นดังกล่าวและต้องปิดประกาศไว้เป็นระยะเวลาไม่น้อยกว่าสามสิบวัน โดยอย่างน้อยปีละสองครั้งภายในเดือนเมษายนและภายในเดือนตุลาคมของทุกปี

โดยใช้แบบสำหรับการติดตามและประเมินผลเชิงปริมาณและคุณภาพ (๑) แบบตัวบ่งชี้การปฏิบัติงาน (Performance Indicators) (๒) แบบบัตรคะแนน (Scorecard Model) หรือ Scorecard Model ของ Kaplan & Norton (๓) แบบมุ่งวัดผลสัมฤทธิ์ (Result Framework Model (RF)) (๔) แบบเชิงเหตุผล (Logical Model) ตัวแบบเชิงเหตุผล หรือ Logical Model (๕) แบบวัดกระบวนการปฏิบัติงาน (Process Performance Measurement System (PPMS)) ระบบการวัดกระบวนการปฏิบัติงานหรือ PPMS (๖) แบบการประเมินโดยใช้วิธีการแก้ปัญหาหรือเรียนรู้จากปัญหาที่เกิดขึ้นหรือ Problem-Solving Method (๗) แบบการประเมินแบบมีส่วนร่วม (Participatory Methods) (๘) แบบการประเมินผลกระทบ (Impact Evaluation) (๙) แบบการประเมินความเสี่ยง (Risk Assessment Model) (๑๐) แบบการประเมินตนเอง (Self-assessment Model) และ (๑๑) แบบอื่น ๆ ที่องค์กรปกครองส่วนท้องถิ่นกำหนดขึ้น

โดยใช้รูปแบบเชิงพรรณนา ซึ่งสามารถแสดงได้ทั้งการอธิบายเชิงสถิติ รูปภาพ กราฟ ข้อมูลต่าง ๆ จาก

๗.๑ ใช้แบบสำหรับการติดตามและประเมินผลเชิงปริมาณและคุณภาพ

(๑) แบบตัวบ่งชี้การปฏิบัติงาน (Performance Indicators)

(๒) แบบบัตรคะแนน (Scorecard Model) แบบบัตรคะแนน หรือ Scorecard Model ของ Kaplan & Norton

(๓) แบบมุ่งวัดผลสัมฤทธิ์ (Result Framework Model (RF))

(๔) แบบเชิงเหตุผล (Logical Model) ตัวแบบเชิงเหตุผล หรือ Logical Model

(๕) แบบวัดกระบวนการปฏิบัติงาน (Process Performance Measurement System (PPMS)) ระบบการวัดกระบวนการปฏิบัติงานหรือ PPMS

(๖) แบบการประเมินโดยใช้วิธีการแก้ปัญหาหรือเรียนรู้จากปัญหาที่เกิดขึ้นหรือ Problem-Solving Method

(๗) แบบการประเมินแบบมีส่วนร่วม (Participatory Methods)

(๘) แบบการประเมินผลกระทบ (Impact Evaluation)

(๙) แบบการประเมินความเสี่ยง (Risk Assessment Model)

(๑๐) แบบการประเมินตนเอง (Self-assessment Model) และ

(๑๑) แบบอื่น ๆ ที่องค์กรปกครองส่วนท้องถิ่นกำหนดขึ้น ทั้งนี้ต้องอยู่ภายใต้กรอบตาม

ข้อ (๑)-(๑๐) หรือเป็นแบบผสมก็ได้

๗.๒ เชิงปริมาณ (Quantity) คุณภาพ (Quality) ผลที่ได้จริง ๆ คืออะไร ค่าใช้จ่าย (Cost) เวลา(Time) เป็นไปตามที่กำหนดไว้หรือไม่

๗.๓ ประชาชนได้ประโยชน์อย่างไรหรือราชการได้ประโยชน์อย่างไร

๗.๔ วัดผลนั้นได้จริงหรือไม่ หรือวัดได้เท่าไร (Key Performance Indicators : KPIs)

๗.๕ ผลกระทบ (Impact)

๔. ข้อเสนอแนะในการจัดทำแผนพัฒนาท้องถิ่นในอนาคต

๔.๑ ผลกระทบนำไปสู่ออนาคต

การพัฒนาขององค์การบริหารส่วนตำบลหนองจิกเพื่อให้เกิดประสิทธิภาพและประสิทธิผลสูงสุด จำเป็นอย่างยิ่งที่ต้องสร้างความมีส่วนร่วมในการพัฒนาจากทุกภาคส่วนภายในตำบล ในการร่วมกันคิดร่วมกันแก้ไขปัญหา เพื่อให้ได้แนวทางที่ดีที่สุดในการพัฒนา

๔.๒ ข้อสังเกต ข้อเสนอแนะ ผลจากการพัฒนา

เพื่อการพัฒนาที่มีประสิทธิผล การให้ความสำคัญกับการมีส่วนร่วมของภาคประชาคมระดับชุมชน โดยการส่งเสริมการจัดประชุมประชาคมระดับหมู่บ้าน การวางแผนการพัฒนาให้เป็นระบบนำไปสู่การพัฒนาระดับตำบลที่มีประสิทธิภาพ ตลอดจนการสร้างทัศนคติที่ดีของประชาชนในการมีส่วนร่วมแสดงความคิดเห็น การประสานกำลังในการพัฒนาทุกภาคส่วน การร่วมมือทางด้านวิชาการของหน่วยงานที่เกี่ยวข้อง ตลอดจนการสร้างเครือข่ายเพื่อการพัฒนาในระดับชุมชน ตำบล จะนำไปสู่การพัฒนาที่ยั่งยืนอย่างแท้จริง

รายละเอียดโครงการพัฒนา

แผนพัฒนาสี่ปี (พ.ศ.๒๕๖๑ - ๒๕๖๔)
สำหรับประสานโครงการพัฒนาจังหวัด
องค์การบริหารส่วนตำบลหนองจิก

ยุทธศาสตร์จังหวัดที่ ๑ ปรับโครงสร้างการผลิตด้านการเกษตรให้เอื้อต่อการผลิตสินค้าเกษตรและอาหารคุณภาพ

- ยุทธศาสตร์การพัฒนาด้านการปกครองส่วนท้องถิ่นในจังหวัดที่ ๓ ด้านพัฒนาโครงสร้างการผลิตและสร้างความมั่นคงทางเศรษฐกิจในท้องถิ่น โดยให้ความสำคัญต่อกระบวนการ

๑. ยุทธศาสตร์การพัฒนาด้านโครงสร้างพื้นฐาน

๑.๒ แผนงานพัฒนา ปรับปรุง บำรุงรักษาระบบประปาหมู่บ้าน

ที่	โครงการ	วัตถุประสงค์	เป้าหมาย	งบประมาณและที่มา				ตัวชี้วัด (KPI)	ผลลัพธ์ที่คาดว่าจะได้รับ	หน่วยงานรับผิดชอบหลัก
				๒๕๖๑ (บาท)	๒๕๖๒ (บาท)	๒๕๖๓ (บาท)	๒๕๖๔ (บาท)			
๑	ก่อสร้างระบบประปาหมู่บ้านแบบบาดาลขนาดใหญ่ หมู่ที่ ๖,๑๒,๒๐	เพื่อให้ประชาชนมีน้ำใช้เพื่ออุปโภคและบริโภค	ก่อสร้างระบบประปาหมู่บ้านตามแบบกรมทรัพยากรน้ำ	๒,๓๐๐,๐๐๐	-	-	-	ร้อยละของครัวเรือนที่มีน้ำประปาใช้	ประชาชนมีน้ำใช้เพื่ออุปโภคและบริโภค	กองช่าง
๒	ก่อสร้างระบบประปาหมู่บ้านแบบบาดาลขนาดใหญ่ หมู่ที่ ๓,๑๖	เพื่อให้ประชาชนมีน้ำใช้เพื่ออุปโภคและบริโภค	ก่อสร้างระบบประปาหมู่บ้านตามแบบกรมทรัพยากรน้ำ	๒,๓๐๐,๐๐๐	-	-	-	ร้อยละของครัวเรือนที่มีน้ำประปาใช้	ประชาชนมีน้ำใช้เพื่ออุปโภคและบริโภค	กองช่าง
๓	ก่อสร้างระบบประปาหมู่บ้านแบบบาดาลขนาดใหญ่มาก หมู่ที่ ๔,๑๘	เพื่อให้ประชาชนมีน้ำใช้เพื่ออุปโภคและบริโภค	ก่อสร้างระบบประปาหมู่บ้านตามแบบกรมทรัพยากรน้ำ	๓,๕๐๐,๐๐๐	-	-	-	ร้อยละของครัวเรือนที่มีน้ำประปาใช้	ประชาชนมีน้ำใช้เพื่ออุปโภคและบริโภค	กองช่าง

๑.๒ แผนงานพัฒนา ปรับปรุง บำรุงรักษาถนน สะพาน และท่อหรือรางระบายน้ำ

ที่	โครงการ	วัตถุประสงค์	เป้าหมาย	งบประมาณและที่มา				ตัวชี้วัด (KPI)	ผลลัพธ์ที่คาดว่าจะได้รับ	หน่วยงานที่รับผิดชอบหลัก
				๒๕๖๑ (บาท)	๒๕๖๒ (บาท)	๒๕๖๓ (บาท)	๒๕๖๔ (บาท)			
๑	ก่อสร้างถนนคอนกรีตเสริมเหล็กสายบ้านโพธิ์ทอง หมู่ ๑๔ ถึงบ้านคูแคน หมู่ ๘	เพื่อให้การคมนาคม สะดวก	ขนาด กว้าง ๕ เมตร ยาว ๑,๕๐๐ เมตร	๔,๑๒๕,๐๐๐	-	-	-	ถนน ๑ สาย	การคมนาคมของประชาชน สะดวก	กองช่าง
๒	ถนนคอนกรีตเสริมเหล็กเชื่อม ระหว่างบ้านหนองแปน หมู่ ๑๑ ถึงบ้านหนองแก หมู่ ๑๕	เพื่อให้การคมนาคม สะดวก	ขนาด กว้าง ๕ เมตร ยาว ๗๒๐ เมตร	๑,๙๘๐,๐๐๐	-	-	-	ถนน ๑ สาย	การคมนาคมของประชาชน สะดวก	กองช่าง
๓	ก่อสร้างถนนคอนกรีตเสริมเหล็กสายบ้านสว่าง หมู่ ๑๒ ถึงบ้านหนองจิก หมู่ ๑	เพื่อให้การคมนาคม สะดวก	ขนาด กว้าง ๕ เมตร ยาว ๗๒๐ เมตร	๑,๙๘๐,๐๐๐	-	-	-	ถนน ๑ สาย	การคมนาคมของประชาชน สะดวก	กองช่าง
๔	ก่อสร้างถนนคอนกรีตเสริมเหล็กบ้านดอนบม หมู่ที่ ๓ ถึงบ้านสมศรี ตำบลโคกก่อ	เพื่อให้การคมนาคม สะดวก	ขนาด กว้าง ๕ เมตร ยาว ๑,๔๔๐ เมตร	๓,๙๖๐,๐๐๐	-	-	-	ถนน ๑ สาย	การคมนาคมของประชาชน สะดวก	กองช่าง

ที่	โครงการ	วัตถุประสงค์	เป้าหมาย	งบประมาณและที่มา				ตัวชี้วัด (KPI)	ผลลัพธ์ที่คาดว่าจะได้รับ	หน่วยงานที่รับผิดชอบหลัก
				๒๕๖๑ (บาท)	๒๕๖๒ (บาท)	๒๕๖๓ (บาท)	๒๕๖๔ (บาท)			
๕	ก่อสร้างถนนคอนกรีตเสริมเหล็กบ้านหนองแก หมู่ ๑๕ ถึงบ้านหนองแปน หมู่ ๑๑	เพื่อให้การคมนาคมสะดวก	ขนาด กว้าง ๕ เมตร ยาว ๑,๔๔๐ เมตร	๓,๙๖๐,๐๐๐	-	-	-	ถนน ๑ สาย	การคมนาคมของประชาชนสะดวก	กองช่าง
๖	ก่อสร้างถนนคอนกรีตเสริมเหล็กเชื่อมระหว่างตำบลถนนสาย บ้านไชโย หมู่ที่ ๗ ถึงบ้านภูดิน ตำบลโคกก่อ	เพื่อให้การคมนาคมสะดวก	ขนาด กว้าง ๔ เมตร ยาว ๑,๐๐๐ เมตร	๑,๙๘๐,๐๐๐	-	-	-	ถนน ๑ สาย	การคมนาคมของประชาชนสะดวก	กองช่าง
๗	ก่อสร้างถนนคอนกรีตเสริมเหล็กสายบ้านค้อ หมู่ ๙ ถึงบ้านเหล่าไ้ง ตำบลบรบือ	เพื่อให้การคมนาคมสะดวก	ขนาด กว้าง ๕ เมตร ยาว ๗๒๐ เมตร	๑,๙๘๐,๐๐๐	-	-	-	ถนน ๑ สาย	การคมนาคมของประชาชนสะดวก	กองช่าง
๘	ก่อสร้างถนนคอนกรีตเสริมเหล็กเชื่อมระหว่างตำบลถนนสาย บ้านโคกสำราญ หมู่ที่ ๑๗ ถึงบ้านเป่าต.กำพี้	เพื่อให้การคมนาคมสะดวก	ขนาด กว้าง ๕ เมตร ยาว ๑,๐๐๐ เมตร	๒,๗๕๐,๐๐๐	-	-	-	ถนน ๑ สาย	การคมนาคมของประชาชนสะดวก	กองช่าง

ที่	โครงการ	วัตถุประสงค์	เป้าหมาย	งบประมาณและที่มา				ตัวชี้วัด (KPI)	ผลลัพธ์ที่คาดว่าจะได้รับ	หน่วยงานที่รับผิดชอบหลัก
				๒๕๖๑ (บาท)	๒๕๖๒ (บาท)	๒๕๖๓ (บาท)	๒๕๖๔ (บาท)			
๙	ก่อสร้างถนนคอนกรีตเสริมเหล็กเชื่อมระหว่างตำบลถนนสายบ้านหนองแปน หมู่ ๑๑ ถึงบ้านโพธิ์ทอง หมู่ ๑๔	เพื่อให้การคมนาคมสะดวก	ขนาด กว้าง ๔ เมตร ยาว ๑,๐๐๐ เมตร	๑,๙๘๐,๐๐๐	-	-	-	ถนน ๑ สาย	การคมนาคมของประชาชนสะดวก	กองช่าง
๑๐	ก่อสร้างถนนคอนกรีตเสริมเหล็กเชื่อมระหว่างตำบลถนนสายบ้านคอนบมเหนือ หมู่ ๑๖ ตำบลหนองจิก เชื่อมหนองโก ต.หนองโก	เพื่อให้การคมนาคมสะดวก	ขนาด กว้าง ๕ เมตร ยาว ๗๒๐ เมตร	๑,๙๘๐,๐๐๐	-	-	-	ถนน ๑ สาย	การคมนาคมของประชาชนสะดวก	กองช่าง
๑๑	ก่อสร้างถนนคอนกรีตเสริมเหล็กบ้านเหล่าโพธิ์ หมู่ ๕ ถึงบ้านเหล่าไฉ่ ต.บรบือ	เพื่อให้การคมนาคมสะดวก	ขนาด กว้าง ๔ เมตร ยาว ๑,๐๐๐ เมตร	๑,๙๘๐,๐๐๐	-	-	-	ถนน ๑ สาย	การคมนาคมของประชาชนสะดวก	กองช่าง

ที่	โครงการ	วัตถุประสงค์	เป้าหมาย	งบประมาณและที่มา				ตัวชี้วัด (KPI)	ผลลัพธ์ที่คาดว่าจะได้รับ	หน่วยงานที่รับผิดชอบหลัก
				๒๕๖๑ (บาท)	๒๕๖๒ (บาท)	๒๕๖๓ (บาท)	๒๕๖๔ (บาท)			
๑๒	ก่อสร้างถนนคอนกรีตเสริมเหล็กบ้านหนองจิก หมู่ ๑ ถึงทางแยกสายบ้านค้อ นาคุณ	เพื่อให้การคมนาคมสะดวก	ขนาด กว้าง ๕ เมตร ยาว ๒,๐๐๐ เมตร	๕,๕๐๐,๐๐๐	-	-	-	ถนน ๑ สาย	การคมนาคมของประชาชนสะดวก	กองช่าง
๑๓	ก่อสร้างถนนคอนกรีตเสริมเหล็กบ้านหัวนา หมู่ ๒๐ ถึงทางแยกสายบ้านค้อ นาคุณ	เพื่อให้การคมนาคมสะดวก	ขนาด กว้าง ๕ เมตร ยาว ๑,๕๐๐ เมตร	๔,๑๒๕,๐๐๐	-	-	-	ถนน ๑ สาย	การคมนาคมของประชาชนสะดวก	กองช่าง
๑๔	ก่อสร้างถนนคอนกรีตเสริมเหล็กบ้านโพธิ์ทอง หมู่ ๑๔ ถึงวัดบ้านเหล่าโง้ง ต.บรบือ	เพื่อให้การคมนาคมสะดวก	ขนาด กว้าง ๕ เมตร ยาว ๑,๐๐๐ เมตร	๒,๗๕๐,๐๐๐	-	-	-	ถนน ๑ สาย	การคมนาคมของประชาชนสะดวก	กองช่าง
๑๕	ก่อสร้างถนนหินคลุกพร้อมบดทับจากบ้านหนองจิก หมู่ที่ ๑ ถึงบ้านสว่าง หมู่ที่ ๑๒	เพื่อให้การคมนาคมสะดวก	ขนาด กว้าง ๕ เมตร ยาว ๒,๐๐๐ เมตร	๑,๗๐๐,๐๐๐	-	-	-	ถนน ๑ สาย	การคมนาคมของประชาชนสะดวก	กองช่าง

ที่	โครงการ	วัตถุประสงค์	เป้าหมาย	งบประมาณและที่มา				ตัวชี้วัด (KPI)	ผลลัพธ์ที่คาดว่าจะได้รับ	หน่วยงานที่รับผิดชอบหลัก
				๒๕๖๑ (บาท)	๒๕๖๒ (บาท)	๒๕๖๓ (บาท)	๒๕๖๔ (บาท)			
๑๖	ก่อสร้างถนนหินคลุกพร้อมบดทับ จากบ้านโพธิ์ทอง หมู่ที่ ๑๔ ถึงบ้านคูแคน หมู่ที่ ๘	เพื่อให้การคมนาคมสะดวก	ขนาด กว้าง ๕ เมตร ยาว ๒,๐๐๐ เมตร	๑,๗๐๐,๐๐๐	-	-	-	ถนน ๑ สาย	การคมนาคมของประชาชนสะดวก	กองช่าง
๑๗	ก่อสร้างถนนหินคลุกพร้อมบดทับ เชื่อมระหว่างตำบล ถนนสายบ้านดอนบม หมู่ที่ ๑๖ ถึงบ้านหนองโก ต.หนองโก	เพื่อให้การคมนาคมสะดวก	ขนาด กว้าง ๕ เมตร ยาว ๘๐๐ เมตร	๗๐๐,๐๐๐	-	-	-	ถนน ๑ สาย	การคมนาคมของประชาชนสะดวก	กองช่าง
๑๘	ก่อสร้างถนนหินคลุกพร้อมบดทับ เชื่อมระหว่างหมู่บ้าน ถนนสายบ้านคูแคน หมู่ที่ ๘ ถึงบ้านหนองแก หมู่ที่ ๔	เพื่อให้การคมนาคมสะดวก	ขนาด กว้าง ๕ เมตร ยาว ๒,๐๐๐ เมตร	๑,๗๐๐,๐๐๐	-	-	-	ถนน ๑ สาย	การคมนาคมของประชาชนสะดวก	กองช่าง
๑๙	ก่อสร้างถนนหินคลุกพร้อมบดทับ เชื่อมระหว่างตำบล ถนนสายบ้านโคกสี หมู่ที่ ๑๐ ถึงบ้านฮ่องน้อย ตำบลกำพี้	เพื่อให้การคมนาคมสะดวก	ขนาด กว้าง ๕ เมตร ยาว ๒,๐๐๐ เมตร	๑,๗๐๐,๐๐๐	-	-	-	ถนน ๑ สาย	การคมนาคมของประชาชนสะดวก	กองช่าง

ที่	โครงการ	วัตถุประสงค์	เป้าหมาย	งบประมาณและที่มา				ตัวชี้วัด (KPI)	ผลลัพธ์ที่คาดว่าจะได้รับ	หน่วยงานที่รับผิดชอบหลัก
				๒๕๖๑ (บาท)	๒๕๖๒ (บาท)	๒๕๖๓ (บาท)	๒๕๖๔ (บาท)			
๒๐	ก่อสร้างถนนหินคลุกพร้อมบดทับ เชื่อมระหว่างหมู่บ้าน ถนนสายบ้านซอแมว หมู่ที่ ๒ ถึงบ้านสว่าง หมู่ที่ ๑๒	เพื่อให้การคมนาคมสะดวก	ขนาด กว้าง ๕ เมตร ยาว ๑,๖๐๐ เมตร	๑,๔๐๐,๐๐๐	-	-	-	ถนน ๑ สาย	การคมนาคมของประชาชนสะดวก	กองช่าง
๒๑	ก่อสร้างถนนหินคลุกพร้อมบดทับ เชื่อมระหว่างตำบล ถนนสายบ้านคือ หมู่ที่ ๙ ถึงบ้านเหล่าไร่ ตำบลบรือ	เพื่อให้การคมนาคมสะดวก	ขนาด กว้าง ๔ เมตร ยาว ๕๐๐ เมตร	๔๐๐,๐๐๐	-	-	-	ถนน ๑ สาย	การคมนาคมของประชาชนสะดวก	กองช่าง
๒๒	ก่อสร้างถนนหินคลุกพร้อมบดทับ สายบ้านโคกสำราญ ตำบลหนองจิก ถึงบ้านเป่า ตำบลกำพี้	เพื่อให้การคมนาคมสะดวก	ขนาด กว้าง ๕ เมตร ยาว ๑,๖๐๐ เมตร	๑,๔๐๐,๐๐๐	-	-	-	ถนน ๑ สาย	การคมนาคมของประชาชนสะดวก	กองช่าง
๒๓	ก่อสร้างถนนหินคลุกพร้อมบดทับ ถนนสายบ้านหนองแปน หมู่ที่ ๑๑ ถึงบ้านดอนบม หมู่ที่ ๓	เพื่อให้การคมนาคมสะดวก	ขนาด กว้าง ๕ เมตร ยาว ๒,๐๐๐ เมตร	๑,๗๐๐,๐๐๐	-	-	-	ถนน ๑ สาย	การคมนาคมของประชาชนสะดวก	กองช่าง

ที่	โครงการ	วัตถุประสงค์	เป้าหมาย	งบประมาณและที่มา				ตัวชี้วัด (KPI)	ผลลัพธ์ที่คาดว่าจะได้รับ	หน่วยงานที่รับผิดชอบหลัก
				๒๕๖๑ (บาท)	๒๕๖๒ (บาท)	๒๕๖๓ (บาท)	๒๕๖๔ (บาท)			
๒๔	ก่อสร้างถนนหินคลุกพร้อมบดทับ ถนนสายบ้านไชโย หมู่ที่ ๗ ถึงบ้านคอนบม หมู่ที่ ๓	เพื่อให้การคมนาคมสะดวก	ขนาด กว้าง ๕ เมตร ยาว ๓,๐๐๐ เมตร	๒,๕๐๐,๐๐๐	-	-	-	ถนน ๑ สาย	การคมนาคมของประชาชนสะดวก	กองช่าง
๒๕	ก่อสร้างถนนหินคลุกพร้อมบดทับ ถนนสายบ้านสว่าง หมู่ที่ ๑ ๒ ถึงบ้านหนองจิก หมู่ที่ ๑	เพื่อให้การคมนาคมสะดวก	ขนาด กว้าง ๕ เมตร ยาว ๓,๐๐๐ เมตร	๒,๕๐๐,๐๐๐	-	-	-	ถนน ๑ สาย	การคมนาคมของประชาชนสะดวก	กองช่าง